

Embættisafgreiðslur skrifstofu borgarstjórnar 22. desember 2016 R1612004

Málsnr.	Erindi:	Afgreiðsla:
	Fundargerðir:	
R16010024	Stjórn SSH, 437. fundur, dags. 5.12.'16.	Sent borgarfulltrúum til kynningar.
R16010024	Svæðisskipulagsnefnd höfuðborgarsvæðisins, 72. fundur, dags. 16.12.'16	Sent borgarfulltrúum til kynningar.
	Annað:	
R16120067	Erindi stjórnar MARK, dags. 11.12.'16 um endurnýjun samstarfssamnings.	Sent SBB til meðferðar.
R16110031	Tölfræði afrota fyrir nóvembermánuð.	Sent borgarfulltrúum til kynningar.
R16120068	Erindi Sambands íslenskra sveitarfélaga, dags. 15.12.'16, vegna kjaradeilu við Félag kennara og stjórnenda í tónlistarskólum.	Sent borgarfulltrúum til kynningar.
R16120070	Styrkumsókn Stofnunar Vigdísar Finnbogadóttur, dags. 14.12.'16.	Sent MOF til umsagnar.
R15060076	Minnisblað FMS vegna stöðu innleiðingar mannauðs- og launakerfis SAP, dags. 12.12.'16.	Sent borgarfulltrúum til kynningar.
R16120082	Erindi SEA, dags. 16.12.'16, vegna úthlutunar lóðar með byggingarrétti að Nýlendugötu 34	Sent USK/skipulagsfulltrúa til umsagnar.
R16120106	Erindi Landsnets, dags. 19.12.'16 vegna kerfisáætlunar 2016-2025	Sent USK til meðferðar.
R16120101	Erindi Sambands íslenskra sveitarfélaga, dags. 20.12.'16, varðandi ýmsar lykiltölur í leik- og grunnskóla.	Sent borgarfulltrúum til kynningar.
R15100347	Erindi Benónýs Ægissonar, dags. 13.12.'16.	Sent HER til meðferðar.
R16120028	Erindi íbúasamtaka miðborgar, dags. 6.12.'16	Sent borgarfulltrúum til kynningar.



STJÓRN SSH 437. fundur

Mánudaginn 5. desember 2016, kl. 12:15, kom stjórn SSH saman til fundar á skrifstofu samtakanna, Hamraborg 9, Kópavogi.

Fundinn sátu: Dagur B. Eggertsson, Haraldur Líndal Haraldsson, Ármann Kr. Ólafsson, Ásgerður Halldórsdóttir, Haraldur Sverrisson og Gunnar Einarsson.
Forföll: Guðný Ívarsdóttir.

Páll Guðjónsson, framkvæmdastjóri SSH, sat einnig fundinn og ritaði fundargerð.

Nýr stjórnarformaður SSH, Ármann Kr. Ólafsson stýrði fundi.

1. Kynning á DMP verkefninu, stefnumarkandi uppbygging ferðamannastaða

Á fundinn mættu undir þessum dagskrárlið Áshildur Bragadóttir frá Höfuðborgarstofu og Anna Katrín Einarisdóttir frá Stjórnstöð ferðamál og kynntu verkefnið, tilurð þess og tilgang sem og verkáætlun vegna yfirstandandi vinnu.

Umræður

Niðurstaða:

Stjórn SSH telur eðlilegt að Áshildur Bragadóttir verði tengiliður SSH við verkefnið.

2. GERT verkefnið – tengsl grunnskóla og atvinnulífs vegna eflingar verkmenntunar /málsnr. 1606005

Á fundinn mættu undir þessum dagskrárlið Almar Guðmundsson og Ingibjörg Stefánsdóttir frá Samtökum iðnaðarins og kynntu verkefnið og beiðni um að SSH komi að verkefninu með 2 m. króna fjárframlag til að styrkja stöðu verkefnisstjóra. Bent var á í þessu sambandi að myndun tengsla milli skóla og atvinnulífs er um margt flóknar á höfuðborgarsvæðinu en annars staðar á landinu.

Umræður

Niðurstaða:

Stjórn er jákvæð fyrir fjárhagslegri aðkomu að verkefninu og felur framkvæmdastjóra að skoða möguleika á fjármögnun, m.a. með mögulegri nýtingu á framlagi til sóknaráætlunar höfuðborgarsvæðisins 2017.



3. Sameiginlegar reglur vegna skólaaksturs fatlaðra grunnskólanemenda /málsnr. 1501012

Á fundinn mættu Reynir Kristinsson ráðgjafi, Jóhannes Svavar Rúnarsson og Erlendur Pálsson frá Strætó bs. og Hjalti Sigurðarson frá skólaskrifstofu Reykjavíkurborgar og gerðu grein fyrir tillögu að sameiginlegum reglum vegna skólaaksturs fatlaðra grunnskólabarna.

Umræður

Niðurstaða:

Afgreiðslu máls frestað til næsta stjórnarfundar.

4. Málafni byggðasamlaganna /málsnr. 1501004

Birgir Björn Sigurjónsson fjármálastjóri Reykjavíkurborgar sat fundinn undir þessum dagskrárlíð.

a) Rekstrarúttekt byggðasamlaganna – lokaskil stýrihóps

Fyrir fundinum lá skilablað stýrihóps rekstrarúttektar byggðasamlaganna sem skipaður var á stjórnarfundum SSH 10. nóvember 2014. Ennfremur voru kynntar sem trúnaðarmál samantektir Framsækni ehf. á greiningum, niðurstöðum og tillögum vegna úttektarinnar.

Umræður

Niðurstaða.

Samþykkt að fela formanni stýrihópsins, framkvæmdastjóra SSH og Ágústi Þorbjörnssyni að undirbúa sérstaka kynningu á niðurstöðum verkefnisins fyrir fulltrúum einstakra sveitarfélaga (framkvæmdastjórum sveitarfélaganna, formönnum bæjaráða/forsetum bæjarstjórna og fulltrúum viðkomandi sveitarfélaga í stjórnnum byggðasamlaganna) sem fyrst.

b) Eigendafundur SORPU bs.

Fyrir liggur að stjórn SORPU bs. hefur óskað eftir því að haldinn verði formlegur eigendafundur byggðasamlagsins sem fyrst vegna ákvörðunar Kópavogsbæjar um fyrirkomulag við flokkun plasts.

Niðurstaða.

Ekki var talið tímabært að boða til formlegs eigendafundar fyrr en fyrir liggur svar SORPU bs. við erindi Kópavogsbæjar vegna málsins.

Fleira ekki gert – fundi slitið kl. 13:55



Svæðisskipulagsnefnd höfuðborgarsvæðisins

Fundargerð

72. fundur svæðisskipulagsnefndar höfuðborgarsvæðisins var haldinn föstudaginn 16. desember.2016, kl.11:00 á skrifstofu SSH, Hamraborg 9, Kópavogi.

Mættir:

Reykjavík:

Hjálmar Sveinsson

Kópavogsbær:

Hreiðar Oddsson og Ása Richardsdóttir

Hafnarfjarðarbær:

Borghildur Sturludóttir og Eva Lín Vilhjálmisdóttir

Garðabær:

Sigurður Guðmundsson og Steinþór Einarsson

Mosfellsbær:

Bryndís Haraldsdóttir og Ólafur Ingi Óskarsson

Seltjarnarnesbær:

Stefán Bergmann

Kjósarhreppur:

G. Oddur Víðison

Halldór Halldórsson boðaði forföll.

Ennfremur sat fundinn Hrafnkell Á. Proppé svæðisskipulagsstjóri höfuðborgarsvæðisins sem ritaði fundargerð.

Formaður, Hjálmar Sveinsson, setti fund og stýrði.

1. Staða húsnæðismarkaðarins á höfuðborgarsvæðinu

Jón Bjarni Gunnarsson og Friðrik Á. Ólafsson hjá Samtökum iðnaðarins greindu frá talningum á íbúðum í byggingu í dag og spá SI um uppbyggingu íbúðahúsnæðis til ársins 2019.

Svæðisskipulagsstjóri greindi frá samanteknum upplýsingum frá Þjóðskrá og byggingafulltrúaembættum um hvernig Þróunaráætlun höfuðborgarsvæðisins 2015-2018 hefur undið fram.

Í máli beggja kom fram að skortur er á íbúðahúsnæði á höfuðborgarsvæðinu og hægar hefur gengið að bæta framboðið en áætlanir gerðu ráð fyrir. Rætt var um nauðsyn þess að hafa gott aðgengi að upplýsingum um stöðuna á íbúðamarkaðnum, lóðamál, áherslur svæðisskipulagsins o.fl.

Niðurstaða:

Svæðisskipulagsnefnd þakkar SI fyrir þeirra framlag við að draga fram upplýsingar um íbúðir í byggingu. Nefndin harmar að árið 2016 sé aðgengi að þessum upplýsingum jafn bagalegt og raun ber vitni. Það er brýn þörf á úrbótum allra þeirra aðila sem að málinu koma sem allra fyrst. Mikilvægt er að halda áfram því samtali sem myndast hefur milli SI og svæðisskipulagsnefndar.

Varðandi umræðu um lóðaskort vill svæðisskipulagsnefnd árétta vilja til að ná jafnvægi í uppbyggingu á höfuðborgarsvæðinu og telur sig eiga samleið með SI í þeim efnum. Þó svo að sveitarfélög hafi minkað framboð á lóðum á óbyggðum svæðum þá er heilmikið framboð af byggingarétti í þegar byggðum hverfum.

2. Staða þróunaráætlunar / málsnr. 1501008

Erindi Skipulagsstofnunar um stöðu Þróunaráætlunar 2015-2018 vegna framfylgdar svæðisskipulags höfuðborgarsvæðisins.

Í erindinu óskar Skipulagsstofnun eftir upplýsingum um stöðu vinnunnar við afgreiðslu seinni hluta þróunaráætlunar 2015-2018 sem stóð til að væri lokið haustið 2015. Einnig óskar stofnunin eftir því að lagðar verði fram upplýsingar um uppbyggingu íbúðar- og atvinnuhúsnæðis á höfuðborgarsvæðinu. Loks er minnt á að í bréfi Skipulagsstofnunar dags. 30. júní 2015 var því beint til svæðisskipulagsnefndar að skoða frekar, við afgreiðslu seinni hluta þróunaráætlunar 2015-2018, hvernig best er hægt að nýta þróunaráætlunina til að samræma áform sveitarfélaga og tryggja að uppbygging næstu ára styðji markmið svæðisskipulagsins.

Niðurstaða:

Svæðisskipulagsnefnd þakkar Skipulagsstofnun bryninguna og tekur undir með stofnuninni að það sé bagalegt að ekki hafi tekist að ljúka seinni áfanga þróunaráætlunar. Unnið er nú að endurmati þróunaráætlunar 2015-2018. Svæðisskipulagsnefnd bendir á að ætlunin er að endurskoða þróunaráætlanir þegar lega Borgarlínu liggur fyrir ásamt tillögum að áfangaskiptingu líkt og kemur fram í aðgerð 2.2.1. Miðað við sérstakt samkomulag sem sveitarfélögin undirrituðu á aðalfundi SSH þann 2. desember sl. má ætla að þessar upplýsingar liggi fyrir vorið 2017.

Svæðisskipulagsnefnd óskar eftir því að eiga samtal við fulltrúa Skipulagsstofnunar á næsta fundi sínum til að fara yfir ofnagreind atriði.

3. Kópavogur – aðalskipulagsbreyting vegna brúar yfir Fossvog / málsnr. 1611005

Lýsing að skipulagsverkefni skv. 1. mgr. 30. gr. skipulagslaga. Óskað er eftir að umsagnir berist fyrir 15. desember 2016.

Breytingin felst í að skilgreiningar á samgöngumátum sem nýta mega brú yfir Fossvog er víkkuð þannig að gert verði ráð fyrri að almenningssamgöngur geti nýtt brúnna en ekki einungis gangandi og hjólandi. Með því verður samræmi milli skilgreininga í aðalskipulagi Kópavogs og Reykjavíkur.

Niðurstaða:

Svæðisskipulagsnefnd fagnar því að Kópavogur ætli að breyta skilgreiningum í sínu aðalskipulagi þannig að almenningssamgöngur geti nýtt brú yfir Fossvog. Nefndin bendir á að í þeirri vinnu sem staðið hefur yfir við val á legu Borgarlínu hefur brú yfir Fossvog alltaf verið einn möguleiki.

4. Seltjarnarnes – endurskoðun aðalskipulags / málsnr. 1611006

Auglýst tillaga að aðalskipulagi Seltjarnarness 2015-2033 skv. 31. gr. skipulagslaga.

Í tillögunni eru markmið um breyttar ferðavenjur í samræmi við svæðisskipulagið

og sett er fram stefna um Borgarlínu í bæjarkjarnann við Eiðstorg. Einnig kemur fram stefna um hjáleidir fyrir strandstíginn þannig að hann myndi samfellu milli Seltjarnarness og Reykjavíkur.

Stefán Bergmann situr hjá við afgreiðslu nefndarinnar.

Niðurstaða:

Svæðisskipulagsnefnd telur gott samræmi vera milli tillögu að aðalskipulagi Seltjarnarness og svæðisskipulags höfuðborgarsvæðisins og gerir ekki athugasemdir við tillöguna.

- 5. Reykjavík, aðalskipulagsbreyting, Hraunbær-Bæjarháls / málsnr. 1612001**
Verkefnislýsing fyrir breytingu á aðalskipulagi Reykjavíkur 2010-2030 þar sem heimila á íbúðauppbýggingu á svæði sem nú er skilgreint sem opið svæði milli Hraunbæjar og Bæjarháls.

Þetta opna svæði hefur ekki svæðisbundið mikilvægi samkvæmt þemakorti 7 í svæðisskipulagi höfuðborgarsvæðisins eða í fylgirit 8 Náttúra og útivist. Ánægjulegt er að sjá stefnu um að 25% íbúða verði á viðráðanlegu kjörum en slíkar áherslur eru í markmiði 5.1 í svæðisskipulaginu.

Niðurstaða:

Svæðisskipulagsnefnd gerir engar athugasemdir við verkefnislýsingu fyrir breytingu á aðalskipulagi Reykjavíkur. Svæðisskipulagsnefnd lýsir yfir ánægju með þá stefnu um að stór hluti íbúða verða á viðráðanlegum kjörum. Nefndin hvetur Reykjavíkurborg til hafa í huga bæði markmið svæðisskipulagsins undir leiðarljósi 5 – Gott nærumhverfi eykur gæði borgarbyggðar.

- 6. Reykjavík, aðalskipulagsbreyting, heimildir um veitinga- og gististaði / málsnr. 1612002.**

Lýsing að skipulagsverkefni skv. 1. mgr. 30. gr. skipulagslaga. Breytingu á stefnu aðalskipulags Reykjavíkur til samræmis um lög um veitingastaði, gististaði og skemmtanahald.

Niðurstaða:

Svæðisskipulagsnefnd telur að breytingin hafi ekkert svæðisbundið gildi og mun því ekki gera neinar athugasemdir við lýsinguna. Svæðisskipulagsnefnd óskar eftir því að Reykjavíkurborg kynni fyrirhugaðar skipulagsbreytingar fyrir fagráði svæðisskipulagsnefndar.

- 7. Reykjavíkurborg, aðalskipulagsbreyting, stefna um íbúðabyggð / málsnr. 1611003**

Drög að tillögu breytingu á aðalskipulagi Reykjavíkur 2010 - 2030 skv. 2. mgr. 30. gr. skipulagslaga. Með breytingunni er annars vegar verið að lagfæra augljós mistök í framsetningu stefnu og hins vegar að skýra stefnu um uppbyggingu smáíbúða sem ekki kallar á breytingar á aðalskipulagi.

Niðurstaða:

Að mati svæðisskipulagsnefndar hafa breytingar á aðalskipulagi Reykjavíkur um heimildir um veitinga- og gististaði ekki svæðisbundið mikilvægi. Svæðisskipulagsnefnd gerir engar athugasemdir við tillöguna.

8. Garðabær, aðalskipulagsbreyting vegna Heiðmerkur / málsnr. 1512004

Drög að tillögu skv. 2. mgr. 30. gr. skipulagslaga.

Breytingarnar fela m.a. í sér að verið er að innleiða vatnsverndarmörk svæðisskipulagsins. Einnig fjalla þær um stígakerfi og staðsetningu útilífsmiðstöðvar.

Niðurstaða:

Svæðisskipulagsnefnd felur svæðisskipulagstjóra að ganga úr skugga að um vatnsverndarmörk séu í samræmi við svæðisskipulag og gera umsögn við tillögudrögin.

Næsti fundur svæðisskipulagsnefndar verður föstudaginn 27. janúar 2017 kl. 11:00.

Fleira ekki gert, fundi slitið kl. 13:20.

Borgarráð

Reykjavíkurborg

Ráðhús Reykjavíkur

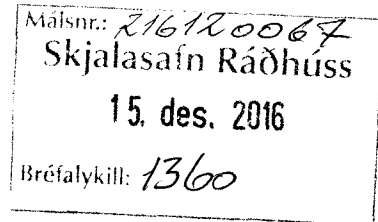

Efni: Ósk um endurnýjun samstarfssamnings við *MARK Miðstöð margbreytileika- og kynjarannsóknna* við Félagsvísindasvið Háskóla Íslands.

Með þessu bréfi óska ég eftir að Reykjavíkurborg endurnýji samstarfssamning milli Reykjavíkurborgar og *MARK Miðstöðvar margbreytileika- og kynjarannsóknna* við Háskóla Íslands sem var í gildi 2014-2016. Lagt er til að Reykjavíkurborg leggi til sömu upphæð og áður, þ.e. 1.000.000 krónur árlega, og að mótframlag MARK verði jafnhátt. Ráðgert er að Þorgerður Einarsdóttir prófessor í kynjafræði verði tengiliður og umsjónaraðili samstarfsins fyrir hönd MARK. Meðfylgjandi er greinargerð þar sem ósk um samstarf er rökstudd.

Með von um jákvæðar undirtektir,

Jónína Einarsdóttir

prófessor í mannfræði við Háskóla Íslands / formaður stjórnar MARK

Sími: +354-5254308 /+354 -5520360/ +354-8204360

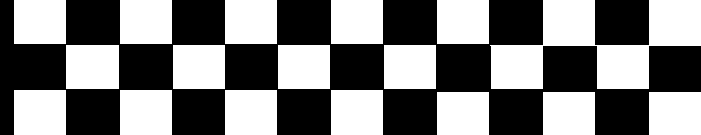

Afbrotatölfræði

nóvember 2016



Aðferð

Í skýrslu þessari eru teknar saman mánaðarlega lykiltölur embættis lögreglustjórans á höfuðborgarsvæðinu. Einungis er um bráðabirgðatölur að ræða. Fjöldinn getur breyst með brotum sem kærð eru seint og því verið frábrugðinn endanlegum tölum.

Hér að neðan er fjöldi afbrota í nóvember borinn saman við meðalfjölda brota síðustu sex og síðustu 12 mánuði á undan út frá staðalfrávikum. Með því að reikna staðalfrávik er hægt að áætla neðri og efri mörk brota síðastliðna sex og 12 mánuði á undan sem nýtast til þess að leggja mat á hve marktækar breytingarnar í nóvember eru miðað þessi mörk.

	Október 2016	Nóvember 2016	Staða breytinga m.v. 6 mán.	Staða breytinga m.v. 12 mán.
Hegningarlagabrot	786	639	Fækkar	Mikil fækkun
Þjófnaður	334	295	Fækkar	Innan marka
Þjófnaður - innbrot	59	94	Mikil fjölgun	Fjölgar
Manndráp og líkamsmeiðingar	117	98	Innan marka	Innan marka
Ofbeldi gagnvart lögreglumanni	3	4	Innan marka	Innan marka
Kynferðisbrot	20	16	Innan marka	Innan marka
Eignaspjöll (Meiriháttar skemmdarverk)	1	4	Mikil fjölgun	Fjölgar
Eignaspjöll (Minniháttar skemmdarverk)	119	88	Fækkar	Fækkar
Nytjastuldur vélknúinna farartækja	17	23	Innan marka	Innan marka
Fíkniefni	96	102	Fækkar	Innan marka
Umferðarlagabrot	728	764	Fækkar	Innan marka
Akstur undir áhrifum ávana- og fíkniefna	95	81	Innan marka	Innan marka
Ölvun við akstur	74	90	Fjölgar	Mikil fjölgun
Innbrot á heimili	13	23	Fjölgar	Fjölgar
Slys	45	40	Innan marka	Innan marka



Hegningarlagabrot

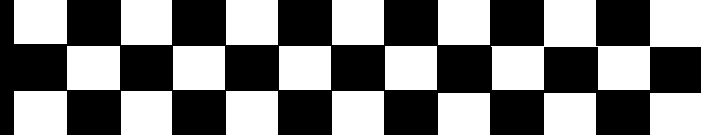

- Skráðar voru 639 tilkynningar um hegningarlagabrot í nóvembermánuði.
- Skráðum hegningarlagabrotum fækkar miðað við fjölda síðustu sex og síðustu 12 mánuði á undan og reiknast fækkunin mikil miðað við neðri mörk síðustu sex mánaða á undan.
- Það sem af er ári hafa borist svipað jafn margar tilkynningar um hegningarlagabrot og meðaltal fyrir sama tímabil síðustu þrjú ár á undan.

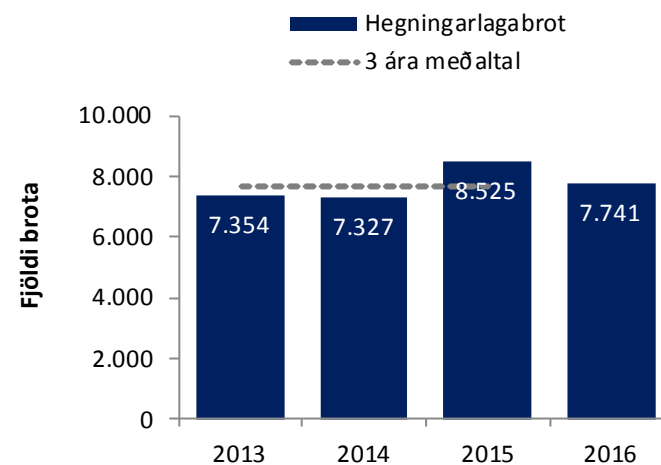
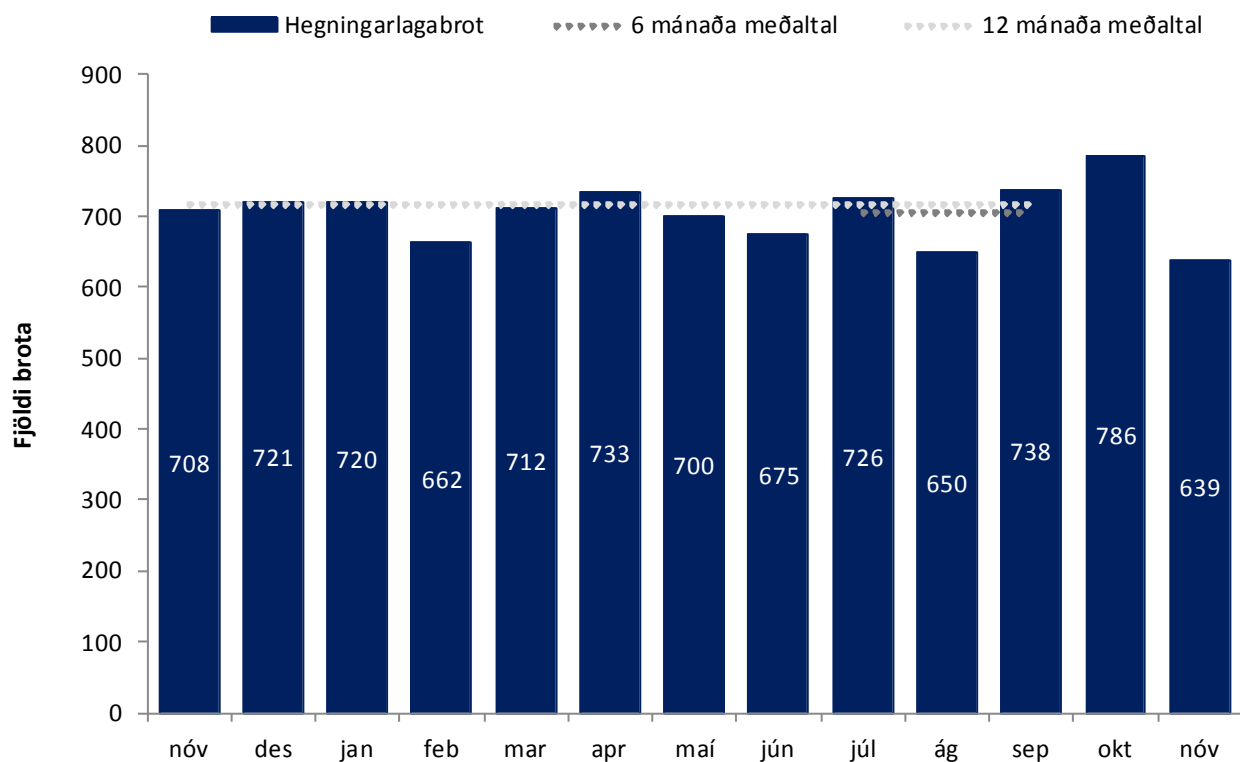

Fjöldi brota það sem af er ári samanborið við sama tímabil síðustu þriggja ára og meðaltal þeirra.

Hegningarlagabrot	Nóvember 2016	Meðalt.	Mörk		Breyting frá meðalt.		Staða breytinga
			Neðri	Efri	+/-	%	
6 mánaða meðaltal	639	713	668	757	-72	-10%	Mikil fækkun
12 mánaða meðaltal	639	711	676	757	-74	-10%	Fækkar



- Skráðar voru 295 tilkynningar um þjófnað í nóvember. Eru það færri tilkynningar en í september.
- Fjöldi tilkynntra þjófnaða fækkar miðað við neðri mörk síðustu sex mánaða á undan, en eru innan marka miðað við síðustu 12.
- Á milli mánaða fjölgaði tilkynningum um innbrot og þjófnað á farsímum. Tilkynningum um hnúpl, þjófnaði á reiðhjólum og annars konar þjófnaði fækkar.
- Tilkynntum þjófnum hefur fækkað um 12 prósent samanborið við meðaltal fyrir sama tímabil síðastliðin þrjú ár.

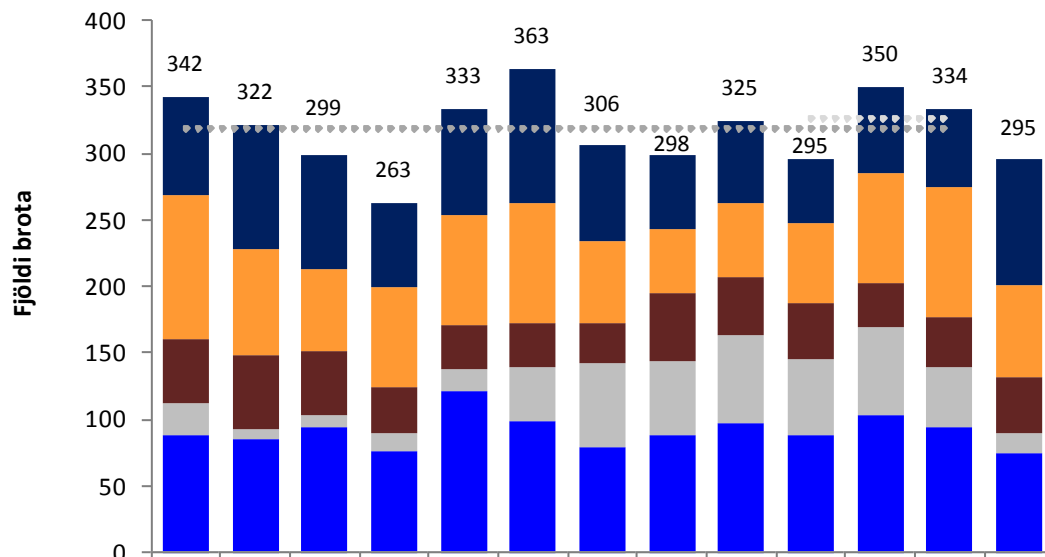

	nóv	des	jan	feb	mar	apr	maí	jún	júl	ág	sep	okt	nóv
■ Þjófnaður - innbrot	74	94	86	64	80	101	72	55	63	47	65	59	94
■ Þjófnaður - hnúpl	108	80	62	74	82	89	61	48	55	60	82	98	69
■ Þjófnaður - gsm	47	55	48	35	33	34	31	51	43	43	34	38	42
■ Þjófnaður - reiðhjól	24	8	9	13	17	40	62	56	66	57	65	45	15
■ Þjófnaður - annað	89	85	94	77	121	99	80	88	98	88	104	94	75
Þjófnaður alls	342	322	299	263	333	363	306	298	325	295	350	334	295

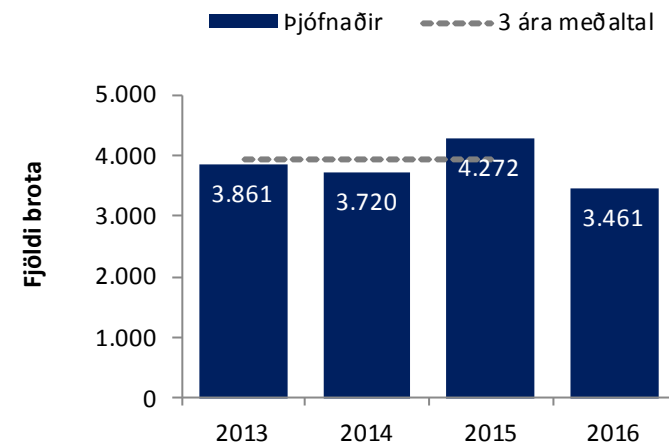

Fjöldi brota það sem af er ári samanborið við sama tímabil síðustu þriggja ára og meðaltal þeirra.

Þjófnaður	Nóvember 2016		Mörk		Breyting frá meðalt.		Staða breytinga
	Meðalt.	Neðri	Efri	+/-	%		
6 mánaða meðaltal	295	318	298	338	-23	-7%	Fækkar
12 mánaða meðaltal	295	319	292	346	-24	-8%	Innan marka

- Í nóvember voru 94 innbrot tilkynnt lögreglu, sem er töluverð fjölgun miðað við síðasta mánuð.
- Fjöldi tilkynnta innbrota fjölgar miðað við efri mörk síðustu sex og síðustu 12 mánaða og reiknast fjölgunin mikil miðað við efri mörk síðustu sex mánaða á undan.
- Það sem af er ári hafa borist 10 prósent færri tilkynningar um innbrot borið saman við meðaltal síðustu þriggja ára á undan.

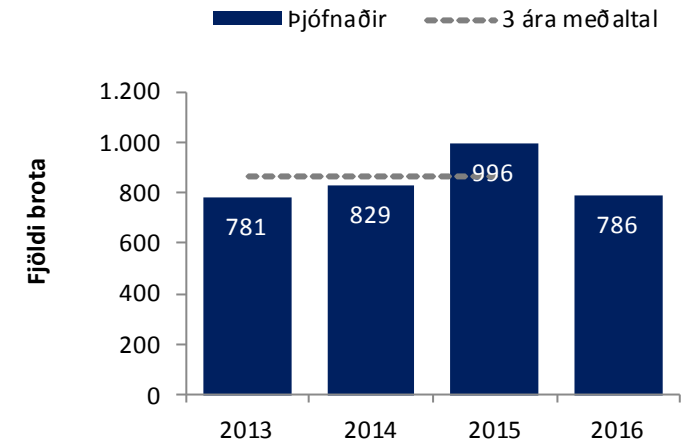
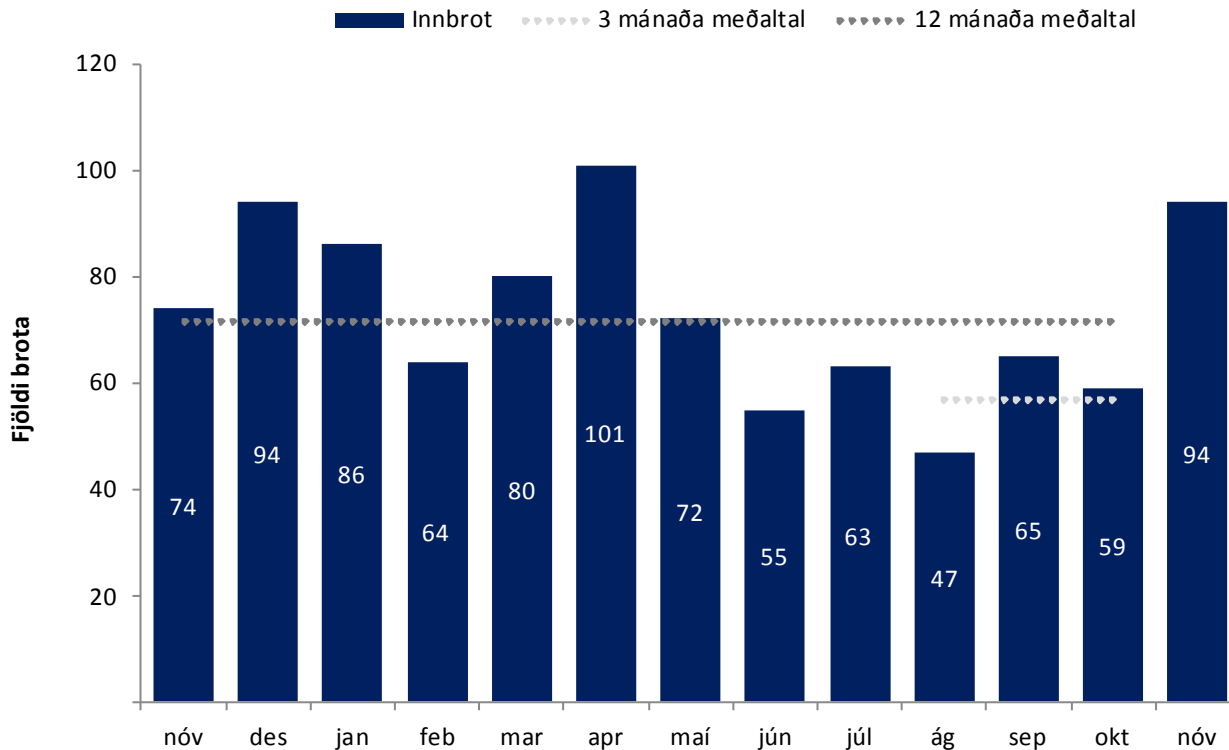

Fjöldi brota það sem af er ári samanborið við sama tímabil síðustu þriggja ára og meðaltal þeirra.

Innbrot	Nóvember 2016		Mörk		Breyting frá meðalt.		Staða breytinga
	Nóvember 2016	Meðalt.	Neðri	Efri	+/-	%	
6 mánaða meðaltal	94	60	52	68	34	56%	Mikil fjölgun
12 mánaða meðaltal	94	72	56	87	22	31%	Fjölgar



Ofbeldisbrot

- Í nóvember bárust lögreglu 98 tilkynningar um ofbeldisbrot. Tilkynningum fækkar á milli mánaða.
- Skráðar tilkynningar um ofbeldisbrot eru innan marka miðað reiknuð mörk fyrir síðustu sex og síðustu 12 mánuði á undan.
- Það sem af er ári hafa borist 23 prósent fleiri tilkynningar um ofbeldisbrot samanborið við meðaltal fyrir sama tímabil síðustu þriggja ára.

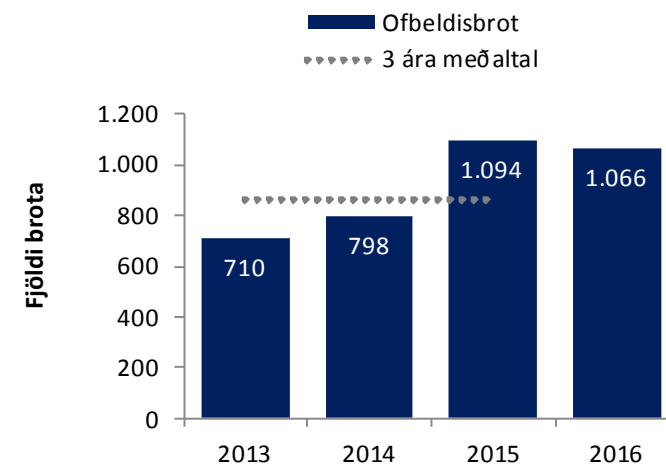
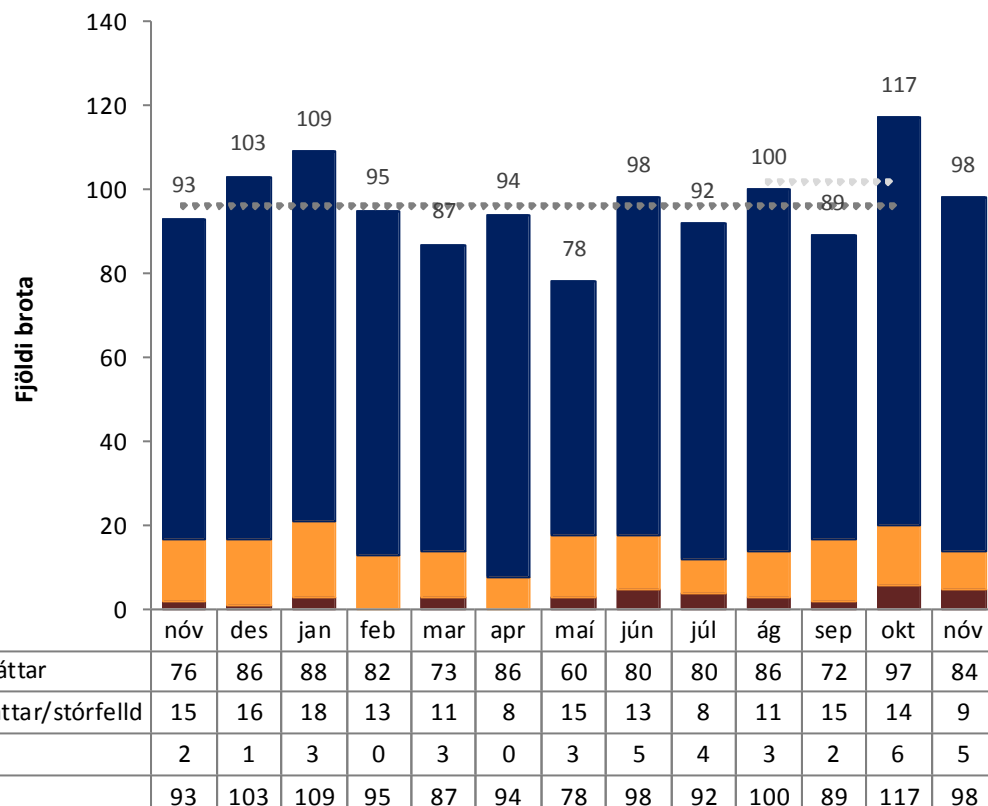

Fjöldi brota það sem af er ári samanborið við sama tímabil síðustu þriggja ára og meðaltal þeirra.

Ofbeldisbrot	Nóvember		Mörk		Breyting frá meðalt.		Staða breytinga
	2016	Meðalt.	Neðri	Efri	+/-	%	
6 mánaða meðaltal	98	96	84	108	2	2%	Innan marka
12 mánaða meðaltal	98	96	86	106	2	2%	Innan marka



Ofbeldi gagnvart lögreglumanni

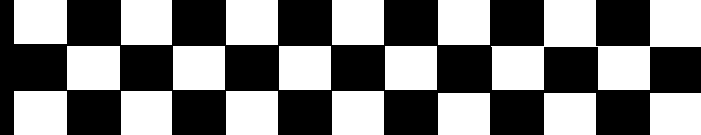

Ofbeldi gagnvart lögreglumanni

- Í nóvember voru skráð fjögur tilvik þar sem lögreglumaður var beittur ofbeldi.
- Það sem af er ári hafa verið skráð um 29 prósent færri tilvik þar sem lögreglumaður var beittur ofbeldi miðað við meðaltal síðustu þriggja ára á undan.

Hótun um ofbeldi gagnvart lögreglumanni

- Í nóvember voru skráð þrjú tilvik þar sem lögreglumanni var hótað ofbeldi.
- Það sem af er ári hafa skráð tilvik verið um 34 prósent færri en meðalfjöldi síðustu þriggja ára áður.

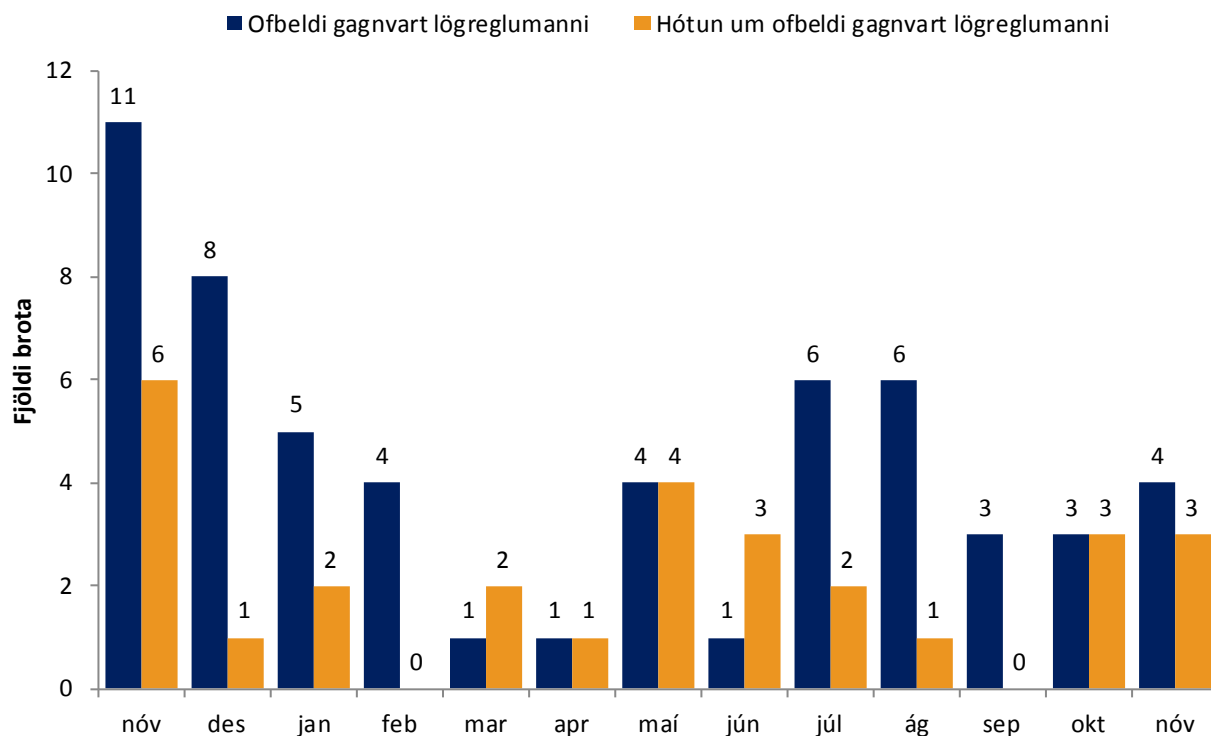

Ofbeldi gagnvart lögreglumanni

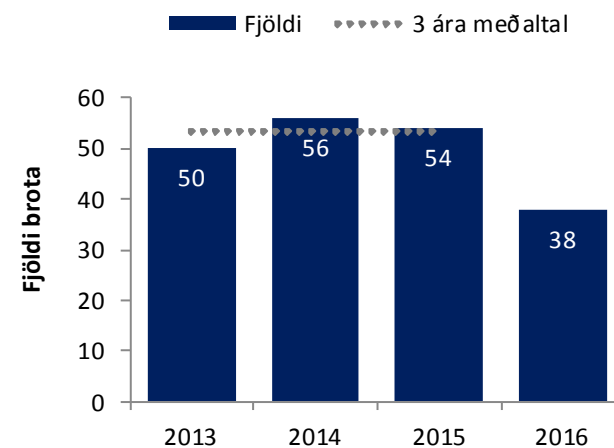

Hótun um ofbeldi gagnvart lögreglumanni

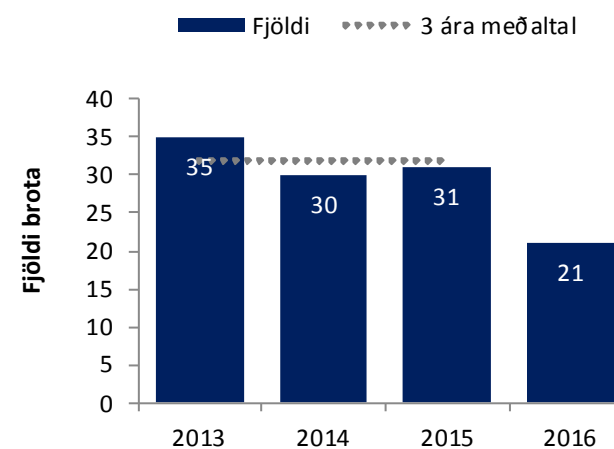

Fjöldi brota það sem af er ári samanborið við sama tímabil síðustu þriggja ára og meðaltal þeirra.

Lögreglan á höfuðborgarsvæðinu



Kynferðisbrot—dags. brots

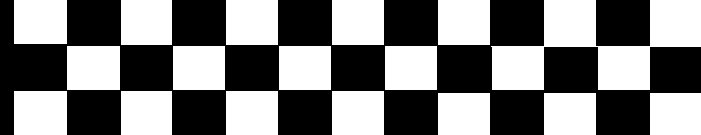

- Tilkynnt var um 16 kynferðisbrot sem áttu sér stað í nóvember. Eru það færri brot en áttu sér stað í september.
- Fjöldi tilkynntra kynferðisbrota í nóvember eru innan marka miðað við meðalfjölda síðustu sex og síðustu 12 mánuði.
- Tilkynningar um kynferðisbrot voru um tíu prósent færri í nóvember samanborið við meðalfjölda fyrir sama tímabil árin 2013 til 2015.

Hér er fyrir neðan er fjöldi kynferðisbrota sem áttu sér stað í hverjum mánuði fyrir sig á tímabilinu.

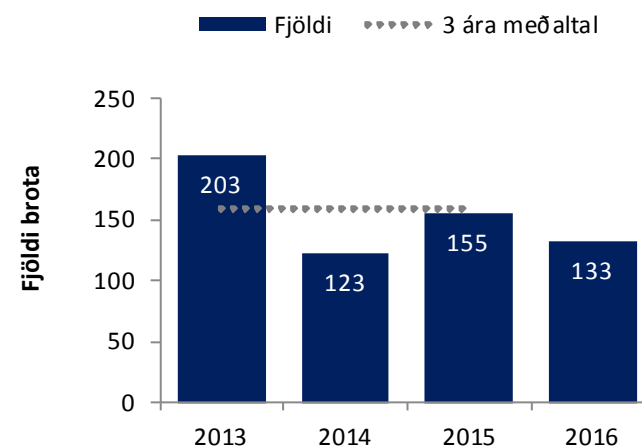
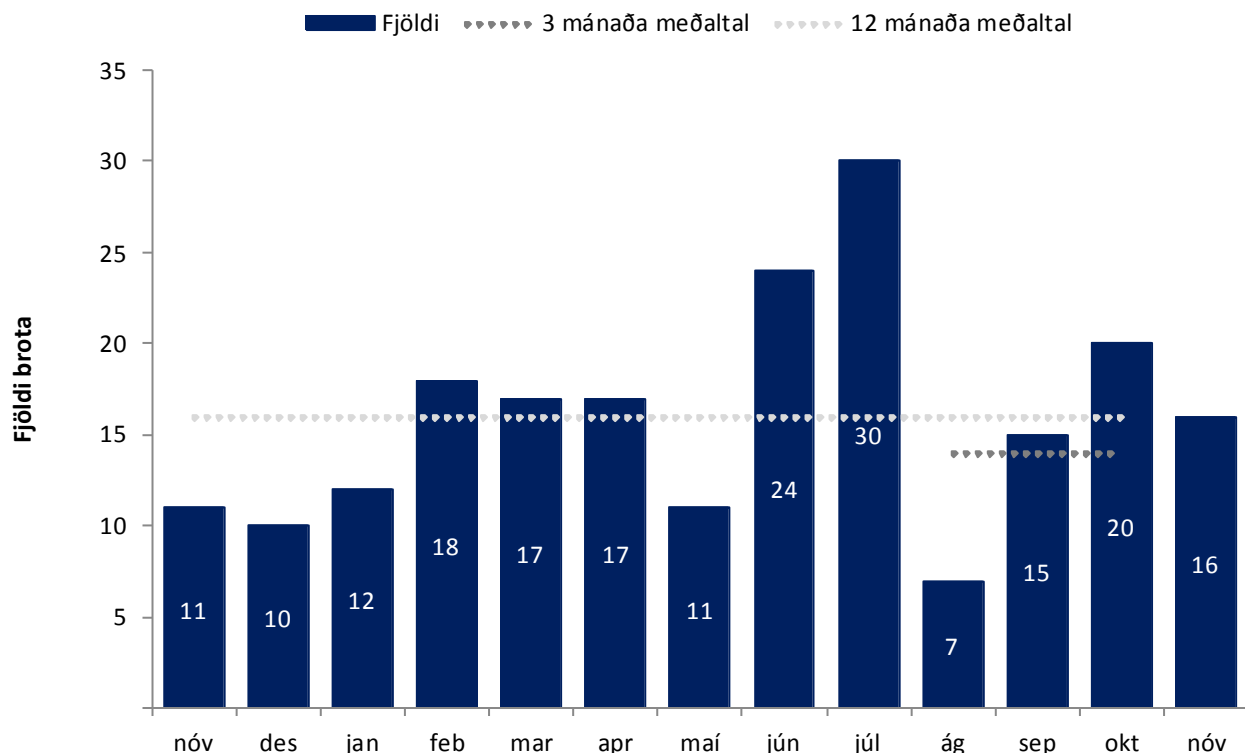

Fjöldi brota það sem af er ári samanborið við sama tímabil síðustu þriggja ára og meðaltal þeirra.

Kynferðisbrot	Nóvember 2016		Mörk		Breyting frá meðalt.		Staða breytinga
	Nóvember 2016	Meðalt.	Neðri	Efri	+/-	%	
6 mánaða meðaltal	16	18	10	26	-2	-10%	Innan marka
12 mánaða meðaltal	16	16	10	22	0	0%	Innan marka



Kynferðisbrot—dags. tilkynnt

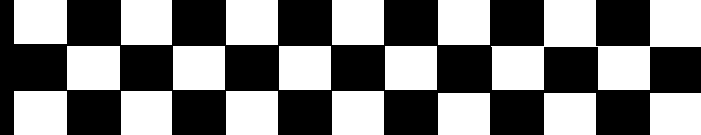

- Tilkynnt var um 25 kynferðisbrot í nóvember.
- Fjöldi tilkynntra kynferðisbrota í nóvember eru innan marka miðað við meðalfjölda síðustu sex og síðustu 12 mánuði.
- Tilkynnt kynferðisbrot hafa fækkað um 18 prósent samanborið við meðaltal fyrir sama tímabil síðustu þrjú ár á undan.

Hér er fyrir neðan er fjöldi kynferðisbrota sem voru tilkynnt í hverjum mánuði fyrir sig, burt séð frá því hvenær brotið átti sér stað.

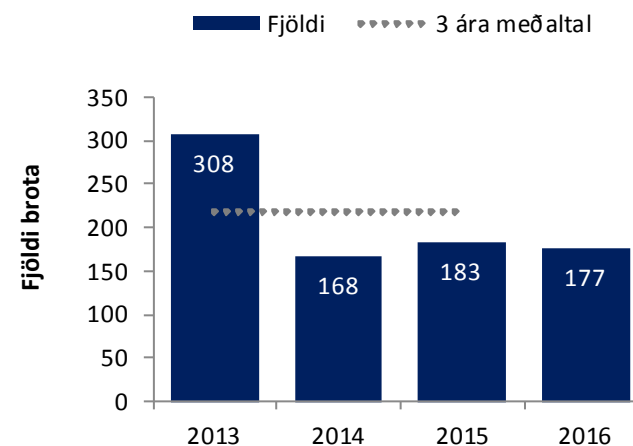
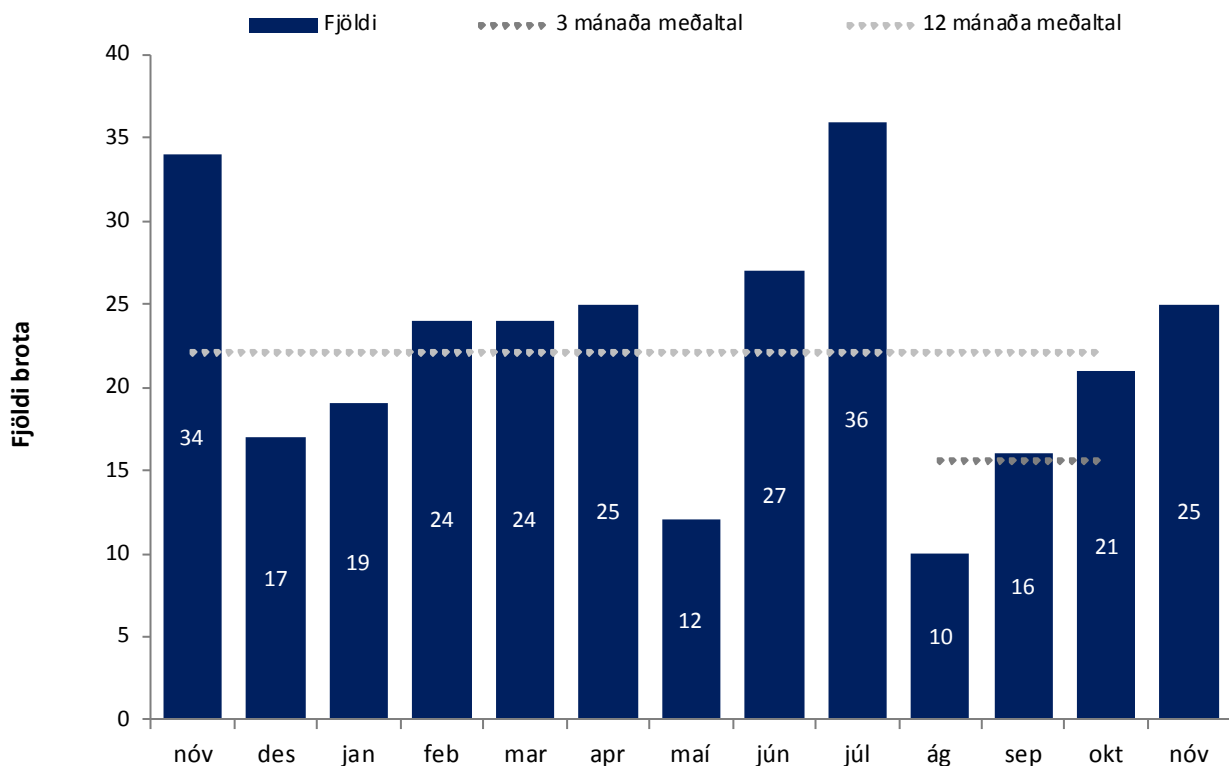

Fjöldi brota það sem af er ári samanborið við sama tímabil síðustu þriggja ára og meðaltal þeirra.

Kynferðisbrot	Nóvember 2016		Mörk		Breyting frá meðalt.		Staða breytinga
	Fjöldi	Meðalt.	Neðri	Efri	+/-	%	
6 mánaða meðaltal	21	20	11	29	1	3%	Innan marka
12 mánaða meðaltal	21	22	14	30	-1	-5%	Innan marka



Heimilisofbeldi

- Alls bárust 52 tilkynningar um heimilisofbeldi í nóvember.
- Fjöldi tilkynninga um heimilisofbeldi í nóvember eru innan marka miðað við meðalfjölda síðustu sex og síðustu 12 mánaða.
- Það sem af er ári hefur tilkynningum um heimilisofbeldi fjölgað um 66 prósent samanborið við meðalfjölda tilkynninga síðustu þrjú ár áður.
- Nýtt verklag lögreglu í málaflokknum tók formlega gildi 12. janúar 2015. Að þeim sökum er ekki marktækt að bera saman fjölda fyrir og eftir breytingar.

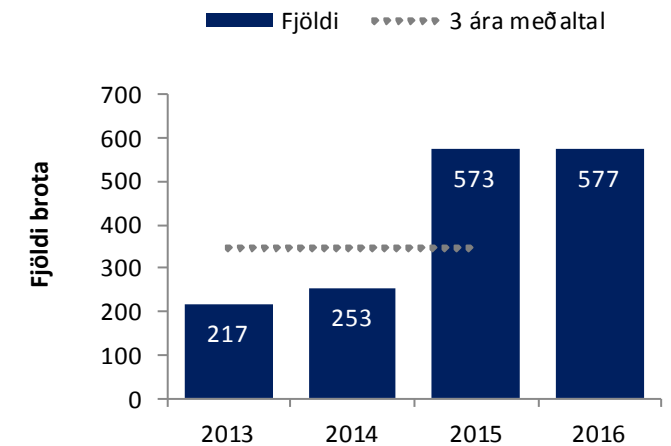
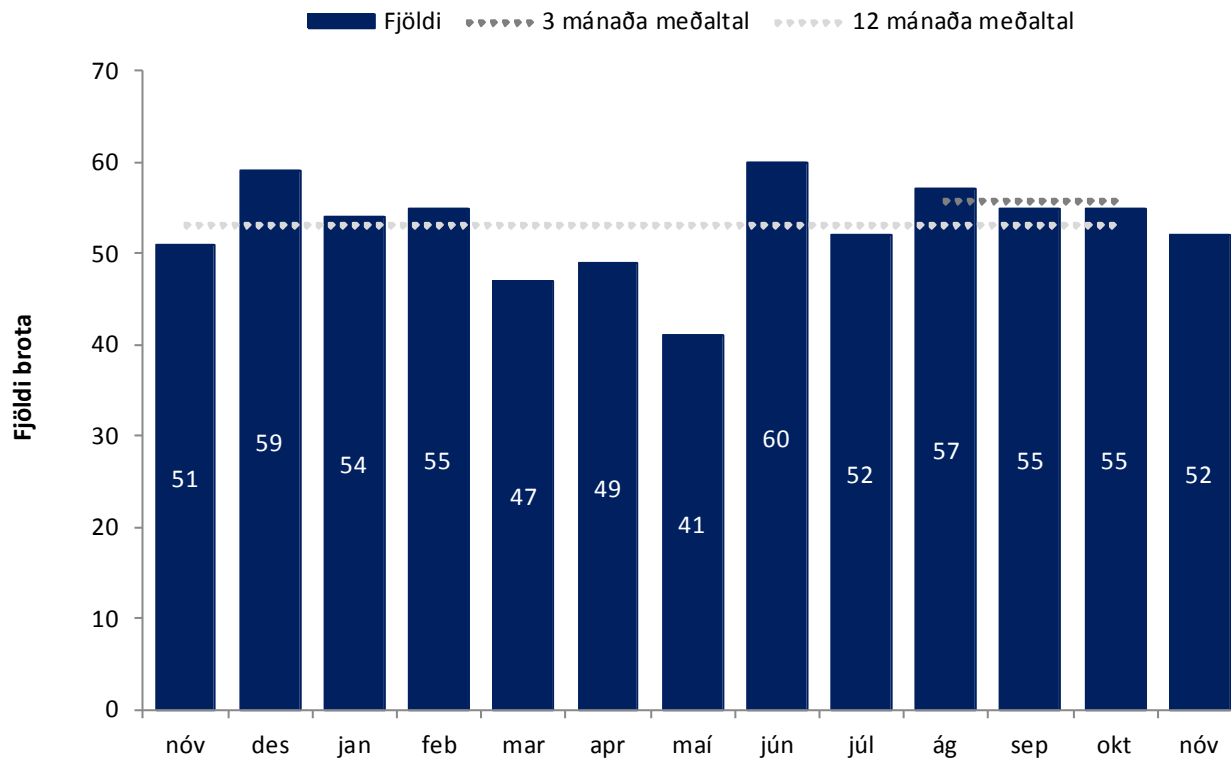

Fjöldi brota það sem af er ári samanborið við sama tímabil síðustu þriggja ára og meðaltal þeirra.

Heimilisofbeldi	Nóvember 2016		Mörk		Breyting frá meðalt.		Staða breytinga
	Fjöldi	Meðalt.	Neðri	Efri	+/-	%	
6 mánaða meðaltal	55	53	47	59	2	3%	Innan marka
12 mánaða meðaltal	55	53	48	58	2	3%	Innan marka



Eignaspjöll

- Í nóvember voru skráðar 92 tilkynningar um eignaspjöll.
- Fjöldi tilkynninga um eignaspjöll í heild eru innan marka miðað við meðalfjölda síðustu sex og síðustu 12 mánaða.
- Tilkynningum um eignaspjöll hefur fjölgað um fjögur prósent samanborið við sama tímabil síðustu þriggja ára.
- Á milli mánaða fjölgaði tilkynningum um rúðubrot og meiriháttar eignaspjöll.

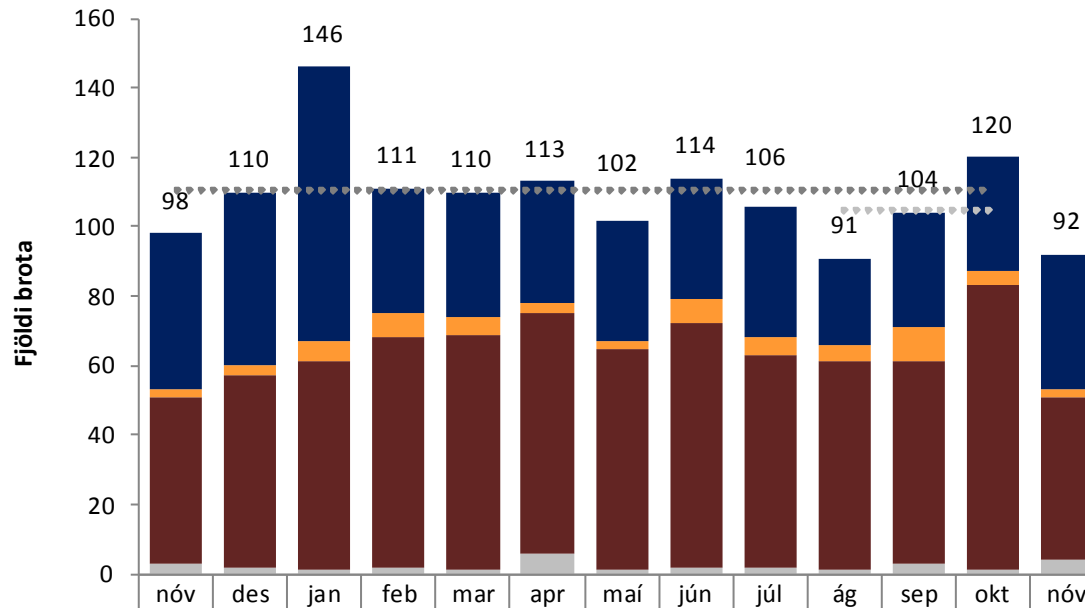

	nóv	des	jan	feb	mar	apr	maí	jún	júl	ág	sep	okt	nóv
Rúðubrot	45	50	79	36	36	35	35	35	38	25	33	33	39
Veggjakrot	2	3	6	7	5	3	2	7	5	5	10	4	2
Önnur minniháttar eignaspjöll	48	55	60	66	68	69	64	70	61	60	58	82	47
Meiriháttar eignaspjöll	3	2	1	2	1	6	1	2	2	1	3	1	4
Eignaspjöll alls	98	110	146	111	110	113	102	114	106	91	104	120	92

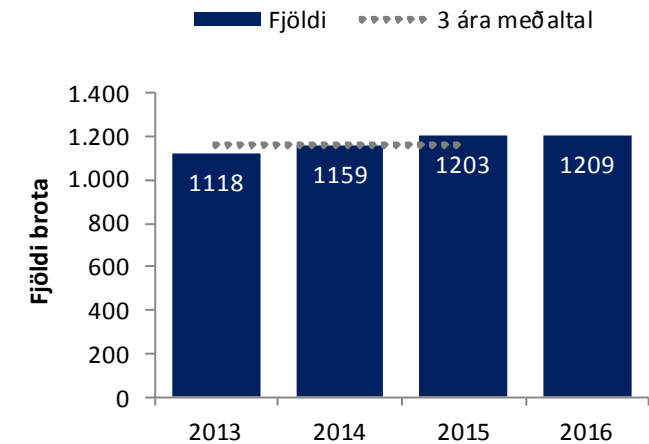

Fjöldi brota það sem af er ári samanborið við sama tímabil síðustu þriggja ára og meðaltal þeirra.

Eignaspjöll	Nóvember 2016		Mörk		Breyting frá meðalt.		Staða breytinga
	Nóvember 2016	Meðalt.	Neðri	Efri	+/-	%	
6 mánaða meðaltal	120	106	99	114	14	13%	Innan marka
12 mánaða meðaltal	120	110	95	125	10	9%	Innan marka

Nytjastuldur ökutækja

- Skráðar voru 23 tilkynningar um nytjastuld á vélknúnum farartækjum í nóvember.
- Fjöldi tilkynninga um nytjastuldi eru innan marka miðað við síðustu sex og síðustu 12 mánuði á undan.
- Tilkynningarnar eru um 22 prósent fleiri miðað við meðalfjölda síðustu þriggja ára.

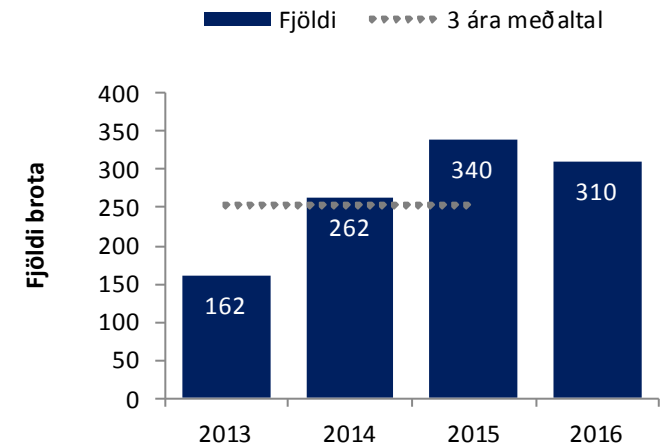
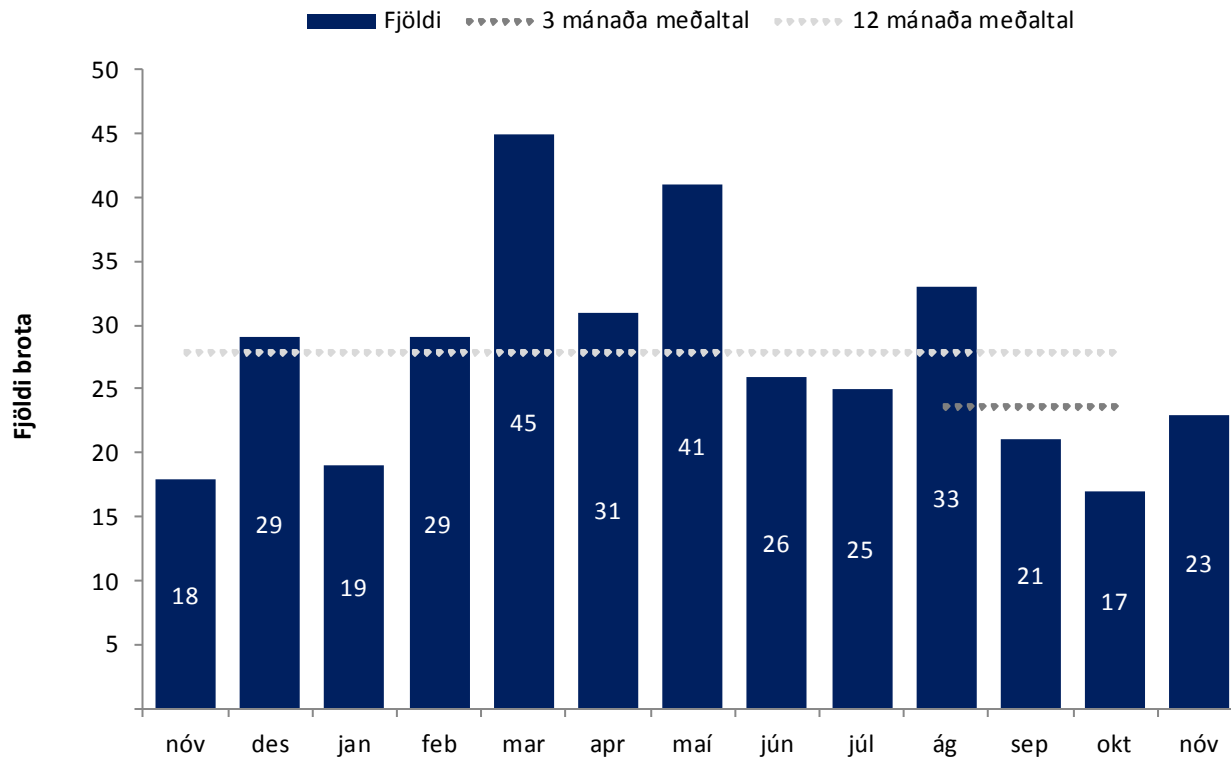

Fjöldi brota það sem af er ári samanborið við sama tímabil síðustu þriggja ára og meðaltal þeirra.

Nytjastuldir	Nóvember 2016		Mörk		Breyting frá meðalt.		Staða breytinga
	Nóvember 2016	Meðalt.	Neðri	Efri	+/-	%	
6 mánaða meðaltal	23	27	19	35	-4	-15%	Innan marka
12 mánaða meðaltal	23	28	19	36	-5	-17%	Innan marka



Fíkniefnabrot

- Í nóvember voru skráð 106 fíkniefnabrot. Skráðum brotum fjölgar lítillega á milli mánaða.
- Skráðum tilkynningum um fíkniefnabrotum fækkar miðað við neðri mörk síðustu sex mánaða, en eru innan marka miðað við síðustu 12 mánuði á undan.
- Í nóvember voru skráð fjögur stórfellt fíkniefnabrot.*
- Það sem af er ári hafa verið skráð um 15 prósent færri fíkniefnabrot samanborið við meðalfjölda sama tímabils síðustu þriggja ára.

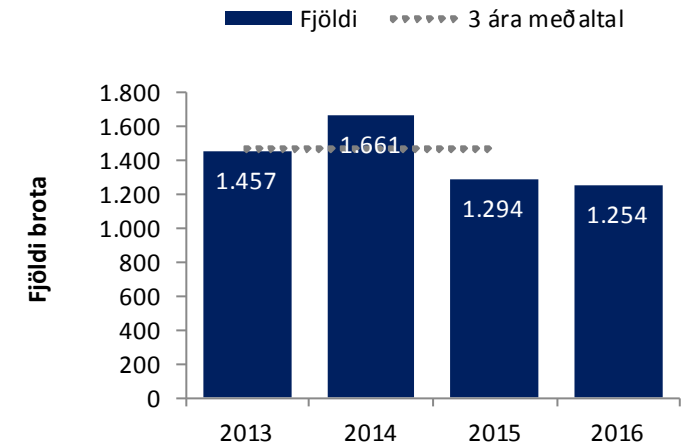
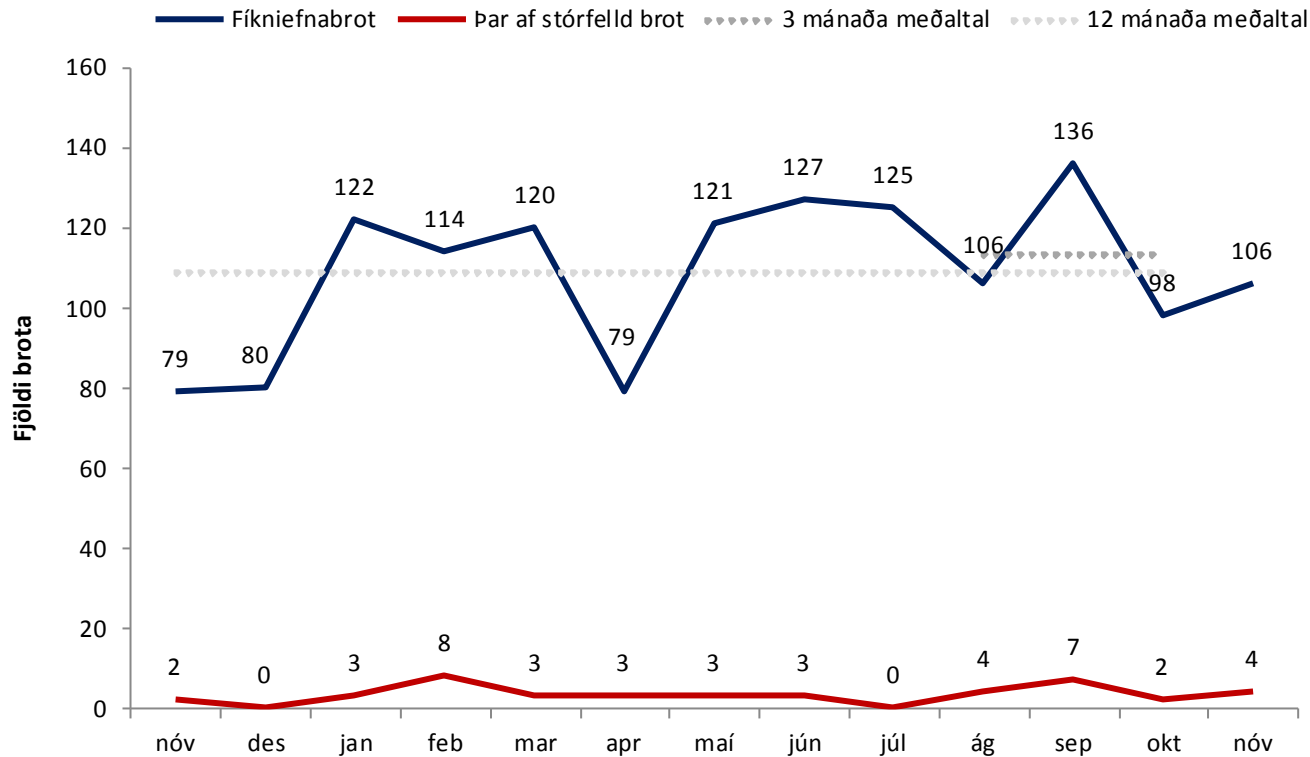

Fjöldi brota það sem af er ári samanborið við sama tímabil síðustu þriggja ára og meðaltal þeirra.

Fíkniefni	Nóvember 2016		Mörk		Breyting frá meðalt.		Staða breytinga
	Meðalt.		Neðri	Efri	+/-	%	
6 mánaða meðaltal	102	116	103	128	-14	-12%	Fækkar
12 mánaða meðaltal	102	106	87	124	-4	-4%	Innan marka



Umferðarlagabrot

- Skráð voru 764 umferðarlagabrot* í nóvember. Skráðum umferðarlagabrotum fjölgar á milli mánaða.
- Skráðum umferðarlagabrotum fækkar miðað við neðri mörk síðastliðna sex mánuði, en eru innan marka miðað við meðalfjölda síðustu 12 mánuði á undan.
- Það sem af er ári hafa verið skráð 12 prósent færri brot samanborið við meðalfjölda fyrir sama tímabil síðustu þriggja ára.

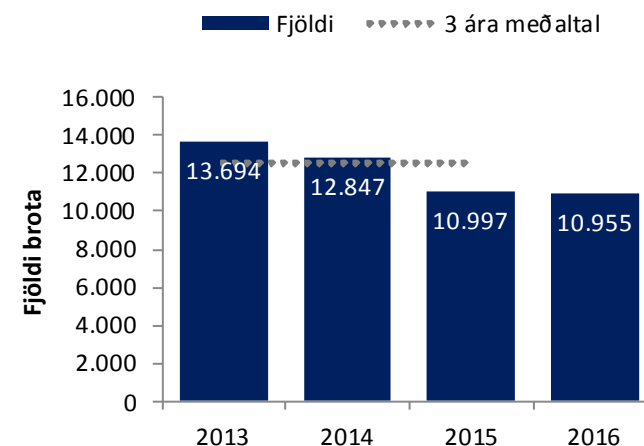
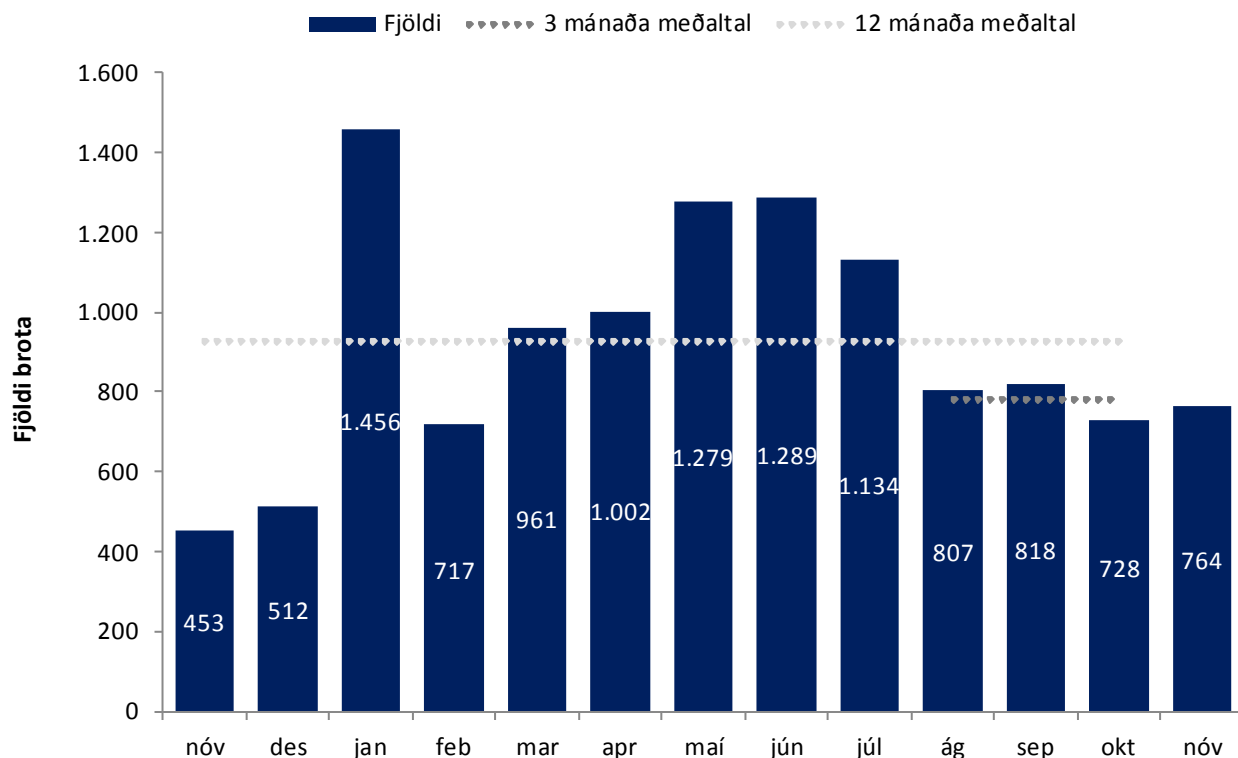

Fjöldi brota það sem af er ári samanborið við sama tímabil síðustu þriggja ára og meðaltal þeirra.

Umferðarlagabrot	Nóvember 2016	Meðalt.	Mörk Neðri	Mörk Efri	Breyting frá +/-	Breyting frá %	Staða breytinga
6 mánaða meðaltal	764	1.009	777	1.241	-245	-24%	Fækkar
12 mánaða meðaltal	764	930	628	1.231	-166	-18%	Innan marka



Akstur undir áhrifum

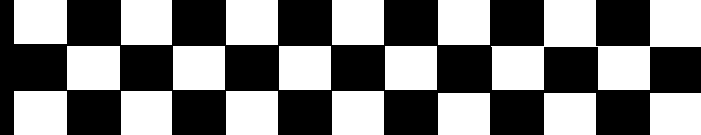

Akstur undir áhrifum ávana- og fíkniefna

- Skráð var 81 brot þar sem ökumaður var grunaður um akstur undir áhrifum ávana- og fíkniefna í nóvember.
- Skráð brot eru innan marka miðað við fjölda síðustu sex og síðustu 12 mánuði á undan.
- Brotunum hefur fjölgað um tíu prósent það sem af er ári samanborið við sama tímabil síðustu þriggja ára.

Ölvun við akstur

- Skráð voru 90 brot þar sem ökumaður var grunaður um ölvun við akstur. Skráðum brotum fjölgar á milli mánaða.
- Skráðum brotum fjölgar miðað við síðustu sex og síðustu 12 mánuði. Reiknast fjölgunin mikil miðað við meðalfjölda sl. 12 mánuði.
- Brotunum hefur fjölgað um þrjú prósent það sem af er ári samanborið við sama tímabil síðustu þriggja ára.

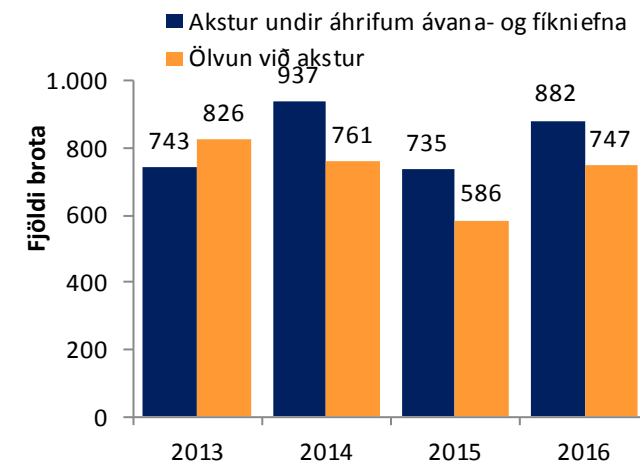
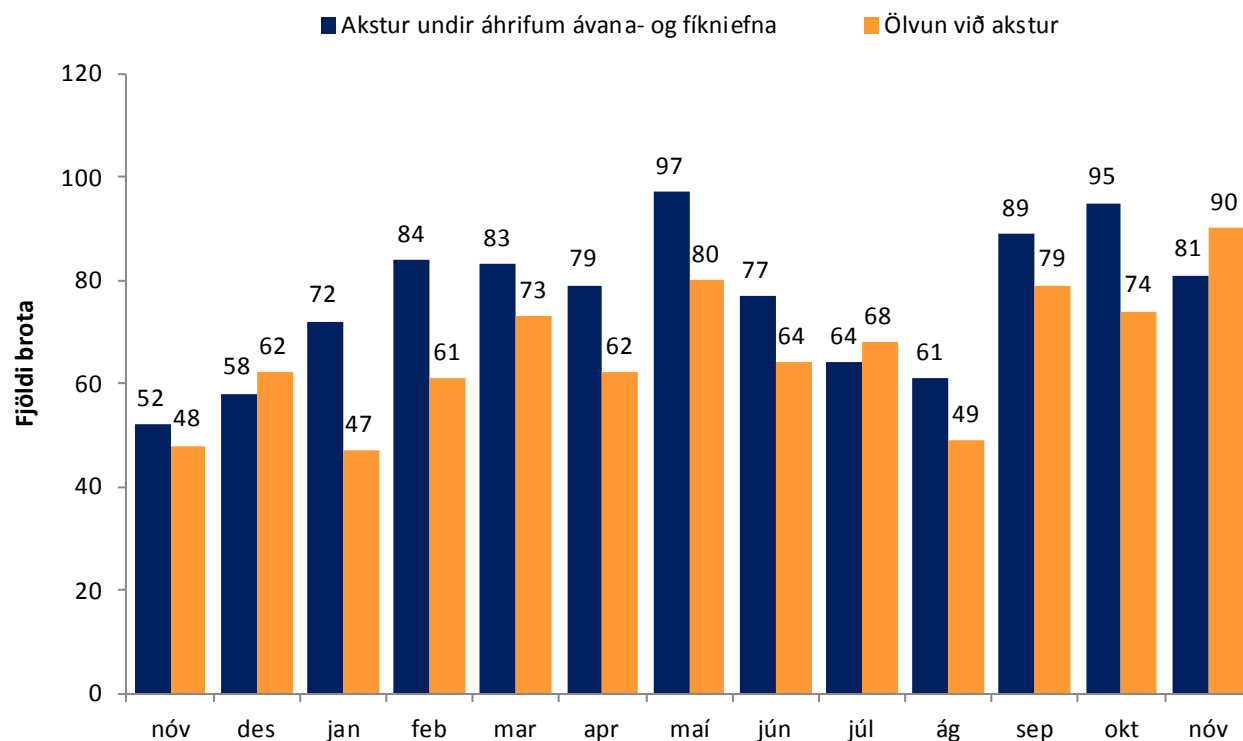

Fjöldi brota það sem af er ári samanborið við sama tímabil síðustu þriggja ára og meðaltal þeirra.



Umferðarslys

- Skráð voru 40 umferðarslys í nóvember.
- Skráð umferðarslys eru innan marka miðað við meðalfjölda síðustu sex og síðustu 12 mánuði á undan.
- Skráð umferðarslys á höfuðborgarsvæðinu voru tíu prósent fleiri í nóvember samanborið við sama tímabil síðustu þriggja ára á undan.

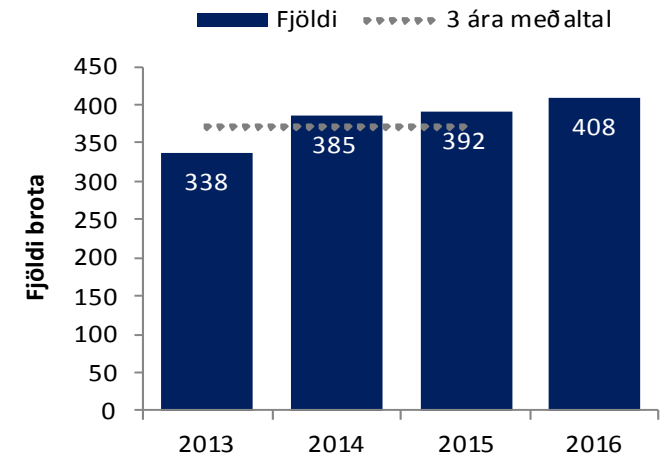
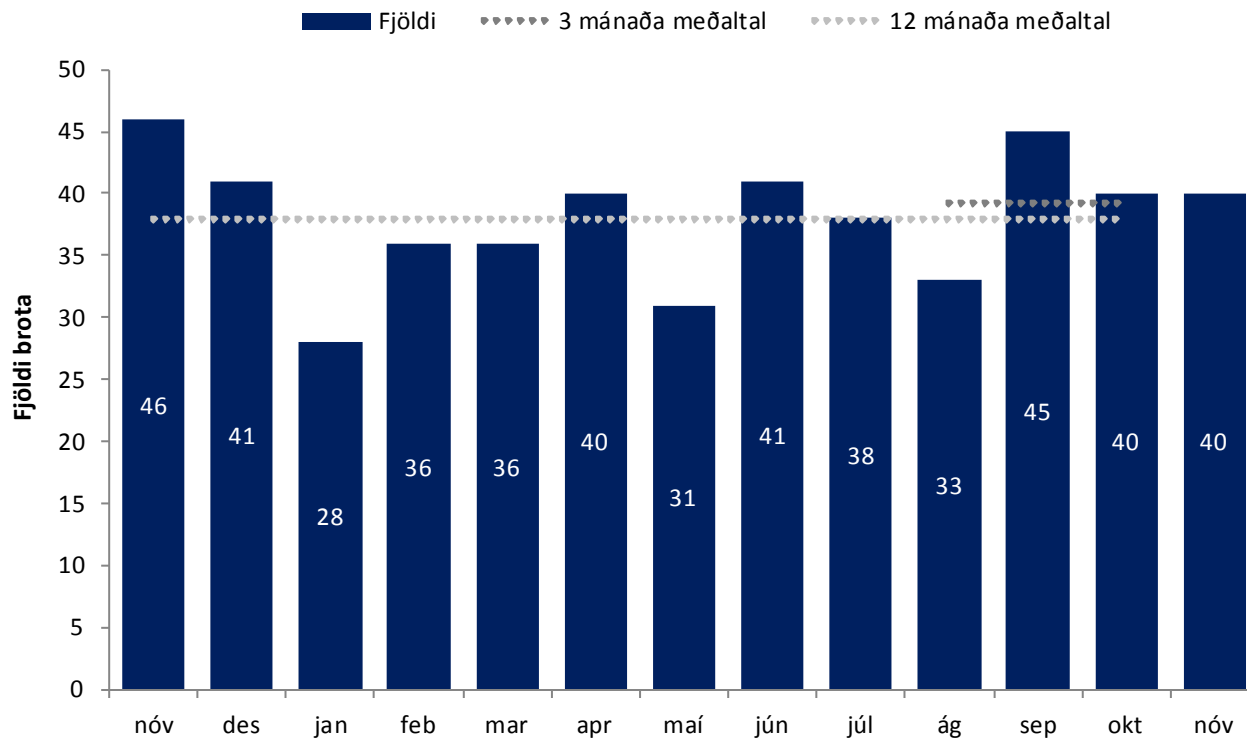

Fjöldi brota það sem af er ári samanborið við sama tímabil síðustu þriggja ára og meðaltal þeirra.

Umferðarslys	Nóvember	Meðalt.	Mörk		Breyting frá meðalt.		Staða breytinga
			Neðri	Efri	+/-	%	
6 mánaða meðaltal	40	38	33	43	2	5%	Innan marka
12 mánaða meðaltal	40	38	33	43	2	5%	Innan marka



Umferðaróhöpp og ölvun

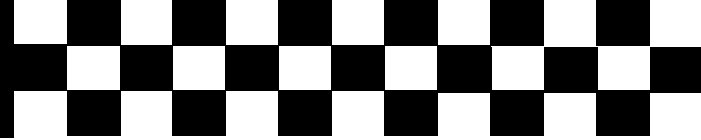

- Skráð voru 13 umferðaróhöpp í nóvember þar sem ökumaður var grunaður um ölvun við akstur.
- Í nóvember fjölgar skráðum umferðarlagabrot þar sem ökumaður er grunaður um ölvun við akstur miðað við efri mörk síðastliðna sex mánuði, en eru innan marka miðað við síðustu 12 mánuði.
- Skráð umferðaróhöpp þar sem ökumaður er grunaður um ölvun við akstur hefur fjölgað um 21 prósent samanborið við sama tímabil síðustu þriggja ára.

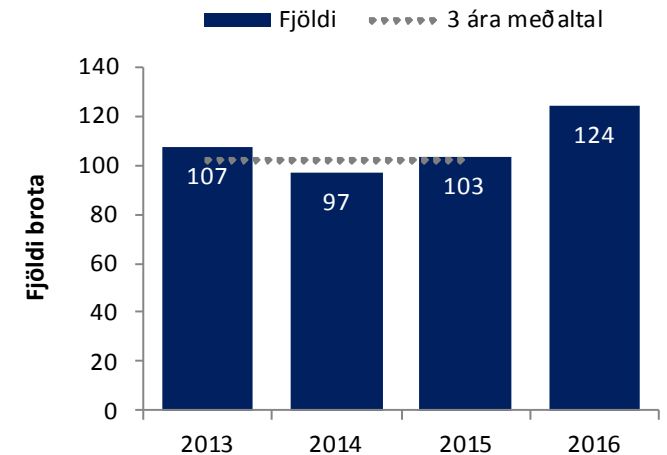
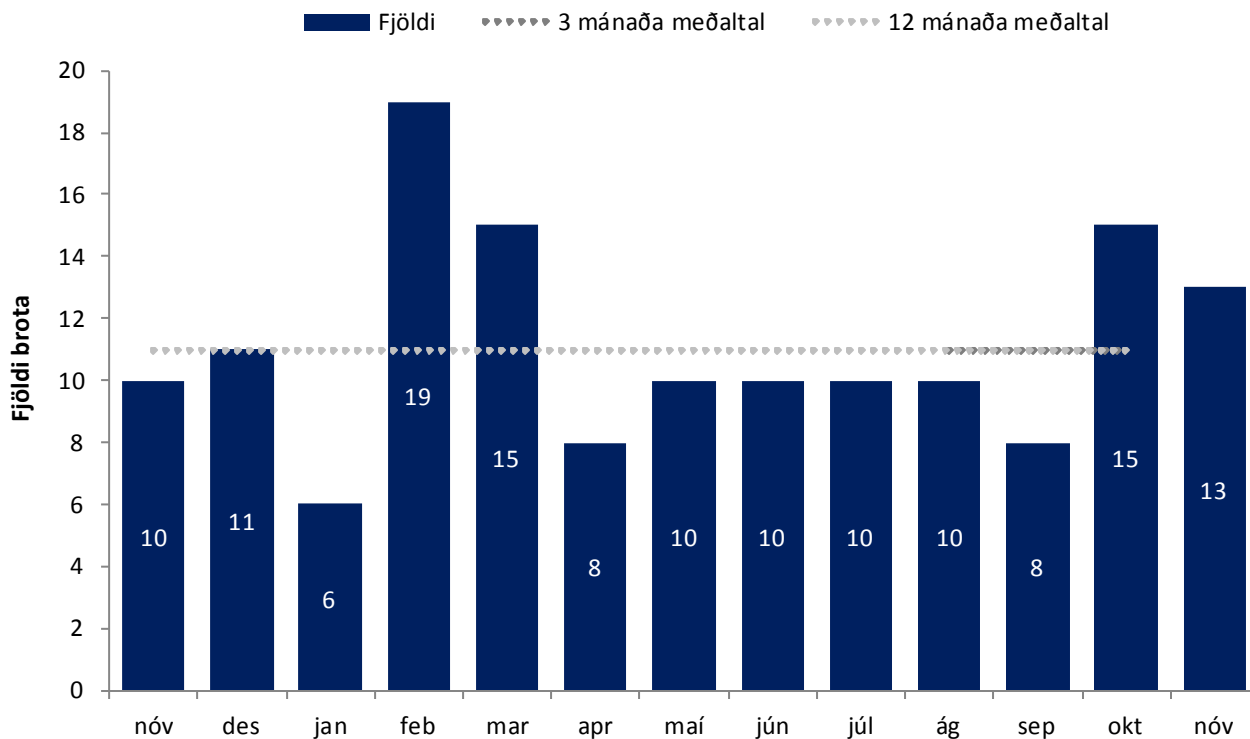

Fjöldi brota það sem af er ári samanborið við sama tímabil síðustu þriggja ára og meðaltal þeirra.

Umferðaróhöpp og ölvun	Nóvember	Meðalt.	Mörk		Breyting frá meðalt.		Staða breytinga
			Neðri	Efri	+/-	%	
6 mánaða meðaltal	13	11	8	13	3	24%	Fjölgar
12 mánaða meðaltal	13	11	8	14	2	18%	Innan marka



Umferðaróhöpp og fíkniefni

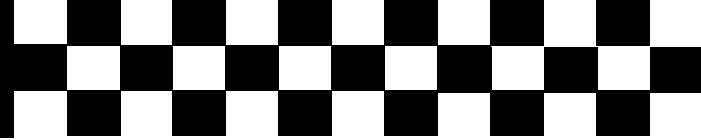

- Í nóvember voru skráð sex umferðaróhöpp þar sem ökumaður er grunaður um akstur undir áhrifum ávana- og fíkniefna.
- Skráð umferðaróhöpp þar sem ökumaður er grunaður um akstur undir áhrifum ávana- og fíkniefna fækkar mikið miðað við síðustu sex mánuði, en eru innan marka miðað við síðustu 12 mánuði á undan
- Fjöldi umferðaróhappa þar sem ökumaður var grunaður um akstur undir áhrifum ávana- og fíkniefna hefur fjölgað um 16 prósent samanborið við meðaltal síðustu þriggja ára.

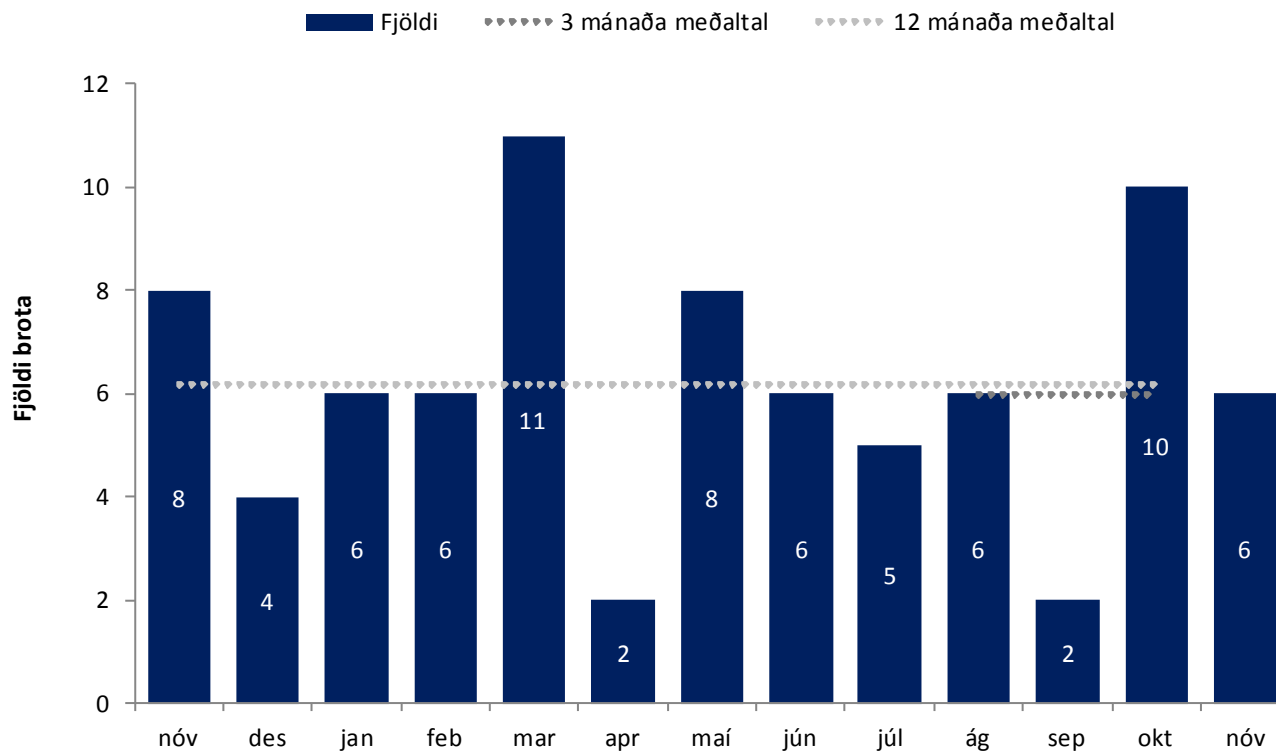

Umferðaróhöpp og fíkniefni	Nóvember	Meðalt.	Mörk		Breyting frá meðalt.		Staða breytinga
			Neðri	Efri	+/-	%	
6 mánaða meðaltal	6	12	10	15	-6	-51%	Mikil fækkun
12 mánaða meðaltal	6	6	3	9	0	-3%	Innan marka

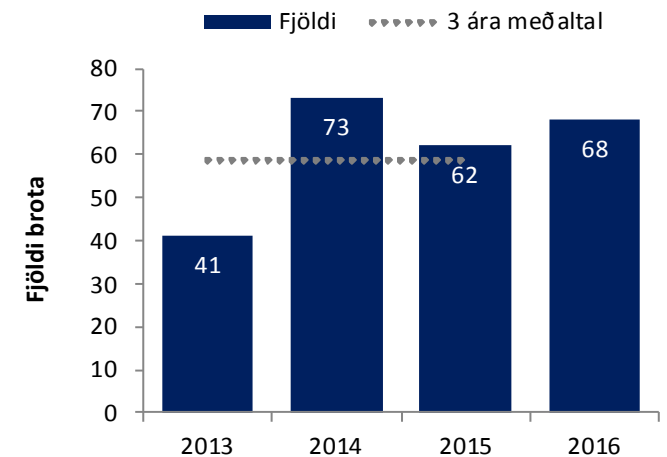

Fjöldi brota það sem af er ári samanborið við sama tímabil síðustu þriggja ára og meðaltal þeirra.



Þróun á löggæslusvæði 1

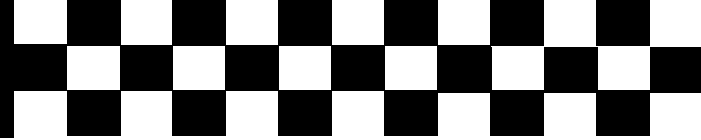

- Hér er fjöldi afbrota í nóvember borinn saman við meðalfjölda brota síðustu þrjá mánuði á svæði lögreglustöðvar 1, sem nær yfir Miðborg, Vesturbæ, Seltjarnarnes, Háaleiti, Hlíðar og Laugardal.

	Október 2016	Nóvember 2016	Staða breytinga m.v. 6 mán.	Staða breytinga m.v. 12 mán.
Hegningarlagabrot	331	308	Fækkar	Fækkar
Þjófnaður	163	161	Innan marka	Innan marka
Þjófnaður - innbrot	20	35	Fjölgar	Innan marka
Manndráp og líkamsmeiðingar	48	43	Innan marka	Innan marka
Ofbeldi gagnvart lögreglumanni	0	0	Fækkar	Fækkar
Kynferðisbrot	5	6	Innan marka	Innan marka
Eignaspjöll (Meiriháttar skemmdarverk)	1	1	Innan marka	Innan marka
Eignaspjöll (Minniháttar skemmdarverk)	48	40	Innan marka	Fækkar
Nytjastuldur vélknúinna farartækja	3	8	Innan marka	Innan marka
Fíkniefni	26	40	Innan marka	Innan marka
Umferðarlagabrot	314	318	Innan marka	Innan marka
Akstur undir áhrifum ávana- og fíkniefna	28	25	Innan marka	Innan marka
Ölvun við akstur	26	41	Fjölgar	Mikil fjölgun
Innbrot á heimili	5	6	Innan marka	Innan marka
Slys	19	15	Innan marka	Innan marka



Þróun á löggæslusvæði 2

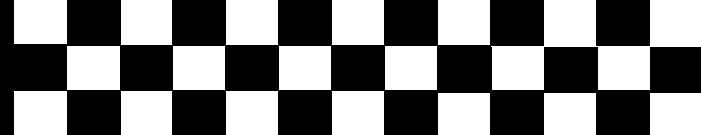

- Hér er fjöldi afbrota í nóvember borinn saman við meðalfjölda brota síðustu þrjá mánuði á svæði lögreglustöðvar 2, sem nær yfir Hafnarfjörð, Garðabæ og Álftanes.

	Október 2016	Nóvember 2016	Staða breytinga m.v. 6 mánuði	Staða breytinga m.v. 12 mánuði
Hegningarlagabrot	121	84	Innan marka	Innan marka
Þjófnaður	47	28	Innan marka	Innan marka
Þjófnaður - innbrot	12	9	Innan marka	Innan marka
Manndráp og líkamsmeiðingar	21	16	Innan marka	Innan marka
Ofbeldi gagnvart lögreglumanni	0	2	Mikil fjölgun	Mikil fjölgun
Kynferðisbrot	5	2	Innan marka	Innan marka
Eignaspjöll (Meiriháttar skemmdarverk)	0	2	Mikil fjölgun	Mikil fjölgun
Eignaspjöll (Minniháttar skemmdarverk)	21	12	Innan marka	Innan marka
Nytjastuldur vélknúinna farartækja	3	3	Innan marka	Innan marka
Fíkniefni	19	12	Mikil fækkun	Innan marka
Umferðarlagabrot	108	133	Fækkar	Innan marka
Akstur undir áhrifum ávana- og fíkniefna	18	18	Fjölgar	Fjölgar
Ölvun við akstur	13	15	Innan marka	Innan marka
Innbrot á heimili	1	3	Innan marka	Innan marka
Slys	12	9	Innan marka	Innan marka



Þróun á löggæslusvæði 3

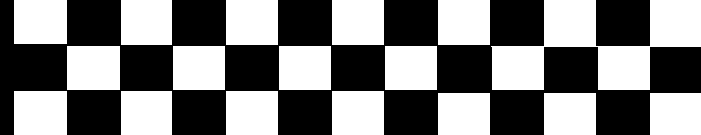

- Hér er fjöldi afbrota í nóvember borinn saman við meðalfjölda brota síðustu þrjá mánuði á svæði lögreglustöðvar 3, sem nær yfir Breiðholt og Kópavog.

	Október 2016	Nóvember 2016	Staða breytinga m.v. 6 mánuði	Staða breytinga m.v. 12 mánuði
Hegningarlagabrot	182	134	Fækkar	Fækkar
Þjófnaður	77	61	Innan marka	Innan marka
Þjófnaður - innbrot	15	28	Mikil fjölgun	Fjölgar
Manndráp og líkamsmeiðingar	24	17	Innan marka	Innan marka
Ofbeldi gagnvart lögreglumanni	2	2	Innan marka	Innan marka
Kynferðisbrot	5	7	Mikil fjölgun	Mikil fjölgun
Eignaspjöll (Meiriháttar skemmdarverk)	0	0	Innan marka	Innan marka
Eignaspjöll (Minniháttar skemmdarverk)	28	20	Innan marka	Innan marka
Nytjastuldur vélknúinna farartækja	7	9	Innan marka	Innan marka
Fíkniefni	20	19	Fækkar	Innan marka
Umferðarlagabrot	148	169	Innan marka	Innan marka
Akstur undir áhrifum ávana- og fíkniefna	25	29	Fjölgar	Mikil fjölgun
Ölvun við akstur	23	15	Innan marka	Innan marka
Innbrot á heimili	4	6	Innan marka	Innan marka
Slys	9	9	Innan marka	Innan marka

Þróun á löggæslusvæði 4

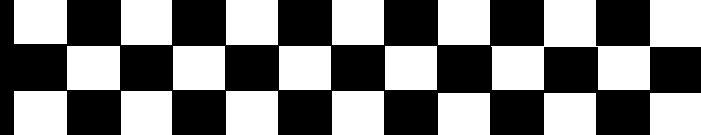

- Hér er fjöldi afbrota í nóvember borinn saman við meðalfjölda brota síðustu þrjá mánuði á svæði lögreglustöðvar 4, sem nær yfir Árbæ, Grafarvog, Grafarholt, Mosfellsbæ, Kjalarnes og Kjósarhrepp.

	Október 2016	Nóvember 2016	Staða breytinga m.v. 6 mánuði	Staða breytinga m.v. 12 mánuði
Hegningarlagabrot	119	93	Innan marka	Innan marka
Þjófnaður	37	39	Innan marka	Innan marka
Þjófnaður - innbrot	11	22	Mikil fjölgun	Mikil fjölgun
Manndráp og líkamsmeiðingar	22	20	Fjölgar	Fjölgar
Ofbeldi gagnvart lögreglumanni	1	0	Fækkar	Innan marka
Kynferðisbrot	3	0	Innan marka	Innan marka
Eignaspjöll (Meiriháttar skemmdarverk)	0	1	Innan marka	Innan marka
Eignaspjöll (Minniháttar skemmdarverk)	22	15	Fækkar	Innan marka
Nytjastuldur vélknúinna farartækja	4	3	Innan marka	Innan marka
Fíkniefni	31	30	Innan marka	Innan marka
Umferðarlagabrot	152	142	Fækkar	Innan marka
Akstur undir áhrifum ávana- og fíkniefna	24	8	Mikil fækkun	Mikil fækkun
Ölvun við akstur	11	18	Fjölgar	Fjölgar
Innbrot á heimili	3	8	Mikil fjölgun	Mikil fjölgun
Slys	5	7	Innan marka	Innan marka

From: Inga Rún Ólafsdóttir [<mailto:inga.run.olafsdottir@samband.is>]
Sent: 15. desember 2016 08:52
To: Inga Rún Ólafsdóttir
Subject: Vegna kjaradeilu við Félag kennara og stjórnenda í tónlistarskólum

Til framkvæmdastjóra sveitarfélaga

Í tilefni þess að tónlistarskólakennarar eru að senda áskoranir á sveitarstjórnarmenn þessa dagana vill viljum við hjá Sambandi íslenskra sveitarfélaga koma eftirfarandi á framfæri.

Frá nóvember 2015 til vors 2016 lauk samninganefnd Sambands íslenskra sveitarfélaga gerð kjarasamninga við 61 af 63 viðsemjendum sambandsins. Frá júní og fram til nóvemberloka voru til viðbótar undirritaðir þrír kjarasamningar við Félag grunnskólakennara og var sá síðasti í röðinni samþykktur nú í desember.

Nú er meira en ár liðið frá því að kjarasamningur Sambands íslenskra sveitarfélaga við Félag kennara og stjórnenda í tónlistarskólum rann út þann 31. október 2015. Í þessu samningaferli hafa verið haldnir 37 árangurslausir formlegir samningafundir með félaginu, þar af hafa 16 þeirra verið undir stjórn ríkissáttasemjara. Samninganefnd sambandsins hefur á þessu tímabili lagt fram þrjú formleg tilboð sem fólu í sér sambærilegar launahækkanir til tónlistarkennara og aðrar kennarastéttir innan Kennarasambands Íslands hafa notið. Þær launahækkanir hefðu tryggt jafnstöðu tónlistarkennara við stöðu grunnskólakennara og leikskólakennara. Þeim tilboðum hefur samninganefnd FT öllum hafnað.

Við hjá sambandinu hörmum þá stöðu að sá hluti stéttar tónlistarskólakennara og stjórnenda tónlistarskóla sem er innan Félags kennara og stjórnenda í tónlistarskólum hafi verið samningslaus í svo langan tíma sem raun ber vitni og minnum jafnframt á ábyrgð beggja aðila til að ljúka kjarasamningi.

Næsti fundur í deilunni verður hjá ríkissáttasemjara síðdegis í dag. Þar gerum við ráð fyrir að fá svar við fjórða tilboði okkar sem lagt var fram nú í vikunni eftir að kjarasamningur við grunnskólakennara var samþykktur.

Með góðri kveðju,



Inga Rún Ólafsdóttir

sviðsstjóri kjarasviðs

Beint innval: 515 4928

Netfang: inga.run.olafsdottir@samband.is

Samband íslenskra sveitarfélaga

Borgartúni 30, pósthólf 8100 128 Reykjavík

Sími: 515 4900 // Fax: 515 4903

www.samband.is

Vinsamlega athugið að þessi tölvupóstur og viðhengi hans eru eingöngu ætluð þeim sem tölvupósturinn er stílaður á og gætu innihaldið upplýsingar sem eru trúnaðarmál. Hafir þú fyrir tilviljun, mistök eða án sérstakrar heimildar tekið við tölvupósti þessum og viðhengjum hans biðjum við þig að fara eftir 5. mgr. 47. gr. laga nr. 81/2003 um fjarskipti og gæta fyllsta trúnaðar og tilkynna okkur að þau hafi ranglega borist þér.

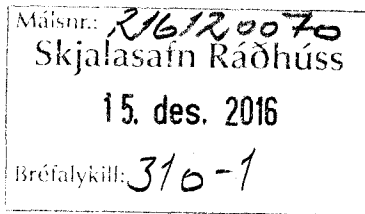

Stofnun
VIGDÍRAR FINNBOGADÓTTUR
í erlendum tungumálum

14. desember 2016

Reykjavíkurborg

b.t. Dags B. Eggertssonar borgarstjóra

Efni: Leitað eftir stuðningi við dagskrá fyrir almenning í Vigdísarhúsi.

Í mars á næsta ári verður lokið við nýbyggingu Stofnunar Vigdísar Finnbogadóttur og hún vígð með viðhöfn á sumardaginn fyrsta. Auk kennslu og rannsókna í erlendum tungumálum mun byggingin hýsa alþjóðlega tungumálamiðstöð sem verður starfrækt innan vébanda UNESCO, Menningar- og vísindastofnunar Sameinuðu þjóðanna. Stór hluti byggingarinnar er ætlaður fyrir starfsemi sem opin verður almenningi, en sérstök rými eru hönnuð fyrir sýningahald um tungumál og menningu og í Vigdísarstofu verður hægt að fræðast um líf og störf Vigdísar Finnbogadóttur. Fyrir sunnan bygginguna verður eins konar útileikhús með torgi eða sviði og sætum fyrir um 4-500 manns sem Reykjavíkurborg kostaði. Með mannvirkinu skapast því aðstaða til margvíslegra menningarviðburða bæði innan húss og utan. Stofnunin mun leggja ríka áherslu á að skipuleggja viðburði sem höfða til alls almennings, einkum barna og ungmenna. Þá verður boðið upp á fyrirlestra og aðra þjónustu fyrir ferðamenn.

Stjórn Vigdísarstofnunar hefur ákveðið að fyrstu árin verði starfsemin helguð tungumálum og menningu á Vestur-Norðurlöndum (vesturströnd Noregs, Færeyjum, Íslandi og Grænlandi). Lögð verður áhersla á að fræða leika og lærða um vestnorræn mál og menningu með sýningum, fyrirlestrahaldi, ráðstefnum og ýmsum öðrum menningarviðburðum. Einnig hefur verið ákveðið að efna til sérstakrar sýningar í Vigdísarstofu um sögulegt forsetakjör Vigdísar Finnbogadóttur, þegar Íslendingar brutu blað í veraldarsögunni með því að kjósa sér konu sem forseta.

Bygging Stofnunar Vigdísar Finnbogadóttur er að stórum hluta kostuð af sjálfsaflafé. Fjölmargir einstaklingar, fyrirtæki, félagasamtök, sjóðir, stofnanir og opinberir aðilar, bæði innan lands og utan, hafa lagt verkefninu lið með fjárframlögum. Stuðningur þeirra ber órækt vitni um þá fjölmörgu sem vilja heiðra störf og framgöngu Vigdísar og þakka fyrir allt það sem hún hefur verið þjóðinni.

Innan stofnunarinnar er okkur mikið í mun að starfsemin í nýbyggingunni verði öllum til sóma og lyftistöng fyrir menningu okkar og mannlíf. Til að svo megi verða þarf hún strax að ná flugi með vönduðum sýningum og þróttmikilli dagskrá. Þá er okkur umhugað um að standa vörð um þá einingu sem hefur skapast um verkefnið og ná enn breiðari samstöðu um það, þannig að sem flestir líti á bygginguna og þá starfsemi sem þar fer fram, sem sameign allra Íslendinga.

Vigdís Finnbogadóttir Institutet for Fremmedsprog
Vigdís Finnbogadóttur Institut für fremmedspråk
Vigdís Finnbogadóttir Institut för främmande språk
Vigdís Finnbogadóttirin kieli-instituutti
Vigdís-Finnbogadóttir-Institut für Fremdsprachen

Vigdís Finnbogadóttir Institute of Foreign Languages
L'Institut Vigdís Finnbogadóttir des langues étrangères
Istituto Vigdís Finnbogadóttir de linguas extranjerias
Istituto Vigdís Finnbogadóttir per te lingue straniere
ヴァイグディス・フィンボーガドッティル外国語研究所



Minnisblað

Til borgarstjóra

Efni: Staða innleiðingar mannauðs- og launakerfis SAP 12.12.2016

Vísað er í minnisblað til borgarstjóra dags. 16.11.2016 þar sem farið er yfir verklokaáætlun innleiðingar mannauðs- og launakerfis SAP hjá Reykjavíkurborg.

Hér á eftir eru uppfærðar tvær yfirlitstöflur sem sýna framvindu verkefnisins. Í töflu 1 hér að neðan er farið yfir stöðu innleiðingar á kerfishlutum sem þegar hafa verið teknir í notkun, rakið hvaða atriði eru enn í lagfæringu og hvenær áætlað er að innleiðingu ljúki.

Tafla 1:

Kerfishlutar í rekstri	Upphaf-lega áætlun innleiðing	Kerfishluti tekinn í rekstur	Helstu útstandandi atriði í kerfishluta	Áætluð lok innleiðingar á kerfishluta	Áætluð lok uppfært 12.12.2016	Staða útstandandi atriða 12.12.2016
Ráðningarkerfi	jan.16	mar.16	Geymsla umsókna Aðgangsstýring umsókna Prentun umsókna	des.16	des.16	Geymsla umsókna - í vinnslu Aðgangsstýring umsókna - í vinnslu Prentun umsókna - ekki hafið
Mannauðskerfi	apr.16	mar.16	Áminningar	des.16	des.16	Áminningar - í vinnslu
Launakerfi	jan.16	maí.16	Hækunarskýrslur úrbætur Breytingar á setnum stöðum Skráning/ávinnsla á persónu - starfsmaður í mörgum störfum Orlofsreikningar sjálfvirkni Úrbætur á afstemmingaskýrslum og villulistum Gjaldheimtur Stærri skýrslur	des.16	jan.16	Hækunarskýrslur úrbætur - Lokið Breytingar á setnum stöðum - í vinnslu Skráning/ávinnsla á persónu - starfsmaður í mörgum störfum - í vinnslu Orlofsreikningar sjálfvirkni - Hefst 14. des Úrbætur á afstemmingaskýrslum og villulistum - í vinnslu Gjaldheimtur Stærri skýrslur - í vinnslu Ný mál Innlestur á uppbótum í desember - Lokið Hreinsun skattkorta um áramót - í vinnslu Skattkortum bætt í starfslokaferil - í viðtökuprófunum
Tenging við bókhaldskerfi	jan.16	maí.16	Sjálfvirkni bókhaldskeyrslu	des.16	des.16	Sjálfvirkni bókhaldskeyrslu
Tenging við aðgangsstýringarkerfi (AD/FIM)	jan.16	ágú.16	Hættir starfsmenn Aðalstarf	des.16	des.16	Hættir starfsmenn - hefst 15.12 Aðalstarf - Lokið
Listasmiðja - Launalistar - Samþykktarferli launa	jan.16	sep.16	Starfsmenn vantar á launalista hjá stjórnanda (hættir/skipulagsbreyting) Villa við vistun Viðmót - flokkun eftir sviði, kostnaðarstað, yfirferð	nóv.16	des.16	Starfsmenn vantar á launalista hjá stjórnanda (hættir/skipulagsbreyting) - Lýkur 15. des Villa við vistun - Lýkur 15. des Viðmót launafulltrúa - flokkun eftir sviði, kostnaðarstað, yfirferð - Lokið Ný mál ekki hluti af innleiðingu: Millisumma Starfsheiti birtist í stað stöðu Launategnd gjöld samandregin Reiknaðar einingar
Tenging við Vörhús gagna	maí.16	nóv.16	nóv.16	nóv.16	nóv.16	Ný mál ekki hluti af innleiðingu: Reiknuð eining Sjálfvirkar keyrslur



Í töflu 2 hér að neðan er farið yfir verklokaáætlunina vegna innleiðingar á kerfishlutum sem ekki hafa verið teknir í notkun.

Kerfishlutar í innleiðingu	Áætluð innleiðing	Endskoðuð áætlun	Áætluð lok innleiðingar á kerfishluta	Staða 12.12.2016	Staða útistandandi atriða 12.12.2016
Tenging við VinnuStund	jan.16	nóv.16	nóv.16	des.16	Gangsetning nú fyrirhuguð 19. desember
Launaáætlunarkerfi og skil til bókhalds	maí.16	des.16	des.16	des.16	Lagfæringum lokið á hækkanskýrslum Útistandandi mál: Hættir starfsmenn birtist Tenging við bókhald Viðtökuprófanir
Lokun Oracle - yfirfærsla og aðgengi sögu	des.15	des.16	des.16	des.16	Gögn afhent 13. des
Fræðslukerfi	maí.16	jan.17	jan.17	jan.17	í vinnslu
Listasmiðja - skýrslur	maí.16	jan.17	jan.17	jan.17	í vinnslu
Starfsmannavefur	maí.16	feb.17	feb.17	feb.17	í vinnslu
Verkefnalok	jún.16	mar.17	mar.17	mar.17	

F.h. stýrihóps innleiðingar á mannauðs- og launakerfi SAP

Birgir Björn Sigurjónsson



Borgarráð

Nýlendugata 34, úthlutun lóðar með byggingarrétti.

Óskað er eftir því að borgarráð samþykki að úthluta lóð með byggingarrétti að meðtöldu gatnagerðargjaldi fyrir 400 fermetra byggingu að Nýlendugötu 34, til Reir ehf. kt. 550305-0380 gegn greiðslu á kr. 44.000.000.-

Greinargerð : Byggingafélagið Reir ehf. var hæstbjóðandi í útboði byggingarréttar á lóðum næst Nýlendugötu 34, eða Mýrargötu 27, 29 og 31 og Seljavegi 1A og 1B. Borgarráð staðfesti úthlutun lóðanna dags. 28.5.2015 þar sem útboðsverðið var kr. 88.541 kr. pr. byggingarfermeter að meðtöldu gatnagerðargjaldi.

Félagið hefur óskað eftir að kaupa lóðina við hliðina þ.e. Nýlendugötu 34 til þess að geta samræmt betur byggingarframkvæmdir á lóðunum og aðgengismál. Það mun tryggja að reiturinn byggist upp í einu lagi á sama tíma og ekki slitni á milli framkvæmda við þeirra lóðir og við uppbyggingu lóðarinnar að Nýlendugötu 34. Verð á byggingarréttinum tekur mið af útboðsverði sem samþykkt var gagnvart félaginu og er það uppfært miðað við hækkun vísitölu íbúðaverðs auk álags og er það kr. 110.000. pr. leyfðan byggingarfermeter að meðtöldu gatnagerðargjaldi.

Hrólfur Jónsson

Hjálagt:
Mæliblað dags. 12.3.2015

Lóðauppdráttur Reykjavík, 1:500



Útprintun þarf ekki að vera í uppgefnum kvarða.

--- Byggingarreitir

Fjöldi staðseining og frágangur bílastæða og innkeyrsla skal vera í samræmi við gildandi deiliskipulag og samþykktir.

Lóðir eru tölusettar við Bakkastíg, Mýrargötu, Nýlendugötu, Seljaveg og Vesturgötu.

Ath. 1: Kvæð um legnin og groft OR, 1,5 m

Ath. 2: Kvæð um legnin og groft OR og GR, 1,5 m

Ath. 3: Kvæð um legnin og groft GR, 3 m



$$Y = 18950$$

$$X = 23250$$

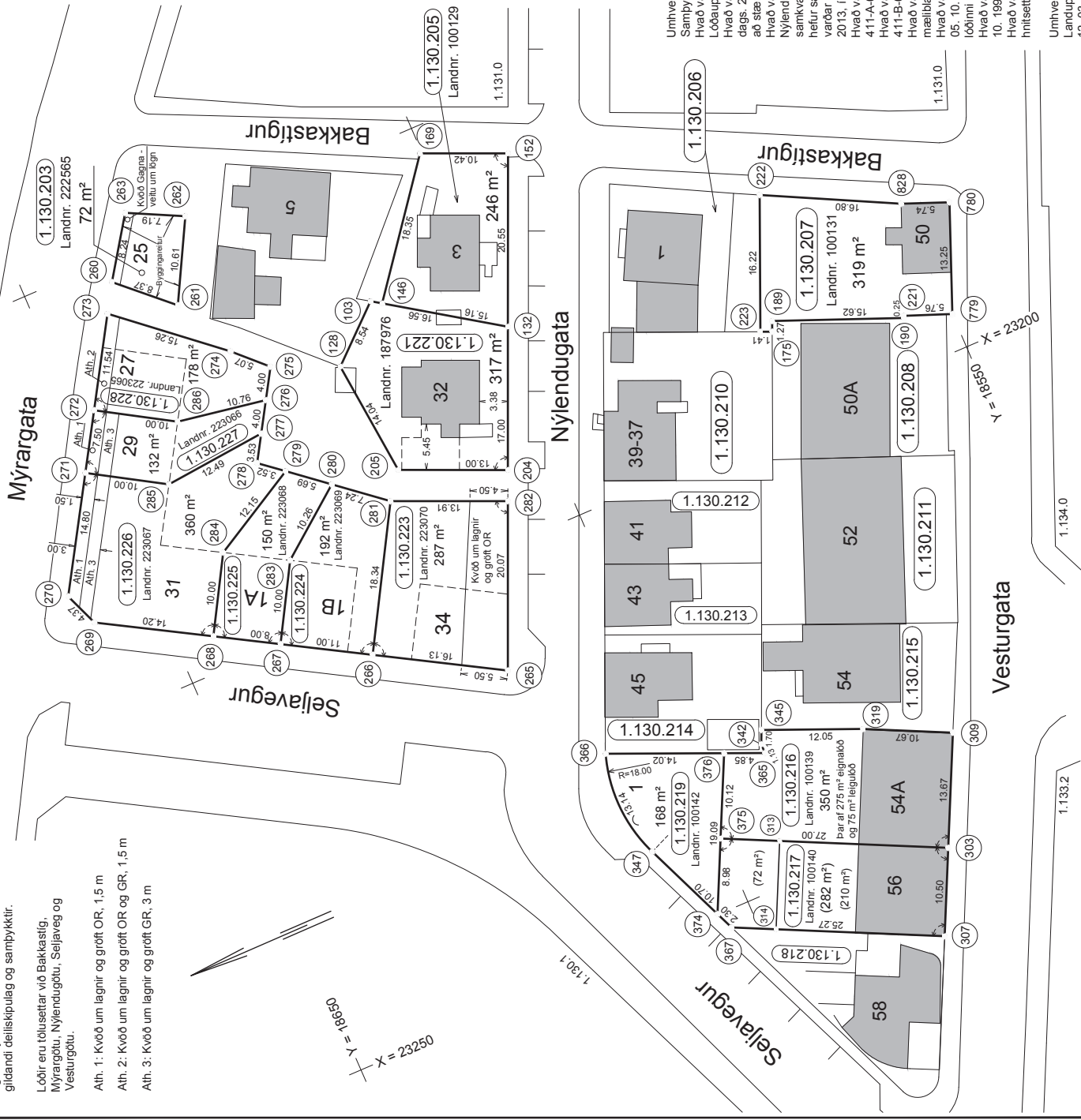

Hnitakerfi Reykjavíkur 1951.

Nr.	X-hnit	Y-hnit
103	23166.8690	18612.6160
126	23163.4782	18628.1716
128	23172.5494	18618.9884
132	23176.1202	18598.8853
133	23152.5484	18640.9891
134	23217.3388	18625.3352
136	23214.0778	18615.4025
146	23167.6513	18611.4549
152	23157.2788	18590.6866
169	23153.1206	18600.2423
171	23191.4807	18663.9076
172	23195.5720	18662.8349
175	23189.1618	18570.3984
189	23187.9932	18569.8959
190	23193.8989	18555.4313
204	23191.7083	18605.6684
205	23186.5212	18617.5888
221	23193.6690	18555.3380
222	23188.6054	18571.6941
260	23152.5675	18639.8176
261	23158.2014	18633.7506
262	23145.6606	18635.1059
265	23213.5073	18615.1543
266	23205.4103	18629.1037
267	23199.8882	18638.6172
268	23195.8721	18645.5361
269	23188.7436	18657.8171
270	23184.6817	18659.4378
271	23172.0479	18651.7289
272	23165.6457	18647.8224
273	23155.7914	18641.8095
274	23165.6897	18630.2017
275	23169.2531	18626.5944
276	23172.6676	18628.6778
277	23176.0821	18630.7613
278	23179.0985	18632.6018
279	23181.3358	18629.8828
280	23184.9511	18625.4890
281	23189.5513	18619.8993
282	23195.1010	18607.1448
283	23191.2396	18633.5971
284	23187.2235	18640.5160
285	23177.2566	18643.1925
286	23170.8544	18639.2860
303	23253.6030	18575.6670
307	23263.0490	18580.2430
309	23241.3050	18569.7090
313	23244.8860	18593.6590
314	23254.3330	18598.2360
319	23236.6530	18579.3115
342	23233.5140	18591.0880
345	23231.9570	18590.4050
347	23240.0430	18608.0240
365	23234.6410	18591.0970
366	23227.1960	18608.4421
367	23252.0318	18602.9865
374	23249.9086	18603.8786
375	23241.8307	18599.9652
376	23232.7274	18595.5551
779	23195.7555	18549.9702
780	23183.4667	18545.0033
828	23181.3424	18550.3339

Umhverfis- og skipulagssvið, Landupplýsingadeild, vinnur þennan uppdrátt.

Samþykktir sem þessi Lóðauppdráttur, gerður 12. 03. 2015, byggja á:
Hvöð varðar lóðina Mýrargötu 25 er þessi uppdráttur nú þegar gilti Mæblaðs, sbr. uppdrátt „Hluti úr Lóðauppdrætti“, dags. 26. 08. 2014, samþykktur af byggingarfulltrúa þann 02. 09. 2014.

Hvöð varðar lóðina Vesturgötu 50, er hún hér í samræmi við uppdrátt „Séruppdráttir vegna afsals“ dags. 24. 11. 1997, en þar segir að „við þinglestur á þeim uppdrætti verði lóðin Vesturgata 50 319 m² að stærð“, ekki sé að þeim uppdrætti hafi verið þinglýst.

Hvöð varðar lóðirnar Mýrargötu 27, Mýrargötu 29, Mýrargötu 31, Seljaveg 1A, Seljaveg 1B og Nýlendugötu 34, sem allar koma úr óútsöðu borgandi (landnr. 218177) og sem hér eru númeraðar samkvæmt gildandi deiliskipulagi, óbátt uppdrátturinn gilti (gildi Mæblaðs) þegar byggingarlögin hefur samþykkt uppdráttinn og þegar uppdrátturinn hefur verið þinglýst á einn eða annan hátt, hvöð varðar hverja einstaka lóð, sbr. deiliskipulag samþykkt í umhverfis- og skipulagsráði þann 20. 11. 2013, í borgarráði þann 28. 11. 2013 og auglýst í B-deild Stjórnartíðna þann 03. 02. 2014.

Hvöð varðar lóðina Nýlendugötu 32, er þessi uppdráttur nú þegar gilti Mæblaðs, sbr. þinglýst skjal 411-A-016074/2000, dags. 04. 08. 2000.

Hvöð varðar lóðina Vesturgötu 54A, er uppdrátturinn nú þegar gilti Mæblaðs, sbr. þinglýst skjal 411-B-002260/1996, dags. 12. 08. 1996.

Hvöð varðar lóðina Bakkastíg 5, er þessi uppdráttur í samræmi við uppdrátt „Séruppdráttur úr mæblað“, dags. 01. 09. 1991.

Hvöð varðar lóðina Vesturgötu 56, er hún í samræmi við uppdrátt „Séruppdráttir vegna afsals“, dags. 05. 10. 1992, Landupplýsingadeild er ekki lóst hvort 72 m² spildunni hefur formlega verið sameinuð lóðinni Vesturgötu 56.

Hvöð varðar lóðina Seljaveg 1, er hún í samræmi við uppdrátt „Séruppdráttir vegna afsals“, dags. 05. 10. 1992.

Hvöð varðar abrar lóðir á þessum uppdrætti (sem allar eru eignalóðir) hafa þær ekki enn verið hnitsettir í „Hnitakerfi Reykjavíkur 1951“.

Umhverfis- og skipulagssvið
Landupplýsingadeild
12. 03. 2015.

Bjarni Þóroddsson

Frá: Upplýsingar - Pósthólf Símaver
Sent: 20. desember 2016 14:12
Til: Ráðhús skjalasafn
Efni: FS: Landsnet hf. - Kerfisáætlun 2016-2025 - leiðrétting - Framlenging á fresti til að skila umsögnum

From: Landsnet Póstfang [<mailto:landsnet@landsnet.is>]
Sent: 19. desember 2016 09:54
To: Landsnet Póstfang
Subject: Landsnet hf. - Kerfisáætlun 2016-2025 - leiðrétting - Framlenging á fresti til að skila umsögnum

Leiðrétting á villu í drögum að kerfisáætlun 2016-2025

Við yfirlestur á drögum að kerfisáætlun Landsnets 2016-2025 uppgötvaðist villa í útreikningum sem breytir niðurstöðu mats á áhrifum valkosta á gjaldskrár dreifiveitna og stórnotenda. Villan snéri að meðhöndlun afskrifta í líkani sem stillt var upp til að meta áhrif eignastofns á tekjumörk, m.a. í þeim tilgangi að bera saman áhrif mismunandi sviðsmynda og valkosta á gjaldskrár.

Villan hefur verið leiðrétt og eru töflur með leiðréttum niðurstöðum birtar í skjali á heimasíðu Landsnets. Beðist er velvirðingar á þessum mistökum og vonast til að þau hafi ekki haft mikil óþægindi í för með sé

Kerfisáætlun 2016-2025 – Leiðrétting <<http://www.landsnet.is/default.aspx?pageid=e90a8860-9b60-11e6-973a-0050569b7d39>>

Framlenging á fresti til að skila umsögnum

Frestur til að skila inn athugasemdum og ábendingum við drög að kerfisáætlun 2016-2025 ásamt umhverfisskýrslu hefur verið framlengdur til og með 10. janúar 2017. Ábendingar og athugasemdir skal senda á landsnet@landsnet.is eða á Landsnet, Gylfaflöt 9, 112 Reykjavík merkt athugasemdir við kerfisáætlun og umhverfisskýrslu.

Fjöldi barna í leikskóla árið 2015 eftir lengd dvalar og sveitarfélagi ásamt fjölda heilsdagsígilda

Allir leikskólar								
Sveitarfélag	Viðvera leikskólabarna í klukkustundum						Fjöldi barna alls	Samtals heilsdagsígildi
	4 tímar	5 tímar	6 tímar	7 tímar	8 tímar	9 tímar		
0000 - Reykjavíkurborg	26	25	103	273	3809	2662	6.898	7.149
1000 - Kópavogsbær	3	6	51	147	1215	735	2.157	2.214
1100 - Seltjarnarneskaupstaður	0	1	4	6	88	96	195	205
1300 - Garðabær	2	4	21	52	544	289	912	934
1400 - Hafnarfjarðarkaupstaður	5	15	25	77	713	910	1.745	1.835
1604 - Mosfellsbær	2	3	27	26	242	255	555	575
2000 - Reykjanesbær	8	8	39	74	518	264	911	918
2300 - Grindavíkurbær	2	2	22	38	111	50	225	219
2503 - Sandgerðisbær	5	4	13	9	64	6	101	93
2504 - Sveitarfélagið Garður	10	3	6	17	24	25	85	78
2506 - Sveitarfélagið Vogar	1	3	2	6	31	14	57	56
3000 - Akraneskaupstaður	3	4	16	34	208	154	419	427
3511 - Hvalfjarðarsveit	0	3	5	11	13	7	39	36
3609 - Borgarbyggð	5	5	7	24	138	37	216	212
3709 - Grundarfjarðarbær	4	1	9	5	42	0	61	56
3711 - Stykkishólmsbær	0	2	12	5	33	16	68	66
3713 - Eyja- og Miklaholtshreppur	0	0	0	4	0	0	4	4
3714 - Snæfellsbær	2	0	21	41	29	9	102	92
3811 - Dalabyggð	0	0	15	2	12	9	38	35
4100 - Bolungarvíkurkaupstaður	1	0	5	10	16	22	54	54
4200 - Ísafjarðarbær	3	3	8	32	110	54	210	208
4502 - Reykhólahreppur	0	1	5	4	6	0	16	14
4604 - Tálknafjarðarhreppur	1	0	10	8	0	0	19	15
4607 - Vesturbyggð	2	1	2	8	35	10	58	56
4803 - Súðavíkurhreppur	0	0	0	4	5	0	9	9
4911 - Strandabyggð	0	0	0	0	28	0	28	28
5200 - Sveitarfélagið Skagafjörður	4	5	19	27	68	99	222	222
5508 - Húnaþing vestra	0	9	3	0	32	0	44	40
5604 - Blönduósibær	1	0	1	1	25	32	60	63
5609 - Sveitarfélagið Skagaströnd	1	0	9	4	21	7	42	40
5612 - Húnavatnshreppur	0	0	1	7	4	4	16	15
6000 - Akureyrarkaupstaður	8	7	88	165	657	174	1.099	1.072
6100 - Norðurþing	1	0	10	1	105	10	127	125
6250 - Fjallabyggð	2	0	10	16	50	42	120	120
6400 - Dalvíkurbyggð	1	5	14	22	30	40	112	108
6513 - Eyjafjarðarsveit	1	1	4	9	25	16	56	55
6514 - Hörgárbyggð	0	0	5	2	9	10	26	26
6601 - Svalbarðsstrandarhr.	0	0	1	1	25	0	27	27
6602 - Grýtubakkahreppur	0	0	3	7	13	0	23	21
6607 - Skútustaðahreppur	1	0	3	1	11	2	18	17
6612 - Pingeyjarsveit	3	0	3	15	18	0	39	35

Allir leikskólar								
Sveitarfélag	Viðvera leikskólabarna í klukkustundum						Fjöldi barna alls	Samtals heilsdagsígildi
	4 tímar	5 tímar	6 tímar	7 tímar	8 tímar	9 tímar		
6709 - Langanesbyggð	1	0	1	2	13	11	28	28
7000 - Seyðisfjarðarkaupstaður	1	0	0	2	22	6	31	31
7300 - Fjarðabyggð	11	11	23	45	154	90	334	324
7502 - Vopnafjarðarhreppur	1	0	5	8	4	9	27	25
7509 - Borgarfjarðarhreppur	0	0	0	1	4	0	5	5
7613 - Breiðdalshreppur	0	0	6	0	0	0	6	5
7617 - Djúpavogshreppur	3	0	0	9	23	0	35	32
7620 - Fljótisdalshérað	4	4	25	69	101	18	221	205
7708 - Sveitarfélagið Hornafjörður	8	6	9	14	57	14	108	100
8000 - Vestmannaeyjabær	4	1	10	27	130	47	219	217
8200 - Sveitarfélagið Árborg	7	14	13	49	277	141	501	501
8508 - Mýrdalshreppur	0	2	0	2	27	0	31	30
8509 - Skaftárhreppur	2	1	0	1	7	2	13	12
8613 - Rangárþing eystra	1	2	6	6	53	34	102	103
8614 - Rangárþing ytra	1	7	7	12	59	17	103	99
8710 - Hrunamannahreppur	0	6	2	12	11	0	31	27
8716 - Hveragerðisbær	3	3	1	15	63	53	138	140
8717 - Sveitarfélagið Ölfus	0	1	1	3	22	45	72	77
8719 - Grímsnes- og Grafningsshr.	0	0	2	2	23	4	31	31
8720 - Skeiða- og Gnúpverjahr.	0	0	1	2	18	1	22	22
8721 - Bláskógabyggð	0	2	3	11	32	3	51	49
8722 - Flóahreppur	1	2	3	3	17	14	40	39
Leikskólar alls	156	183	720	1.490	10.244	6.569	19.362	19.670

Skýring: Heilsdagsígildi eru reiknuð þannig að dvalartími í 4 klst. jafngildir hálfu heilsdagsígildi, dvalartími í 5 klst. = 0,625 og 6 klst. = 0,75, 7 klst. = 0,875, 8 klst. viðvera reiknast sem 1 heilsdagsígildi, 9 klst. viðvera reiknast sem 1,125 heilsdagsígildi og 10 klst viðvera sem 1,25

Allir leikskólar

Viðvera leikskólabarna í klukkustundum

Sveitarfélag	Viðvera leikskólabarna í klukkustundum						Fjöldi barna alls	Samtals heilsdags- ígjildi
	4 tímar	5 tímar	6 tímar	7 tímar	8 tímar	9 tímar		

Allir leikskólar								
Viðvera leikskólabarna í klukkustundum								
Sveitarfélag	4 tímar	5 tímar	6 tímar	7 tímar	8 tímar	9 tímar	Fjöldi barna alls	Samtals heilsdags- ígjildi

Fylgiskjal 2

Hlutfallsleg skipting leikskólabarna eftir dvalartíma og sveitarfélagi árið 2015

Allir leikskólar						
Sveitarfélag	4 tímar	5 tímar	6 tímar	7 tímar	8 tímar	9 tímar
0000 - Reykjavíkurborg	0%	0%	1%	4%	55%	39%
1000 - Kópavogsbær	0%	0%	2%	7%	56%	34%
1100 - Seltjarnarneskaupstaður	0%	1%	2%	3%	45%	49%
1300 - Garðabær	0%	0%	2%	6%	60%	32%
1400 - Hafnarfjarðarkaupstaður	0%	1%	1%	4%	41%	52%
1604 - Mosfellsbær	0%	1%	5%	5%	44%	46%
2503 - Sandgerðisbær	1%	1%	4%	8%	57%	29%
2504 - Sveitarfélagið Garður	1%	1%	10%	17%	49%	22%
2000 - Reykjanesbær	5%	4%	13%	9%	63%	6%
2300 - Grindavíkurbær	12%	4%	7%	20%	28%	29%
2506 - Sveitarfélagið Vogar	2%	5%	4%	11%	54%	25%
3000 - Akraneskaupstaður	1%	1%	4%	8%	50%	37%
3511 - Hvalfjarðarsveit	0%	8%	13%	28%	33%	18%
3609 - Borgarbyggð	2%	2%	3%	11%	64%	17%
3709 - Grundarfjarðarbær	7%	2%	15%	8%	69%	0%
3711 - Stykkishólmsbær	0%	3%	18%	7%	49%	24%
3713 - Eyja- og Miklaholtshreppur	0%	0%	0%	100%	0%	0%
3714 - Snæfellsbær	2%	0%	21%	40%	28%	9%
3811 - Dalabyggð	0%	0%	39%	5%	32%	24%
4100 - Bolungarvíkurkaupstaður	2%	0%	9%	19%	30%	41%
4200 - Ísafjarðarbær	1%	1%	4%	15%	52%	26%
4502 - Reykhólahreppur	0%	6%	31%	25%	38%	0%
4604 - Tálknafjarðarhreppur	5%	0%	53%	42%	0%	0%
4607 - Vesturbyggð	3%	2%	3%	14%	60%	17%
4803 - Súðavíkurhreppur	0%	0%	0%	44%	56%	0%
4911 - Strandabyggð	0%	0%	0%	0%	100%	0%
5200 - Sveitarfélagið Skagafjörður	2%	2%	9%	12%	31%	45%
5508 - Húnaþing vestra	0%	20%	7%	0%	73%	0%
5604 - Blönduósibær	2%	0%	2%	2%	42%	53%
5609 - Sveitarfélagið Skagaströnd	2%	0%	21%	10%	50%	17%
5612 - Húnavatnshreppur	0%	0%	6%	44%	25%	25%
6000 - Akureyrarkaupstaður	1%	1%	8%	15%	60%	16%
6100 - Norðurþing	1%	0%	8%	1%	83%	8%
6250 - Fjallabyggð	2%	0%	8%	13%	42%	35%
6400 - Dalvíkurbyggð	1%	4%	13%	20%	27%	36%
6513 - Eyjafjarðarsveit	2%	2%	7%	16%	45%	29%
6514 - Hörgárbyggð	0%	0%	19%	8%	35%	38%
6601 - Svalbarðsstrandarhr.	0%	0%	4%	4%	93%	0%
6602 - Grýtubakkahreppur	0%	0%	13%	30%	57%	0%
6607 - Skútustaðahreppur	6%	0%	17%	6%	61%	11%
6612 - Þingeyjarsveit	8%	0%	8%	38%	46%	0%
6709 - Langanesbyggð	4%	0%	4%	7%	46%	39%

Allir leikskólar						
Sveitarfélag	4 tímar	5 tímar	6 tímar	7 tímar	8 tímar	9 tímar
7000 - Seyðisfjarðarkaupstaður	3%	0%	0%	6%	71%	19%
7300 - Fjarðabyggð	3%	3%	7%	13%	46%	27%
7502 - Vopnafjarðarhreppur	4%	0%	19%	30%	15%	33%
7509 - Borgarfjarðarhreppur	0%	0%	0%	20%	80%	0%
7613 - Breiðdalshreppur	0%	0%	100%	0%	0%	0%
7617 - Djúpavogshreppur	9%	0%	0%	26%	66%	0%
7620 - Fljótsdalshérað	2%	2%	11%	31%	46%	8%
7708 - Sveitarfélagið Hornafjörður	7%	6%	8%	13%	53%	13%
8000 - Vestmannaeyjabær	2%	0%	5%	12%	59%	21%
8200 - Sveitarfélagið Árborg	1%	3%	3%	10%	55%	28%
8508 - Mýrdalshreppur	0%	6%	0%	6%	87%	0%
8509 - Skaftárhreppur	15%	8%	0%	8%	54%	15%
8613 - Rangárþing eystra	1%	2%	6%	6%	52%	33%
8614 - Rangárþing ytra	1%	7%	7%	12%	57%	17%
8710 - Hrunamannahreppur	0%	19%	6%	39%	35%	0%
8716 - Hveragerðisbær	2%	2%	1%	11%	46%	38%
8717 - Sveitarfélagið Ölfus	0%	1%	1%	4%	31%	63%
8719 - Grímsnes- og Grafningsshr.	0%	0%	6%	6%	74%	13%
8720 - Skeiða- og Gnúpverjahr.	0%	0%	5%	9%	82%	5%
8721 - Bláskógabyggð	0%	4%	6%	22%	63%	6%
8722 - Flóahreppur	3%	5%	8%	8%	43%	35%
Leikskólar alls	1%	1%	4%	8%	53%	34%

Fylgiskjal 3

Stöðugildi starfsfólks í leikskólum sveitarfélaga árið 2015 og hlutfallsleg skipting þeirra. Raðað eftir hlutfalli leikskólakennara

Leikskólar sveitarfélaga										
Röðun	Sveitarfélag	% skipting stg starfsfólks við uppeldis- og menntunarstörf			Fjöldi stöðugilda starfsfólks í leikskóla					
		Leikskóla-kennarar	Aðrir með uppeldismenntun	Ófaglærðir við uppeldi og menntun	Leikskóla-kennarar	Aðrir með uppeldismenntun	Ófaglærðir við uppeldi og menntun	Allir við uppeldis- og menntunarstörf	Önnur og ótilgreind störf	Starfsmenn leikskóla alls
1	6515 Hörgársveit	87%	0%	13%	5	0	1	6	1	7
2	8720 Skeiða- og Gnúpverjahreppur	67%	0%	33%	4	0	2	7	1	8
3	7502 Vopnafjarðarhreppur	66%	0%	34%	5	0	3	8	1	9
4	1100 Seltjarnarneskaupstaður	63%	6%	30%	35	4	17	55	1	56
5	8722 Flóahreppur	58%	7%	35%	8	1	5	14	0	14
6 - 7	6601 Svalbarðsstrandarhreppur	55%	18%	27%	3	1	2	6	1	7
6 - 7	6000 Akureyrarkaupstaður	55%	14%	31%	123	32	69	224	19	242
8 - 9	3000 Akraneskaupstaður	53%	13%	33%	53	13	33	100	7	107
8 - 9	6612 Þingeyjarsveit	53%	47%	0%	5	4		9	3	12
10	5200 Sveitarfélagið Skagafjörður	51%	9%	40%	28	5	22	54	4	59
11 - 12	8721 Bláskógabyggð	44%	14%	41%	6	2	6	14	1	15
11 - 12	5604 Blönduósbaer	44%	0%	56%	7	0	9	16	2	18
13 - 15	3609 Borgarbyggð	43%	9%	48%	22	4	24	51	7	57
13 - 15	6513 Eyjafjarðarsveit	43%	30%	27%	7	5	4	15	1	17
13 - 15	6709 Langanesbyggð	43%	0%	57%	3	0	4	7	1	8
16 - 17	8710 Hrunamannahreppur	42%	0%	58%	4	0	5	9	1	10
16 - 17	5609 Sveitarfélagið Skagaströnd	42%	0%	58%	4	0	5	8	1	9
18 - 19	2506 Sveitarfélagið Vogar	41%	6%	52%	7	1	9	16	1	18
18 - 19	8717 Sveitarfélagið Ölfus	41%	30%	29%	8	6	6	20	3	23
20	4100 Bolungarvíkurkaupstaður	40%	10%	51%	6	1	7	14	1	15
21	2000 Reykjanesbaer	37%	15%	49%	51	20	68	138	11	149
22 - 24	4803 Súðavíkurhreppur	36%	27%	36%	1	1	1	3	0	3
22 - 24	1300 Garðabær	36%	23%	41%	54	35	61	150	14	164

		% skipting stg starfsfólks við uppeldis- og menntunarstörf			Fjöldi stöðugilda starfsfólks í leikskóla					
Röðun	Sveitarfélag	Leikskóla- kennarar	Aðrir með uppeldismenntun	Ófaglærðir við uppeldi og menntun	Leikskóla- kennarar	Aðrir með uppeldismenntun	Ófaglærðir við uppeldi og menntun	Allir við uppeldis- og menntunarstörf	Önnur og ótilgreind störf	Starfsmenn leikskóla alls
22 - 24	7620 Fljótsdalshérað	36%	15%	49%	21	9	28	58	2	60
25 - 26	5508 Húnaþing vestra	35%	2%	64%	3	0	6	10	1	11
25 - 26	1000 Kópavogsbær	35%	14%	52%	176	69	263	508	35	543
27 - 28	6400 Dalvíkurbyggð	34%	24%	41%	9	6	10	25	2	27
27 - 28	8200 Sveitarfélagið Árborg	34%	18%	48%	45	24	63	133	14	147
29 - 31	6100 Norðurþing	33%	19%	47%	13	7	18	38	6	44
29 - 31	1400 Hafnarfjarðarkaupstaður	33%	15%	52%	129	59	204	391	28	420
29 - 31	1604 Mosfellsbær	33%	12%	55%	43	16	73	132	16	148
32	4200 Ísafjarðarbær	32%	17%	50%	18	9	28	55	7	62
33	8613 Rangárþing eystra	30%	7%	63%	8	2	18	28	1	29
34 - 36	5612 Húnavatnshreppur	29%	13%	58%	1	1	2	4	0	4
34 - 36	6250 Fjallabyggð	29%	16%	56%	9	5	18	32	3	35
34 - 36	7617 Djúpavogshreppur	29%	13%	59%	3	1	6	11	2	13
37 - 38	0000 Reykjavíkurborg	28%	25%	47%	393	342	653	1.388	117	1.505
37 - 38	6607 Skútustaðahreppur	28%	45%	28%	2	3	2	6	0	7
39 - 40	8509 Skaftárhreppur	27%	0%	73%	1	0	3	4	0	4
39 - 40	8508 Mýrdalshreppur	27%	0%	73%	2	0	5	7	1	8
41 - 42	7708 Sveitarfélagið Hornafjörður	26%	11%	63%	7	3	17	27	3	29
41 - 42	7300 Fjarðabyggð	26%	14%	61%	21	11	50	82	7	89
43 - 45	3709 Grundarfjarðarbær	25%	12%	63%	4	2	11	17	3	19
43 - 45	3711 Stykkishólmsbær	25%	17%	58%	5	3	11	18	2	20
43 - 45	8716 Hveragerðisbær	25%	10%	65%	9	4	24	37	3	40
46 - 47	8000 Vestmannaeyjabær	23%	22%	55%	6	6	15	27	1	28
46 - 47	4607 Vesturbyggð	23%	11%	66%	4	2	12	18	1	19
48 - 50	8719 Grímsnes- og Grafningshreppur	21%	56%	23%	2	5	2	10	0	10
48 - 50	4911 Strandabyggð	21%	21%	58%	2	2	6	10	1	11

		% skipting stg starfsfólks við uppeldis- og menntunarstörf			Fjöldi stöðugilda starfsfólks í leikskóla					
Röðun	Sveitarfélag	Leikskóla-kennarar	Aðrir með uppeldismenntun	Ófaglærðir við uppeldi og menntun	Leikskóla-kennarar	Aðrir með uppeldismenntun	Ófaglærðir við uppeldi og menntun	Allir við uppeldis- og menntunarstörf	Önnur og ótilgreind störf	Starfsmenn leikskóla alls
48 - 50	2300 Grindavíkurbær	21%	2%	77%	5	1	20	26	2	28
51	6602 Grýtubakkahreppur	20%	0%	80%	1	0	5	7	1	8
52	8614 Rangárþing ytra	19%	10%	71%	6	3	23	32	1	33
53	3511 Hvalfjarðarsveit	17%	20%	63%	2	2	7	11	1	12
54	3714 Snæfellsbær	16%	6%	78%	4	2	21	27	4	32
55	7000 Seyðisfjarðarkaupstaður	12%	12%	76%	1	1	7	9	1	10
56 - 61	3713 Eyja- og Miklaholtshreppur	0%	0%	100%		0	3	3	0	3
56 - 61	3811 Dalabyggð	0%	19%	81%		2	8	10	0	10
56 - 61	4502 Reykhólahreppur	0%	100%	0%		3		3	1	3
56 - 61	7509 Borgarfjarðarhreppur	0%	63%	37%		1	1	1	0	1
56 - 61	7613 Breiðdalshreppur	0%	0%	100%		0	2	2	0	2
	Leikskólar sveitarfélaga alls	34%	18%	48%	1.404	742	2.004	4.150	349	4.498

Sjálfstætt starfandi leikskólar

		% skipting stg starfsfólks við uppeldis- og menntunarstörf			Fjöldi stöðugilda starfsfólks í leikskóla					
Röðun	Sveitarfélag	Leikskóla-kennarar	Aðrir með uppeldismenntun	Ófaglærðir við uppeldi og menntun	Leikskóla-kennarar	Aðrir með uppeldismenntun	Ófaglærðir við uppeldi og menntun	Allir við uppeldis- og menntunarstörf	Önnur og ótilgreind störf	Starfsmenn leikskóla alls
1	6000 Akureyrarkaupstaður	57%	9%	34%	23	4	14	40	4	44
2	2504 Sveitarfélagið Garður	56%	5%	40%	9	1	7	17	1	18
3	8000 Vestmannaeyjabær	46%	9%	46%	10	2	10	23	2	25
4	2300 Grindavíkurbær	38%	17%	45%	8	4	10	22	2	24
5	1400 Hafnarfjarðarkaupstaður	35%	15%	50%	20	8	29	57	5	62
6	1000 Kópavogsbær	29%	20%	51%	21	14	36	70	5	75
7	2000 Reykjanesbær	24%	16%	60%	20	13	48	81	6	87

		% skipting stg starfsfólks við uppeldis- og menntunarstörf			Fjöldi stöðugilda starfsfólks í leikskóla						
Röðun	Sveitarfélag	Leikskóla- kennarar	Aðrir með uppeldismenntun	Ófaglærðir við uppeldi og menntun	Leikskóla- kennarar	Aðrir með uppeldismenntun	Ófaglærðir við uppeldi og menntun	Allir við uppeldis- og menntunarstörf	Önnur og ótilgreind störf	Starfsmenn leikskóla alls	
8	1300 Garðabær	22%	18%	59%	20	17	53	89	7	96	
9	0000 Reykjavíkurborg	21%	22%	57%	55	59	151	266	21	287	
10	2503 Sandgerðisbær	18%	4%	78%	4	1	17	22	2	24	
11	3609 Borgarbyggð	15%	8%	77%	2	1	10	13	0	13	
12	4604 Tálknafjarðarhreppur	0%	18%	82%		1	3	4	1	5	
	Sjálfstætt starfandi alls	27%	17%	55%	193	123	388	703	56	759	

Fylgiskjal 4

Fjöldi heilsdagsígilda leikskólabarna á hvert stöðugildi starfsfólks við uppeldis- og menntunarstörf í leikskólum 2015.

Leikskólar sveitarfélaga				
Röðun	Sveitarfélag	Fjöldi heilsdagsígilda leikskólabarna	Fjöldi stöðugilda við uppeldis- og menntunarstörf	Fjöldi heilsdagsígilda á hvert stöðugildi við uppeldis- og menntunarstörf
1	4502 Reykhólahreppur	14	3	5.34
2	6601 Svalbarðsstrandarhreppur	27	6	4.74
3	5609 Sveitarfélagið Skagaströnd	40	8	4.69
4	8000 Vestmannaeyjabær	125	27	4.66
5	2300 Grindavíkurbær	119	26	4.62
6 - 8	6515 Hörgársveit	26	6	4.34
6 - 8	1604 Mosfellsbær	575	132	4.34
6 - 8	0000 Reykjavíkurborg	6.023	1.388	4.34
9	6400 Dalvíkurbyggð	108	25	4.30
10	3000 Akraneskaupstaður	427	100	4.28
11	1300 Garðabær	615	150	4.10
12 - 13	5508 Húnaþing vestra	40	10	4.09
12 - 13	5200 Sveitarfélagið Skagafjörður	222	54	4.09
14	6709 Langanesbyggð	28	7	4.07
15	5612 Húnavatnshreppur	15	4	4.05
16	8508 Mýrdalshreppur	30	7	4.04
17	6000 Akureyrarkaupstaður	892	224	3.99
18	2000 Reykjanesbær	550	138	3.98
19	7300 Fjarðabyggð	324	82	3.96
20	1400 Hafnarfjarðarkaupstaður	1.538	391	3.93
21	5604 Blönduósibær	63	16	3.85
22	4100 Bolungarvíkurkaupstaður	54	14	3.83
23	1000 Kópavogsbær	1.918	508	3.78
24 - 26	8717 Sveitarfélagið Ölfus	77	20	3.77
24 - 26	4200 Ísafjarðarbær	208	55	3.77
24 - 26	8200 Sveitarfélagið Árborg	501	133	3.77
27 - 28	1100 Seltjarnarneskaupstaður	205	55	3.75
27 - 28	8716 Hveragerðisbær	140	37	3.75
29	7708 Sveitarfélagið Hornafjörður	100	27	3.74
30 - 31	6612 Þingeyjarsveit	35	9	3.72
30 - 31	6250 Fjallabyggð	120	32	3.72
32	8613 Rangárþing eystra	103	28	3.71
33	7000 Seyðisfjarðarkaupstaður	31	9	3.65
34	3811 Dalabyggð	35	10	3.64
35 - 36	6513 Eyjafjarðarsveit	55	15	3.60
35 - 36	3711 Stykkishólmsbær	66	18	3.60
37	7620 Fljótisdalshérað	205	58	3.55
38	8721 Bláskógabyggð	49	14	3.45
39	2506 Sveitarfélagið Vogar	56	16	3.43
40 - 41	3511 Hvalfjarðarsveit	36	11	3.38

Leikskólar sveitarfélaga				
Röðun	Sveitarfélag	Fjöldi heilsdagsígilda leikskólabarna	Fjöldi stöðugilda við uppeldis- og menntunarstörf	Fjöldi heilsdagsígilda á hvert stöðugildi við uppeldis- og menntunarstörf
40 - 41	3609 Borgarbyggð	171	51	3.38
42	3714 Snæfellsbær	92	27	3.34
43	3709 Grundarfjarðarbær	56	17	3.33
44	8720 Skeiða- og Gnúpverjahreppur	22	7	3.32
45	7509 Borgarfjarðarhreppur	5	1	3.29
46	6100 Norðurþing	125	38	3.25
47	8509 Skaftárhreppur	12	4	3.22
48	8719 Grímsnes- og Grafningshreppur	31	10	3.21
49	6602 Grýtubakkahreppur	21	7	3.18
50	7502 Vopnafjarðarhreppur	25	8	3.12
51	4607 Vesturbyggð	56	18	3.11
52	4803 Súðavíkurreppur	9	3	3.09
53	8614 Rangárþing ytra	99	32	3.08
54	7617 Djúpvogshreppur	32	11	3.08
55	8710 Hrunamannahreppur	27	9	3.02
56	4911 Strandabyggð	28	10	2.95
57	8722 Flóahreppur	39	14	2.79
58	6607 Skútustaðahreppur	17	6	2.62
59	7613 Breiðdalshreppur	5	2	2.59
60	3713 Eyja- og Miklaholtshreppur	4	3	1.06
	Leikskólar sveitarfélaga alls	16.666	4.150	4.02

Sjálfstætt starfandi leikskólar				
Röðun	Sveitarfélag	Fjöldi heilsdagsígilda leikskólabarna	Fjöldi stöðugilda við uppeldis- og menntunarstörf	Fjöldi heilsdagsígilda á hvert stöðugildi við uppeldis- og menntunarstörf
1	1400 Hafnarfjarðarkaupstaður	297	57	5.18
2	2504 Sveitarfélagið Garður	78	17	4.70
3	2300 Grindavíkurbær	100	22	4.59
4	2000 Reykjanesbær	368	81	4.54
5	6000 Akureyrarkaupstaður	179	40	4.49
6	2503 Sandgerðisbær	93	22	4.29
7	0000 Reykjavíkurborg	1.126	266	4.24
8	1000 Kópavogsbær	297	70	4.21
9	8000 Vestmannaeyjabær	92	23	4.06
10	4604 Tálknafjarðarhreppur	15	4	3.61
11	1300 Garðabær	319	89	3.57
12	3609 Borgarbyggð	41	13	3.14
	Sjálfstætt starfandi alls	3.005	703	4.27

Fylgiskjal 5

Fjöldi stöðugilda starfsfólks við uppeldis- og menntunarskólum í leikskólum á hverja 1.000 íbúa eftir sveitarfélögum 2015.

Raðað eftir kennitölunni fyrir alla leikskóla.

Röðun	Sveitarfélag	Íbúafjöldi	Allir leikskólar		Leikskólar sveitarfélaga	
			Fjöldi stöðugilda við uppeldis- og menntunarskólum	Fjöldi stöðugilda á hverja 1.000 íbúa	Fjöldi stöðugilda við uppeldis- og menntunarskólum	Fjöldi stöðugilda á hverja 1.000 íbúa
1	8509 Skaftárhreppur	460	4	7.9	4	7.9
2	5508 Húnaþing vestra	1.171	10	8.3	10	8.3
3	5612 Húnavatnshreppur	414	4	9.2	4	9.2
4	7613 Breiðdalshreppur	186	2	9.4	2	9.4
5	4502 Reykhólahreppur	268	3	9.7	3	9.7
6	6612 Þingeyjarsveit	920	9	10.2	9	10.2
7	6515 Hörgársveit	567	6	10.5	6	10.5
8	8717 Sveitarfélagið Ölfus	1.885	20	10.8	20	10.8
9	7509 Borgarfjarðarhreppur	135	1	11.0	1	11.0
10	8710 Hrunamannahreppur	794	9	11.1	9	11.1
11	6709 Langanesbyggð	611	7	11.4	7	11.4
12	8000 Vestmannaeyjabær	4.272	49	11.6	27	6.3
13	2504 Sveitarfélagið Garður	1.425	17	11.7		
14	7502 Vopnafjarðarhreppur	674	8	12.1	8	12.1
15 - 16	1100 Seltjarnarneskaupstaður	4.411	55	12.4	55	12.4
15 - 16	7708 Sveitarfélagið Hornafjörður	2.150	27	12.4	27	12.4
17	8720 Skeiða- og Gnúpverjahreppur	518	7	12.6	7	12.6
18	7000 Seyðisfjarðarkaupstaður	653	9	13.0	9	13.0
19	5200 Sveitarfélagið Skagafjörður	4.104	54	13.3	54	13.3
20	6100 Norðurþing	2.865	38	13.4	38	
21	4803 Súðavíkurhreppur	204	3	13.5	3	13.5
22 - 25	0000 Reykjavíkurborg	122.038	1.654	13.6	1.388	11.4
22 - 25	6400 Dalvíkurbyggð	1.861	25	13.6	25	13.6
22 - 25	6601 Svalbarðsstrandarhreppur	414	6	13.6	6	13.6
22 - 25	4604 Tálknafjarðarhreppur	305	4	13.6		0.0
26	2503 Sandgerðisbær	1.580	22	13.8		0.0
27 - 28	3811 Dalabyggð	680	10	14.2	10	14.2
27 - 28	1604 Mosfellsbær	9.300	132	14.2	132	14.2
29	5609 Sveitarfélagið Skagaströnd	587	8	14.4	8	14.4
30	6000 Akureyrarkaupstaður	18.191	264	14.5	224	12.3
21	8721 Bláskógabyggð	961	14	14.6	14	14.6
32 - 33	2000 Reykjanesbær	14.924	219	14.7	138	9.3
32 - 33	3000 Akraneskaupstaður	6.767	100	14.7	100	14.7
34 - 35	2506 Sveitarfélagið Vogar	1.102	16	14.8	16	
34 - 35	6513 Eyjafjarðarsveit	1.032	15	14.8	15	14.8
36 - 37	4200 Ísafjarðarbær	3.629	55	15.2	55	15.2
36 - 37	4100 Bolungarvíkurkaupstaður	923	14	15.2	14	15.2
38	8508 Mýrdalshreppur	480	7	15.5	7	15.5
39	8716 Hveragerðisbær	2.384	37	15.6	37	15.6
40	3711 Stykkishólmsbær	1.160	18	15.7	18	15.7
41 - 42	6250 Fjallabyggð	2.037	32	15.8	32	15.8

Röðun	Sveitarfélag	Íbúafjöldi	Allir leikskólar		Leikskólar sveitarfélaga	
			Fjöldi stöðugilda við uppeldis- og menntunarstörf	Fjöldi stöðugilda á hverja 1.000 íbúa	Fjöldi stöðugilda við uppeldis- og menntunarstörf	Fjöldi stöðugilda á hverja 1.000 íbúa
41 - 4242	8613 Rangárþing eystra	1.749	28	15.8	28	15.8
43	2300 Grindavíkurbær	2.995	48	15.9	26	8.6
44	1400 Hafnarfjarðarkaupstaður	27.875	449	16.1	391	14.0
45 - 47	6607 Skútustaðahreppur	395	6	16.3	6	16.3
45 - 47	3714 Snæfellsbær	1.679	27	16.3	27	16.3
45 - 47	7620 Fljótsdalshérað	3.529	58	16.3	58	16.3
48	8200 Sveitarfélagið Árborg	8.052	133	16.5	133	16.5
49	1300 Garðabær	14.453	239	16.6	150	10.4
50	3511 Hvalfjarðarsveit	635	11	16.8	11	16.8
51	7300 Fjarðabyggð	4.747	82	17.3	82	17.3
52	1000 Kópavogsbær	33.205	578	17.4	508	15.3
53	3609 Borgarbyggð	3.601	64	17.6	51	14.0
54	4607 Vesturbyggð	1.002	18	18.1	18	18.1
55	8614 Rangárþing ytra	1.764	32	18.2	32	18.2
56	6602 Grýtubakkahreppur	364	7	18.5	7	18.5
57	3709 Grundarfjarðarbær	900	17	18.6	17	18.6
58	5604 Blönduós bær	861	16	19.0	16	19.0
59	4911 Strandabyggð	473	10	20.1	10	20.1
60	8719 Grímsnes- og Grafningshreppur	431	10	22.2	10	22.2
61 - 62	3713 Eyja- og Miklaholtshreppur	144	3	22.9	3	22.9
61 - 62	8722 Flóahreppur	616	14	22.9	14	22.9
63	7617 Djúpvogshreppur	422	11	24.9	11	24.9
	Landið allt	328.934	4.853	14.8	4.150	12.6

Fylgiskjal 6

Hlutfall þjónustutekna af rekstrarkostnaði leikskóla sveitarfélaga árið 2015 eftir sveitarfélögum.

Með og án innri leigu.

	Sveitarfélag	Tekjur	Rekstrarkostnaður vegna leikskóla		% tekna af rekstrarkostnaði	
			Með innri leigu	Án innri leigu	Með innri leigu	Án innri leigu
1	6709 Langanesbyggð	-14.857	59.984	57.427	25%	26%
2 - 3	8000 Vestmannaeyjabær	-45.027	207.386	199.117	22%	23%
2 - 3	6000 Akureyrarkaupstaður	-358.022	1.657.808	1.521.144	22%	24%
4	8716 Hveragerðisbær	-58.762	279.318	247.710	21%	24%
5 - 7	1300 Gardabær	-254.303	1.253.656	1.088.974	20%	23%
5 - 7	3000 Akraneskaupstaður	-156.892	788.415	708.419	20%	22%
5 - 7	5508 Húnaþing vestra	-16.312	83.539	73.674	20%	22%
8 - 12	1604 Mosfellsbær	-211.031	1.093.467	960.060	19%	22%
8 - 12	3711 Stykkishólmsbær	-30.164	156.867	123.204	19%	24%
8 - 12	2300 Grindavíkurbær	-38.619	201.186	166.470	19%	23%
8 - 12	3709 Grundarfjarðarbær	-26.416	141.083	123.188	19%	21%
8 - 12	3714 Snæfellsbær	-36.299	195.553	174.895	19%	21%
13 - 18	1400 Hafnarfjarðarkaupstaður	-550.694	2.985.967	2.804.740	18%	20%
13 - 18	2506 Sveitarfélagið Vogar	-24.536	133.066	117.140	18%	21%
13 - 18	2000 Reykjanesbær	-198.365	1.079.881	1.007.278	18%	20%
13 - 18	5604 Blönduósbær	-22.689	124.805	106.163	18%	21%
13 - 18	8508 Mýrdalshreppur	-9.956	55.896	50.144	18%	20%
13 - 18	5200 Sveitarfélagið Skagafjörður	-84.332	474.183	419.759	18%	20%
19 - 21	6602 Grýtubakkahreppur	-8.328	47.998	43.124	17%	19%
19 - 21	4607 Vesturbyggð	-21.379	125.635	114.538	17%	19%
19 - 21	8717 Sveitarfélagið Ölfus	-31.356	186.030	160.130	17%	20%
22 - 26	6250 Fjallabyggð	-40.810	248.434	220.830	16%	18%
22 - 26	8509 Skaftárhreppur	-4.950	31.117	27.514	16%	18%
22 - 26	7617 Djúpvogshreppur	-13.496	85.717	76.623	16%	18%
22 - 26	6515 Hörgársveit	-10.220	65.057	55.971	16%	18%
22 - 26	1100 Seltjarnarneskaupstaður	-72.721	466.896	451.339	16%	16%
27 - 35	8613 Rangárþing eystra	-28.424	184.070	164.189	15%	17%
27 - 35	8200 Sveitarfélagið Árborg	-171.331	1.112.441	995.018	15%	17%
27 - 35	3609 Borgarbyggð	-65.558	425.982	355.067	15%	18%
27 - 35	1000 Kópavogsbær	-625.464	4.081.754	3.700.300	15%	17%
27 - 35	4911 Strandabyggð	-11.572	75.890	74.912	15%	15%
27 - 35	6400 Dalvíkurbyggð	-23.889	158.579	136.284	15%	18%
27 - 35	3511 Hvalfjarðarsveit	-12.214	81.174	70.536	15%	17%
27 - 35	7620 Fljótsdalshérað	-66.550	443.356	373.435	15%	18%
27 - 35	7708 Sveitarfélagið Hornafjörður	-27.918	190.882	180.782	15%	15%
36 - 42	3811 Dalabyggð	-9.333	65.275	55.894	14%	17%
36 - 42	7000 Seyðisfjarðarkaupstaður	-9.655	67.539	61.339	14%	16%
36 - 42	7509 Borgarfjarðarhreppur	-723	5.091	5.091	14%	14%
36 - 42	7300 Fjarðabyggð	-91.745	653.258	561.917	14%	16%
36 - 42	4100 Bolungarvíkurkaupstaður	-14.740	105.243	100.313	14%	15%
36 - 42	8722 Flóahreppur	-15.106	109.586	91.576	14%	16%
36 - 42	6100 Norðurþing	-39.890	291.936	268.067	14%	15%
43 - 46	7502 Vopnafjarðarhreppur	-9.420	70.111	67.029	13%	14%
43 - 46	6513 Eyjafjarðarsveit	-16.694	129.108	116.093	13%	14%
43 - 46	4200 Ísafjarðarbær	-60.010	468.110	404.722	13%	15%
43 - 46	0000 Reykjavíkurborg	-1.493.994	11.702.571	10.399.742	13%	14%
47 - 48	8710 Hrunamannahreppur	-10.600	89.209	75.082	12%	14%
47 - 48	5612 Húnavatnshreppur	-2.591	22.512	19.112	12%	14%

	Sveitarfélag	Tekjur	Rekstrarkostnaður vegna leikskóla		% tekna af rekstrarkostnaði	
			Með innri leigu	Án innri leigu	Með innri leigu	Án innri leigu
49 - 50	8721 Bláskógabyggð	-14.211	125.392	116.333	11%	12%
49 - 50	6607 Skútustaðahreppur	-3.962	37.620	34.603	11%	11%
51 - 54	6612 Þingeyjarsveit	-10.763	104.737	98.339	10%	11%
51 - 54	7613 Breiðdalshreppur	-1.496	14.613	12.933	10%	12%
51 - 54	6601 Svalbarðsstrandarhreppur	-6.085	59.711	51.108	10%	12%
51 - 54	8614 Rangárþing ytra *	-18.259	179.767	159.504	10%	11%
55	4502 Reykhólahreppur	-3.433	37.785	30.021	9%	11%
56	8720 Skeiða- og Gnúpverjahreppur	-4.570	69.266	59.818	7%	8%
57 - 58	8719 Grímsnes- og Grafningshreppur	-3.246	50.715	45.239	6%	7%
57 - 58	3713 Eyja- og Miklaholtshreppur	-600	10.132	10.132	6%	6%
59	5609 Sveitarfélagið Skagaströnd	-3.550	69.392	66.223	5%	5%
60	4803 Súðavíkurreppur	-557	21.919	20.321	3%	3%
	Landið allt	-5.218.692	33.556.054	30.257.715	16%	17%

Skýring: Tölur í þús.kr. Eingöngu um brúttó rekstrarkostnað að ræða vegna leikskóla sem sveitarfélögin reka.

* Annar skóli sveitarfélagsins er rekinn í byggðasamlagi með Ásahreppi

Fylgiskjal 7

Rekstrarkostnaður vegna leikskóla sveitarfélaga á hverja 1.000 íbúa árið 2015 eftir sveitarfélögum

Röðun	Sveitarfélag	Íbúafjöldi 2015	Rekstrarkostnaður vegna leikskóla		Rekstrarkostnaður á hverja 1.000 íbúa	
			Með innri leigu	Án innri leigu	Með innri leigu	Án innri leigu
1	7509 Borgarfjarðarhreppur	135	5.091	5.091	37.711	37.711
2	5612 Húnavatnshreppur	414	22.512	19.112	54.376	46.164
3	8000 Vestmannaeyjabær	4.272	207.386	199.117	48.545	46.610
4	2300 Grindavíkurbær	2.995	201.186	166.470	67.174	55.583
5	8509 Skaftárhreppur	460	31.117	27.514	67.645	59.813
6	5508 Húnaþing vestra	1.171	83.539	73.674	71.340	62.915
7	2000 Reykjanesbær	14.924	1.079.881	1.007.278	72.359	67.494
8	7613 Breiðdalshreppur	186	14.613	12.933	78.563	69.530
9	3713 Eyja- og Miklaholtshreppur	144	10.132	10.132	70.361	70.361
10	6400 Dalvíkurbyggð	1.861	158.579	136.284	85.212	73.231
11	3811 Dalabyggð	680	65.275	55.894	95.993	82.197
12	6000 Akureyrarkaupstaður	18.191	1.657.808	1.521.144	91.133	83.621
13	7708 Sveitarfélagið Hornafjörður	2.150	190.882	180.782	88.782	84.085
14	8717 Sveitarfélagið Ölfus	1.885	186.030	160.130	98.690	84.949
15	0000 Reykjavíkurborg	122.038	11.702.571	10.399.742	95.893	85.217
16	1300 Garðabær	14.453	1.253.656	1.088.974	86.740	75.346
17	6607 Skútustaðahreppur	395	37.620	34.603	95.242	87.604
18	8614 Rangárþing ytra	1.764	179.767	159.504	101.908	90.422
19	6100 Norðurþing	2.865	291.936	268.067	101.897	93.566
20	8613 Rangárþing eystra	1.749	184.070	164.189	105.243	93.876
21	7000 Seyðisfjarðarkaupstaður	653	67.539	61.339	103.429	93.935
22	6709 Langanesbyggð	611	59.984	57.427	98.174	93.989
23	8710 Hrunamannahreppur	794	89.209	75.082	112.353	94.561
24	3609 Borgarbyggð	3.601	425.982	355.067	118.295	98.602
25	6515 Hörgársveit	567	65.057	55.971	114.739	98.714
26	7502 Vopnafjarðarhreppur	674	70.111	67.029	104.022	99.449
27	4803 Súðavíkurhreppur	204	21.919	20.321	107.446	99.613
28	1400 Hafnarfjarðarkaupstaður	27.875	2.985.967	2.804.740	107.120	100.618
29	5200 Sveitarfélagið Skagafjörður	4.104	474.183	419.759	115.542	102.280
30	1100 Seltjarnarneskaupstaður	4.411	466.896	451.339	105.848	102.321
31	1604 Mosfellsbær	9.300	1.093.467	960.060	117.577	103.232
32	8716 Hveragerðisbær	2.384	279.318	247.710	117.164	103.905
33	3714 Snæfellsbær	1.679	195.553	174.895	116.470	104.166
34	8508 Mýrdalshreppur	480	55.896	50.144	116.449	104.466
35	3000 Akraneskaupstaður	6.767	788.415	708.419	116.509	104.687
36	8719 Grímsnes- og Grafningshreppur	431	50.715	45.239	117.669	104.963
37	7620 Fljótsdalshérað	3.529	443.356	373.435	125.632	105.819
38	3711 Stykkishólmsbær	1.160	156.867	123.204	135.230	106.210
39	2506 Sveitarfélagið Vogar	1.102	133.066	117.140	120.749	106.297
40	6612 Þingeyjarsveit	920	104.737	98.339	113.844	106.890
41	6250 Fjallabyggð	2.037	248.434	220.830	121.961	108.409
42	4100 Bolungarvíkurkaupstaður	923	105.243	100.313	114.023	108.681
43	3511 Hvalfjarðarsveit	635	81.174	70.536	127.833	111.080
44	1000 Kópavogsbær	33.205	4.081.754	3.700.300	122.926	111.438
45	4200 Ísafjarðarbær	3.629	468.110	404.722	128.991	111.524
46	4502 Reykhólahreppur	268	37.785	30.021	140.990	112.020
47	6513 Eyjafjarðarsveit	1.032	129.108	116.093	125.105	112.493
48	5609 Sveitarfélagið Skagaströnd	587	69.392	66.223	118.214	112.815
49	4607 Vesturbyggð	1.002	125.635	114.538	125.384	114.309

Röðun	Sveitarfélag	Íbúafjöldi 2015	Rekstrarkostnaður vegna leikskóla		Rekstrarkostnaður á hverja 1.000 íbúa	
			Með innri leigu	Án innri leigu	Með innri leigu	Án innri leigu
50	8720 Skeiða- og Gnúpverjahreppur	518	69.266	59.818	133.718	115.479
51	7300 Fjarðabyggð	4.747	653.258	561.917	137.615	118.373
52	6602 Grýtubakkahreppur	364	47.998	43.124	131.862	118.472
53	8721 Bláskógabyggð	961	125.392	116.333	130.480	121.054
54	5604 Blönduósbær	861	124.805	106.163	144.954	123.302
55	6601 Svalbarðsstrandarhreppur	414	59.711	51.108	144.230	123.450
56	8200 Sveitarfélagið Árborg	8.052	1.112.441	995.018	138.157	123.574
57	3709 Grundarfjarðarbær	900	141.083	123.188	156.759	136.876
58	8722 Flóahreppur	616	109.586	91.576	177.900	148.663
59	4911 Strandabyggð	473	75.890	74.912	160.444	158.376
60	7617 Djúpavogshreppur	422	85.717	76.623	203.121	181.572
	Landið allt	325.624	33.556.054	30.257.715	103.052	92.922

Skýring: Tölur í þús. kr. Eingöngu um brúttó rekstrarkostnað að ræða vegna leikskóla sem sveitarfélögin reka. Íbúafjöldi þjónustusvæða. Þannig er íbúafjöldi í Skagabyggð lagður saman við íbúafjölda í Sveitarfélaginu Skagaströnd.

*Annar skóli sveitarfélagsins er rekinn í byggðasamlagi með Ásahreppi

Fylgiskjal 8

Innri leiga sem hlutfall af beinum rekstrarkostnaði leikskóla (brúttó) árið 2015 eftir sveitarfélögum

Röðun	Sveitarfélag	Þjónustutekjur	Rekstrarkostnaður vegna leikskóla	Innri leiga*	Innri leiga sem % af rekstrarkostnaði
1-2	3713 Eyja- og Miklaholtshreppur	-600	10.132		0%
1-2	7509 Borgarfjarðarhreppur	-723	5.091	0	0%
3	4911 Strandabyggð	-11.572	75.890	978	1%
4	1100 Seltjarnarneskaupstaður	-72.721	466.896	15.557	3%
5-7	8000 Vestmannaeyjabær	-45.027	207.386	8.269	4%
5-7	6709 Langanesbyggð	-14.857	59.984	2.557	4%
5-7	7502 Vopnafjarðarhreppur	-9.420	70.111	3.082	4%
8-10	5609 Sveitarfélagið Skagatrönd	-3.550	69.392	3.169	5%
8-10	4100 Bolungarvíkurkaupstaður	-14.740	105.243	4.930	5%
8-10	7708 Sveitarfélagið Hornafjörður	-27.918	190.882	10.100	5%
11-12	1400 Hafnarfjarðarkaupstaður	-550.694	2.985.967	181.227	6%
11-12	6612 Pingeyjarsveit	-10.763	104.737	6.398	6%
13-15	2000 Reykjanesbær	-198.365	1.079.881	72.603	7%
13-15	8721 Bláskógabyggð	-14.211	125.392	9.059	7%
13-15	4803 Súðavíkurhreppur	-557	21.919	1.598	7%
16-18	6607 Skútustaðahreppur	-3.962	37.620	3.017	8%
16-18	6100 Norðurþing	-39.890	291.936	23.869	8%
16-18	6000 Akureyrarkaupstaður	-358.022	1.657.808	136.664	8%
19-21	4607 Vesturbyggð	-21.379	125.635	11.097	9%
19-21	7000 Seyðisfjarðarkaupstaður	-9.655	67.539	6.200	9%
19-21	1000 Kópavogsbær	-625.464	4.081.754	381.454	9%
22-25	6513 Eyjafjarðarsveit	-16.694	129.108	13.015	10%
22-25	3000 Akraneskaupstaður	-156.892	788.415	79.996	10%
22-25	6602 Grýtubakkahreppur	-8.328	47.998	4.874	10%
22-25	8508 Mýrdalshreppur	-9.956	55.896	5.752	10%
26-36	8200 Sveitarfélagið Árborg	-171.331	1.112.441	117.423	11%
26-36	3714 Snæfellsbær	-36.299	195.553	20.658	11%
26-36	7617 Djúpvogshreppur	-13.496	85.717	9.094	11%
26-36	8719 Grímsnes- og Grafningshreppur	-3.246	50.715	5.476	11%
26-36	8613 Rangárþing eystra	-28.424	184.070	19.881	11%
26-36	6250 Fjallabyggð	-40.810	248.434	27.604	11%
26-36	0000 Reykjavíkurborg	-1.493.994	11.702.571	1.302.829	11%
26-36	8614 Rangárþing ytra	-18.259	179.767	20.263	11%
26-36	8716 Hveragerðisbær	-58.762	279.318	31.608	11%
26-36	5200 Sveitarfélagið Skagafjörður	-84.332	474.183	54.424	11%
26-36	7613 Breiðdalshreppur	-1.496	14.613	1.680	11%
37-40	8509 Skaftárhreppur	-4.950	31.117	3.603	12%
37-40	5508 Húnaþing vestra	-16.312	83.539	9.865	12%
37-40	2506 Sveitarfélagið Vogar	-24.536	133.066	15.926	12%
37-40	1604 Mosfellsbær	-211.031	1.093.467	133.407	12%
41-43	3709 Grundarfjarðarbær	-26.416	141.083	17.895	13%

Röðun	Sveitarfélag	Þjónustutekjur	Rekstrarkostnaður vegna leikskóla	Innri leiga*	Innri leiga sem % af rekstrarkostnaði
41 - 43	3511 Hvalfjarðarsveit	-12.214	81.174	10.638	13%
41 - 43	1300 Garðabær	-254.303	1.253.656	164.682	13%
44 - 51	4200 Ísafjarðarbær	-60.010	468.110	63.388	14%
44 - 51	8720 Skeiða- og Gnúpverjahreppur	-4.570	69.266	9.448	14%
44 - 51	8717 Sveitarfélagið Ölfus	-31.356	186.030	25.900	14%
44 - 51	6515 Hörgársveit	-10.220	65.057	9.086	14%
44 - 51	7300 Fjarðabyggð	-91.745	653.258	91.341	14%
44 - 51	6400 Dalvíkurbyggð	-23.889	158.579	22.296	14%
44 - 51	3811 Dalabyggð	-9.333	65.275	9.381	14%
44 - 51	6601 Svalbarðsstrandarhreppur	-6.085	59.711	8.603	14%
52 - 53	5604 Blönduós bær	-22.689	124.805	18.642	15%
52 - 53	5612 Húnavatnshreppur	-2.591	22.512	3.400	15%
54 - 56	7620 Fljótshálsa	-66.550	443.356	69.921	16%
54 - 56	8710 Hrunamannahreppur	-10.600	89.209	14.127	16%
54 - 56	8722 Flóahreppur	-15.106	109.586	18.010	16%
57 - 58	3609 Borgarbyggð	-65.558	425.982	70.915	17%
57 - 58	2300 Grindavíkurbær	-38.619	201.186	34.716	17%
59 - 60	4502 Reykhólahreppur	-3.433	37.785	7.764	21%
59 - 60	3711 Stykkishólmsbær	-30.164	156.867	33.663	21%
	Landið allt	-5.218.692	33.543.669	3.463.022	10%

Skýring: Tölur í þús.kr. Eingöngu um brúttó rekstrarkostnað að ræða vegna leikskóla sem sveitarfélögin reka. Brúttó rekstrarkostnaður.*Innri leiga er innifalin í rekstrarkostnaði leikskóla. *Gögn ekki tiltæk
* Annar skóli sveitarfélagsins er rekinn í byggðasamlagi með Ásahreppi

Fylgiskjal 9

Hlutfall rekstrarútgjalda vegna leikskóla af skatttekjum árið 2015 eftir sveitarfélögum

Röðun	Sveitarfélag	Skatttekjur	Nettó útgjöld v leikskóla		% útgjalda af	
			Með innri leigu	Án innri leigu	Með innri leigu	Án innri leigu
1	7509 Borgarfjarðarhreppur	111.491	4.368	4.368	4%	4%
2	5612 Húnavatnshreppur	337.579	19.920	16.520	6%	5%
3 - 4	8509 Skaftárhreppur	360.369	26.166	22.563	7%	6%
3 - 4	5508 Húnaþing vestra	903.949	67.227	57.362	7%	6%
5	7613 Breiðdalshreppur	160.742	13.117	11.437	8%	7%
6 - 8	4604 Tálknafjarðarhreppur	241.835	23.064	19.810	10%	8%
6 - 8	7708 Sveitarfélagið Hornafjörður	1.827.279	162.964	152.864	9%	8%
6 - 8	8719 Grímsnes- og Grafningshreppur	499.509	47.469	41.993	10%	8%
9 - 14	3811 Dalabyggð	538.240	55.942	46.561	10%	9%
9 - 14	6400 Dalvíkurbyggð	1.295.740	134.690	112.394	10%	9%
9 - 14	8717 Sveitarfélagið Ölfus	1.479.773	154.673	128.773	10%	9%
9 - 14	3511 Hvalfjarðarsveit	633.282	68.960	58.322	11%	9%
9 - 14	3713 Eyja- og Miklaholtshreppur	102.454	9.532	9.532	9%	9%
9 - 14	6709 Langanesbyggð	450.869	45.128	42.571	10%	9%
15 - 20	3714 Snæfellsbær	1.440.046	159.255	138.597	11%	10%
15 - 20	4803 Súðavíkurhreppur	205.045	21.362	19.764	10%	10%
15 - 20	4502 Reykhólahreppur	275.666	34.352	26.588	12%	10%
15 - 20	8000 Vestmannaeyjabær	2.887.733	321.653	285.384	11%	10%
15 - 20	6607 Skútustaðahreppur	309.722	33.658	30.641	11%	10%
15 - 20	8508 Mýrdalshreppur	397.064	45.939	40.187	12%	10%
21 - 30	7000 Seyðisfjarðarkaupstaður	481.708	57.884	51.684	12%	11%
21 - 30	3711 Stykkishólmsbær	844.646	126.703	93.040	15%	11%
21 - 30	6515 Hörgársveit	414.485	54.837	45.751	13%	11%
21 - 30	7502 Vopnafjarðarhreppur	519.977	60.691	57.609	12%	11%
21 - 30	7620 Fljótshádegisbær	2.764.073	376.806	306.885	14%	11%
21 - 30	2506 Sveitarfélagið Vogar	830.056	108.530	92.604	13%	11%
21 - 30	6000 Akureyrarkaupstaður	12.488.164	1.580.658	1.400.105	13%	11%
21 - 30	2504 Sveitarfélagið Gardur	997.743	123.603	113.234	12%	11%
21 - 30	2503 Sandgerðisbær	1.274.315	178.343	144.632	14%	11%
21 - 30	6100 Norðurþing	1.998.427	252.046	228.177	13%	11%
31 - 43	8716 Hveragerðisbær	1.636.662	220.556	188.948	13%	12%
31 - 43	6612 Þingeyjarsveit	752.953	93.974	87.576	12%	12%
31 - 43	8710 Hrunamannahreppur	554.014	78.608	64.481	14%	12%
31 - 43	4607 Vesturbyggð	799.187	104.256	93.159	13%	12%
31 - 43	1604 Mosfellsbær	6.408.453	882.436	749.028	14%	12%
31 - 43	6250 Fjallabyggð	1.530.989	207.624	180.020	14%	12%
31 - 43	8613 Rangárþing eystra	1.141.300	155.646	135.765	14%	12%
31 - 43	5200 Sveitarfélagið Skagafjörður	2.806.681	389.851	335.427	14%	12%
31 - 43	2300 Grindavíkurbær	2.135.072	314.098	259.584	15%	12%
31 - 43	8614 Rangárþing ytra	1.156.472	161.507	141.244	14%	12%
31 - 43	6602 Grýtubakkahreppur	283.012	39.670	34.796	14%	12%
31 - 43	4100 Bolungarvíkurkaupstaður	695.893	90.503	85.573	13%	12%
31 - 43	3000 Akraneskaupstaður	4.424.265	631.523	551.527	14%	12%
44 - 50	7300 Fjarðabyggð	3.760.961	561.513	470.172	15%	13%
44 - 50	8721 Bláskógabyggð	801.195	111.181	102.122	14%	13%
44 - 50	5604 Blönduósibær	645.319	102.116	83.474	16%	13%
44 - 50	6513 Eyjafjarðarsveit	766.656	112.414	99.399	15%	13%
44 - 50	4200 Ísafjarðarbær	2.649.226	408.100	344.712	15%	13%
44 - 50	3609 Borgarbyggð	2.745.329	430.223	359.127	16%	13%
44 - 50	8720 Skeiða- og Gnúpverjahreppur	420.780	64.696	55.248	15%	13%
51 - 53	0000 Reykjavíkurborg	77.024.519	11.744.915	10.405.033	15%	14%
51 - 53	2000 Reykjanesbær	9.539.525	1.496.141	1.360.859	16%	14%
51 - 53	6601 Svalbarðsstrandarhreppur	312.451	53.626	45.023	17%	14%

Röðun	Sveitarfélag	Skatttekjur	Nettó útgjöld v leikskóla		% útgjalda af	
			Með innri leigu	Án innri leigu	Með innri leigu	Án innri leigu
54 - 58	3709 Grundarfjarðarbær	665.249	114.667	96.772	17%	15%
54 - 58	1100 Seltjarnarneskaupstaður	2.584.891	394.176	378.619	15%	15%
54 - 58	1000 Kópavogsbær	20.312.635	3.456.862	3.012.534	17%	15%
54 - 58	4911 Strandabyggð	415.841	64.318	63.340	15%	15%
54 - 58	1400 Hafnarfjarðarkaupstaður	16.848.851	2.823.293	2.606.279	17%	15%
59 - 60	8200 Sveitarfélagið Árborg	5.086.337	941.111	823.688	19%	16%
59 - 60	8722 Flóahreppur	470.538	94.481	76.471	20%	16%
61 - 63	1300 Garðabær	9.433.635	1.640.926	1.559.308	17%	17%
61 - 63	5609 Sveitarfélagið Skagaströnd	376.419	65.841	62.672	17%	17%
61 - 63	7617 Djúpvogshreppur	378.005	72.221	63.127	19%	17%
	Landið allt	216.635.299	32.504.996	28.787.443	15%	13%

Skýring: Allar tölur í þús. Kr. Um rekstrarútgjöld er að ræða, kostnað á leikskóla sveitarfélaga og framlög til einkarekinna leikskóla.

*Leikskólinn Laugalandi er rekinn í byggðasamlagi Ásahrepps og Rangárbings ytra

Fylgiskjal 10

Rekstrarkostnaður leikskóla sveitarfélaga á mánuði (11 mánuðir) á hvert heilsdagsígildi árið 2014 eftir sveitarfélögum.

Röðun	Sveitarfélag	Fj. heilsdagsígilda	Kostnaður (brúttó)* / heilsdagsígildi		Útgjöld (nettó)** / heilsdagsígildi	
			Með innri leigu	Án innri leigu	Með innri leigu	Án innri leigu
1	7509 Borgarfjarðarhreppur	5	95	95	81	81
2	6400 Dalvíkurbyggð	108	133	114	113	94
3 - 4	2300 Grindavíkurbær	119	154	127	124	98
3 - 4	5612 Húnavatnshreppur	15	133	113	118	98
5	8000 Vestmannaeyjabær	125	151	145	118	112
6	3000 Akraneskaupstaður	427	168	151	134	117
7 - 8	1604 Mosfellsbær	575	173	152	140	118
7 - 8	6000 Akureyrarkaupstaður	892	169	155	132	118
9 - 10	8613 Rangárþing eystra	103	163	145	138	120
9 - 10	5604 Blönduósbær	63	180	153	147	120
11	3811 Dalabyggð	35	169	145	145	121
12	8508 Mýrdalshreppur	30	169	152	139	122
13	8716 Hveragerðisbær	140	182	161	143	123
14	8719 Grímsnes- og Grafningshreppur	31	150	134	140	124
15	3711 Stykkishólmsbær	66	217	171	176	129
16	8614 Rangárþing ytra	99	165	147	149	130
17	5508 Húnaþing vestra	40	190	168	153	131
18	7300 Fjarðabyggð	324	183	158	157	132
19	1400 Hafnarfjarðarkaupstaður	1.538	176	166	144	133
20 - 21	2000 Reykjanesbær	550	178	166	146	134
20 - 21	0000 Reykjavíkurborg	6.023	177	157	154	134
22 - 23	7620 Fljótshálsa	205	197	166	167	136
22 - 23	6709 Langanesbyggð	28	192	184	145	136
24 - 26	6250 Fjallabyggð	120	189	168	158	137
24 - 26	5200 Sveitarfélagið Skagafjörður	222	194	172	159	137
24 - 26	3714 Snæfellsbær	92	194	173	158	137
27	7708 Sveitarfélagið Hornafjörður	100	174	165	149	140

Röðun	Sveitarfélag	Fj. heilsdagsígilda	Kostnaður (brúttó)* / heilsdagsígildi		Útgjöld (nettó)** / heilsdagsígildi	
			Með innri leigu	Án innri leigu	Með innri leigu	Án innri leigu
28	5609 Sveitarfélagið Skagaströnd	40	159	152	151	144
29	4100 Bolungarvíkurkaupstaður	54	178	170	153	145
30	1000 Kópavogsbær	1.918	194	175	164	146
31	3511 Hvalfjarðarsveit	36	204	178	174	147
32 - 33	1300 Garðabær	615	185	185	148	148
32 - 33	6602 Grýtubakkahreppur	21	204	183	169	148
34 - 35	8200 Sveitarfélagið Árborg	501	202	181	171	150
34 - 35	4607 Vesturbyggð	56	203	185	168	150
36 - 37	4200 Ísafjarðarbær	208	204	177	178	151
36 - 37	2506 Sveitarfélagið Vogar	56	216	191	177	151
38	7000 Seyðisfjarðarkaupstaður	31	198	180	170	152
39	8717 Sveitarfélagið Ölfus	77	221	190	184	153
40 - 41	6601 Svalbarðsstrandarhreppur	27	204	175	183	154
40 - 41	3609 Borgarbyggð	171	227	189	192	154
42	3709 Grundarfjarðarbær	56	230	201	187	158
43	6515 Hörgársveit	26	230	198	194	162
44	6513 Eyjafjarðarsveit	55	213	192	186	164
45	6607 Skútustaðahreppur	17	203	186	181	165
46	6100 Norðurþing	125	212	195	183	166
47	1100 Seltjarnarneskaupstaður	205	207	200	175	168
48	4502 Reykhólahreppur	14	248	197	225	174
49	8509 Skaftárhreppur	12	241	213	202	175
50 - 51	8722 Flóahreppur	39	253	211	218	177
50 - 51	7617 Djúpavogshreppur	32	241	215	203	177
52	8721 Bláskógabyggð	49	235	218	208	191
53 - 54	4911 Strandabyggð	28	246	243	209	206
53 - 54	7502 Vopnafjarðarhreppur	25	251	240	217	206
55	4803 Súðavíkurhreppur	9	234	217	228	211
56	8710 Hrunamannahreppur	27	303	255	267	219
57	6612 Þingeyjarsveit	35	273	256	245	228

Röðun	Sveitarfélag	Fj. heilsdagsígilda	Kostnaður (brúttó)* / heilsdagsígildi		Útgjöld (nettó)** / heilsdagsígildi	
			Með innri leigu	Án innri leigu	Með innri leigu	Án innri leigu
58	7613 Breiðdalshreppur	5	295	261	265	231
59	8720 Skeiða- og Gnúpverjahreppur	22	291	251	272	232
60	3713 Eyja- og Miklaholtshreppur	4	263	263	248	248
	Landið allt	16.666	183	165	155	137

Skýring: * Um rekstrarkostnað á leikskóla sveitarfélaga er að ræða. **rekstrarkostnaður að frádregnum þjónustutekjum.
Allar tölur í þús. Kr. Raðað eftir nettó útgjöldum án innri leigu.

Röðun	Sveitarfélag	Fj. heilsdagsígilda	Kostnaður (brúttó)* / heilsdagsígildi		Útgjöld (nettó)** / heilsdagsígildi	
			Með innri leigu	Án innri leigu	Með innri leigu	Án innri leigu

Fylgiskjal 11

Stöðugildi starfsfólks við kennslu í grunnskóla árið 2015 eftir menntun

					Grunnskólar reknir af sveitarfélögum					
					% skipting stöðugilda		Fjöldi stöðugilda			
Röðun	Sveitarfélag	Íbúafjöldi	Uppsafnað % af íbúafjölda landsins	Fj. Skóla	Grunnskóla-kennarar	Kennarar án kennsluréttinda	Grunnskóla-kennarar	Kennarar án kennsluréttinda	Aðrir starfsmenn	Samtals stöðugildi
1 - 13	3000 Akraneskaupstaður	6.767	2.1%	2	100%	0%	90		52	142
1 - 13	3511 Hvalfjarðarsveit	635	2.3%	1	100%	0%	14		10	24
1 - 13	4901 Árneshreppur	54	2.3%	1	100%	0%	2		1	3
1 - 13	5508 Húnaþing vestra	1.171	2.6%	1	100%	0%	18		10	28
1 - 13	5612 Húnavatnshreppur	414	2.8%	1	100%	0%	8		7	14
1 - 13	7000 Seyðisfjarðarkaupstaður	653	3.0%	1	100%	0%	9		3	12
1 - 13	8613 Rangárþing eystra	1.749	3.5%	1	100%	0%	30		19	49
1 - 13	8716 Hveragerðisbær	2.384	4.2%	1	100%	0%	38		17	54
1 - 13	8720 Skeiða- og Gnúpverjahreppur	518	4.4%	1	100%	0%	6		2	9
1 - 13	6000 Akureyrarkaupstaður	18.191	9.9%	10	100%	0%	253	1	125	379
1 - 13	7620 Fljótsdalshérað	3.454	11.0%	3	99%	1%	60	0	14	75
1 - 13	0000 Reykjavíkurborg	121.822	48.2%	36	99%	1%	1357	17	632	2.005
1 - 13	6612 Þingeyjarsveit	920	48.4%	2	99%	1%	19	0	13	32
14 - 18	8000 Vestmannaeyjabær	4.272	49.7%	1	99%	1%	51	1	32	84
14 - 18	1300 Garðabær	14.453	54.1%	5	98%	2%	180	3	86	269
14 - 18	1000 Kópavogsbær	33.205	64.3%	9	98%	2%	447	8	213	668
14 - 18	8710 Hrunamannahreppur	794	64.5%	1	98%	2%	17	0	6	23
14 - 18	1100 Seltjarnarnes	4.411	65.9%	1	98%	2%	50	1	32	83
19 - 22	6400 Dalvíkurbyggð	1.861	66.4%	2	98%	2%	30	1	18	49
19 - 22	3711 Stykkishólmsbær	1.107	66.8%	1	97%	3%	20	1	13	34
19 - 22	7708 Sveitarfélagið Hornafjörður	2.150	67.4%	2	97%	3%	31	1	17	49
19 - 22	8719 Grímsnes- og Grafningshreppur	431	67.6%	1	96%	4%	8	0	5	13
23 - 27	5200 Sveitarfélagið Skagafjörður	3.910	68.8%	3	96%	4%	67	3	45	114
23 - 27	6250 Fjallabyggð	2.037	69.4%	1	96%	4%	22	1	16	39
23 - 27	1604 Mosfellsbær	9.300	72.2%	3	96%	4%	139	6	60	205

					Grunnskólar reknir af sveitarfélögum					
					% skipting stöðugilda		Fjöldi stöðugilda			
Röðun	Sveitarfélag	Íbúafjöldi	Uppsafnað % af íbúafjölda landsins	Fj. Skóla	Grunnskóla-kennarar	Kennarar án kennsluréttinda	Grunnskóla-kennarar	Kennarar án kennsluréttinda	Aðrir starfsmenn	Samtals stöðugildi
23 - 27	2504 Sveitarfélagið Garður	1.425	72.6%	1	96%	4%	23	1	11	35
23 - 27	6513 Eyjafjarðarsveit	1.032	73.0%	1	95%	5%	22	1	7	31
28 - 30	8722 Flóahreppur	616	73.2%	1	95%	5%	14	1	6	21
28 - 30	8200 Sveitarfélagið Árborg	8.052	75.6%	3	94%	6%	129	8	68	205
28 - 30	3709 Grundarfjarðarbær	900	75.9%	1	94%	6%	11	1	1	13
31 - 34	8717 Sveitarfélagið Ölfus	1.885	76.5%	1	94%	6%	25	2	18	44
31 - 34	4200 Ísafjarðarbær	3.629	77.6%	4	94%	6%	46	3	22	71
31 - 34	6602 Grýtubakkahreppur	364	77.7%	1	94%	6%	8	0	2	10
31 - 34	1400 Hafnarfjarðarkaupstaður	27.875	86.2%	7	94%	6%	350	22	146	518
35 - 37	4100 Bolungarvíkurkaupstaður	923	86.5%	1	94%	6%	15	1	13	29
35 - 37	8721 Bláskógabyggð	961	86.8%	2	93%	7%	20	2	5	27
35 - 37	7300 Fjarðabyggð	4.747	88.2%	5	92%	8%	72	6	29	107
38 - 40	6515 Hörgársveit	567	88.4%	1	92%	8%	10	1	5	17
38 - 40	3713 Eyja- og Miklaholtshreppur	144	88.4%	1	92%	8%	5	0	5	10
38 - 40	3609 Borgarbyggð	3.539	89.5%	2	92%	8%	61	6	41	107
41 - 43	8614 Rangárþing ytra	1.548	90.0%	2	90%	10%	24	3	15	41
41 - 43	3714 Snæfellsbær	1.679	90.5%	1	90%	10%	31	4	23	58
41 - 43	6100 Norðurþing	2.806	91.3%	3	88%	12%	39	5	25	70
44 - 46	6607 Skútustaðahreppur	395	91.5%	1	88%	12%	5	1	3	8
44 - 46	6601 Svalbarðsstrandarhreppur	414	91.6%	1	88%	12%	7	1	3	11
44 - 46	2000 Reykjanesbær	14.924	96.1%	6	88%	12%	193	27	101	321
47	7502 Vopnafjarðarhreppur	674	96.4%	1	87%	13%	11	2	9	21
48	3811 Dalabyggð	680	96.6%	1	86%	14%	11	2	8	21
49 - 50	4502 Reykhólahreppur	268	96.6%	1	85%	15%	6	1	6	13
49 - 50	5609 Sveitarfélagið Skagaströnd	488	96.8%	1	84%	16%	11	2	6	19
51 - 52	8509 Skaftárhreppur	460	96.9%	1	84%	16%	6	1	4	11
51 - 52	2300 Grindavíkurbær	2.995	97.8%	1	82%	18%	39	9	26	74

					Grunnskólar reknir af sveitarfélögum					
					% skipting stöðugilda		Fjöldi stöðugilda			
Röðun	Sveitarfélag	Íbúafjöldi	Uppsafnað % af íbúafjölda landsins	Fj. Skóla	Grunnskóla-kennarar	Kennarar án kennslu-réttinda	Grunnskóla-kennarar	Kennarar án kennslu-réttinda	Aðrir starfsmenn	Samtals stöðugildi
53 - 54	4911 Strandabyggð	473	98.0%	1	80%	20%	7	2	5	13
53 - 54	4803 Súðavíkurreppur	204	98.0%	1	78%	22%	4	1	1	6
55	2503 Sandgerðisbær	1.580	98.5%	1	77%	23%	22	7	18	47
56 - 57	2506 Sveitarfélagið Vogar	1.102	98.9%	1	75%	25%	18	6	14	38
56 - 57	8508 Mýrdalshreppur	480	99.0%	1	74%	26%	7	3	4	14
58	5604 Blönduósibær	861	99.3%	1	72%	28%	11	4	5	21
59	4607 Vesturbyggð	1.002	99.6%	1	70%	30%	14	6	8	28
60 - 61	7617 Djúpvogshreppur	422	99.7%	1	67%	33%	7	3	3	14
60 - 61	7509 Borgarfjarðarhreppur	135	99.8%	1	66%	34%	3	2	1	6
62	6709 Langaneshreppur	513	99.9%	1	65%	35%	10	5	7	22
63	4902 Kaldrananeshreppur	112	99.9%	1	64%	36%	2	1	0	3
64	7613 Breiðdalshreppur	186	100.0%	1	47%	53%	2	2	1	4
	Grunnskólar sveitarfélaga alls	327.723	100%	155	96%	4%	4.263	195	2.124	6.582

					Sjálfstætt starfandi grunnskólar					
					% skipting stöðugilda		Fjöldi stöðugilda			
Röðun	Sveitarfélag		Uppsafnað % af íbúafjölda landsins	Fj. Skóla	Grunnskóla-kennarar	Kennarar án kennslu-réttinda	Grunnskóla-kennarar	Kennarar án kennslu-réttinda	Aðrir starfsmenn	Samtals stöðugildi
1	0000 Reykjavíkurborg	121.822	61.6%	7	97%	3%	93	3	137	41
2	1300 Garðabær	14.453	68.9%	2	88%	12%	35	5	53	14
3 - 4	1400 Hafnarfjarðarkaupstaður	27.875	83.0%	1	83%	17%	14	3	23	6
3 - 4	1000 Kópavogsbær	33.205	99.8%	1	83%	17%	9	2	17	6
5	4604 Tálknafjarðarhreppur	305	100.0%	1	58%	42%	4	3	10	3
	Sjálfstætt starfandi alls	197.660	100.0%	12	91%	9%	154	15	239	70

Fylgiskjal 12

Fjöldi nemenda á hvert stöðugildi kennara og starfsfólks við kennslu árið 2015 eftir sveitarfélögum. Samanburður við fyrra ár.

Röðun	Sveitarfélag	Grunnskólar reknir af sveitarfélögum			Fj. Nemenda á hvert stöðugildi kennara 2015	Fj. Nemenda á hvert stöðugildi starfsfólks við kennslu 2015
		Fjöldi nemenda	Fjöldi starfsfólks við kennslu *	Fjöldi stöðugilda kennara **		
1	3000 Akraneskaupstaður	1.023	90.3	73.8	13.9	11.3
2	1300 Garðabær	2.094	182.9	153.1	13.7	11.4
3 - 4	6000 Akureyrarkaupstaður	2.600	253.9	195.9	13.3	10.2
3 - 4	1400 Hafnarfjarðarkaupstaður	3.868	371.9	291.9	13.3	10.4
5	1604 Mosfellsbær	1.567	145.0	118.8	13.2	10.8
6	0000 Reykjavíkurborg	13.969	1.373.4	1.062.9	13.1	10.2
7	1000 Kópavogsbær	4.699	455.1	366.9	12.8	10.3
8	8000 Vestmannaeyjabær	526	52.0	41.5	12.7	10.1
9	1100 Seltjarnarnes	501	51.3	40.2	12.5	9.8
10	2000 Reykjanesbær	2.120	220.2	172.9	12.3	9.6
11	8200 Sveitarfélagið Árborg	1.252	136.1	105.5	11.9	9.2
12	7708 Sveitarfélagið Hornafjörður	264	31.6	22.6	11.7	8.4
13	2300 Grindavíkurbær	479	48.3	41.5	11.5	9.9
14	8716 Hveragerðisbær	331	37.8	29.7	11.1	8.8
15	4200 Ísafjarðarbær	426	48.5	39.1	10.9	8.8
16	6515 Hörgársveit	80	11.3	7.5	10.7	7.1
17 - 19	3709 Grundarfjarðarbær	92	11.7	8.7	10.5	7.8
17 - 19	6250 Fjallabyggð	202	23.3	19.2	10.5	8.7
17 - 19	5508 Húnaþing vestra	150	18.0	14.3	10.5	8.3
20	7620 Fljótsdalshérað	502	60.7	48.6	10.3	8.3
21	2506 Sveitarfélagið Vogar	187	23.5	19.2	9.8	7.9
22 - 25	2504 Sveitarfélagið Garður	203	24.1	21.1	9.6	8.4
22 - 25	7300 Fjarðabyggð	615	78.8	64.0	9.6	7.8
22 - 25	3714 Snæfellsbær	246	34.6	25.6	9.6	7.1
22 - 25	5604 Blönduósibær	120	15.5	12.5	9.6	7.7
26 - 30	8613 Rangárþing eystra	231	30.1	24.2	9.5	7.7
26 - 30	7502 Vopnafjarðarhreppur	87	12.2	9.2	9.5	7.1

Grunnskólar reknir af sveitarfélögum						
Röðun	Sveitarfélag	Fjöldi nemenda	Fjöldi starfsfólks við kennslu *	Fjöldi stöðugilda kennara **	Fj. Nemenda á hvert stöðugildi kennara 2015	Fj. Nemenda á hvert stöðugildi starfsfólks við kennslu 2015
26 - 30	5200 Sveitarfélagið Skagafjörður	528	69.2	55.8	9.5	7.6
26 - 30	3711 Stykkishólmubær	145	20.8	15.3	9.5	7.0
26 - 30	8614 Rangárþing ytra	200	26.4	21.2	9.5	7.6
31 - 33	5609 Sveitarfélagið Skagatrönd	94	13.0	10.0	9.4	7.3
31 - 33	6400 Dalvíkurbyggð	248	30.7	26.3	9.4	8.1
31 - 33	3811 Dalabyggð	95	12.9	10.1	9.4	7.4
34	4607 Vesturbyggð	138	19.4	14.9	9.3	7.1
35 - 37	2503 Sandgerðisbær	219	28.7	23.7	9.2	7.6
35 - 37	4502 Reykhólahreppur	46	6.8	5.0	9.2	6.8
35 - 37	3511 Hvalfjarðarsveit	93	13.5	10.1	9.2	6.9
38	6100 Norðurþing	329	44.1	36.6	9.0	7.5
39 - 40	4911 Strandabyggð	55	8.1	6.1	8.9	6.8
39 - 40	8717 Sveitarfélagið Ölfus	198	26.3	22.3	8.9	7.5
41	3609 Borgarbyggð	487	66.4	55.3	8.8	7.3
42 - 43	4100 Bolungarvíkurkaupstaður	121	15.9	13.9	8.7	7.6
42 - 43	6513 Eyjafjarðarsveit	152	23.2	17.5	8.7	6.6
44	8720 Skeiða- og Gnúpverjahreppur	43	6.1	5.1	8.5	7.1
45	6602 Grýtubakkahreppur	51	8.1	6.1	8.4	6.3
46	7000 Seyðisfjarðarkaupstaður	58	9.0	7.1	8.2	6.5
47 - 48	5612 Húnavatnshreppur	47	7.6	5.8	8.1	6.2
47 - 48	8710 Hrunamannahreppur	117	17.5	14.5	8.1	6.7
49	7617 Djúpavogshreppur	64	10.3	8.7	7.4	6.2
50	8722 Flóahreppur	93	14.7	12.7	7.3	6.3
51 - 53	8508 Mýrdalshreppur	52	9.6	7.3	7.1	5.4
51 - 53	6607 Skútustaðahreppur	32	5.5	4.5	7.1	5.8
51 - 53	6612 Þingeyjarsveit	111	19.3	15.7	7.1	5.8
54	6709 Langanesbyggð	76	14.7	10.8	7.0	5.2
55	8509 Skaftárhreppur	44	7.6	6.6	6.7	5.8
56	8721 Bláskógabyggð	116	21.4	17.4	6.6	5.4

Grunnskólar reknir af sveitarfélögum						
Röðun	Sveitarfélag	Fjöldi nemenda	Fjöldi starfsfólks við kennslu *	Fjöldi stöðugilda kennara **	Fj. Nemenda á hvert stöðugildi kennara 2015	Fj. Nemenda á hvert stöðugildi starfsfólks við kennslu 2015
57	6601 Svalbarðsstrandarhreppur	45	8.2	7.2	6.3	5.5
58	8719 Grímsnes- og Grafningshreppur	39	8.2	6.6	5.9	4.7
59	4902 Kaldrananeshreppur	10	2.8	1.8	5.6	3.6
60 - 63	4803 Súðavíkurborg	19	4.5	3.8	5.0	4.2
60 - 62	4901 Árneshreppur	5	2.0	1.0	5.0	2.5
60 - 62	3713 Eyja- og Miklaholtshreppur	21	4.9	4.2	5.0	4.3
63	7613 Breiðdalshreppur	12	3.6	2.9	4.1	3.3
64	7509 Borgarfjarðarhreppur	10	4.9	3.7	2.7	2.0
	grunnskólar sveitarfélaga alls	42.647	4.458.1	3.528.4	12.1	9.6

Sjálfstætt starfandi grunnskólar						
Röðun	Sveitarfélag	Fjöldi nemenda	Fjöldi starfsfólks við kennslu *	Fjöldi stöðugilda kennara **	Fj. Nemenda á hvert stöðugildi kennara 2015	Fj. Nemenda á hvert stöðugildi starfsfólks við kennslu 2015
1	1400 Hafnarfjarðarkaupstaður	136	16.7	12.7	10.7	8.2
2	4604 Tálknafjarðarhreppur	41	6.7	5.1	8.1	6.1
3	0000 Reykjavíkurborg	644	95.9	82.3	7.8	6.7
4	1000 Kópavogsbær	72	10.4	9.4	7.7	6.9
5	1300 Garðabær	220	39.3	32.8	6.7	5.6
	Sjálfstætt starfandi alls	1113	169.0	142.3	7.8	6.6

Skýring: * Skólastjórnendur og sérkennarar meðtaldir

**Fjöldi nemenda á hvert
stöðugildi starfsfólks við
kennslu 2014**

9.1
10.7
7.3
10.6
10.5
13.0
11.3
5.8
11.0
10.5
5.7
5.9
10.2
4.8
8.2
7.1
8.9
7.2
7.8
5.9
9.8
9.9
6.4
8.5
7.6
5.4
6.3

**Fjöldi nemenda á hvert
stöðugildi starfsfólks við
kenntu 2014**

7.9

8.9

5.0

7.5

7.2

8.5

8.2

10.2

8.2

9.0

7.2

8.0

4.7

9.0

8.3

7.1

3.7

6.9

6.4

7.5

5.0

6.1

3.0

5.5

6.8

6.8

6.5

5.5

3.5

Fjöldi nemenda á hvert stöðugildi starfsfólks við kennslu 2014	
	7.0
	4.0
	8.1
	8.1
	8.1
	8.8
	6.1
	6.1
	9.6

Fjöldi nemenda á hvert stöðugildi starfsfólks við kennslu 2014	
	3.3
	5.8
	7.2
	10.1
	6.8

Fylgiskjal 13

Fjöldi stöðugilda starfsfólks við kennslu í grunnskólum á hverja 1.000 íbúa eftir sveitarfélögum 2015. Raðað eftir kennitölunni fyrir alla grunnskóla.

Röðun	Sveitarfélag	Allir grunnskólar			Grunnskólar sveitarfélaga	
		Íbúafjöldi 2013	Fjöldi stöðugilda við kennslu	Fjöldi stöðugilda á hverja 1.000 íbúa	Fjöldi stöðugilda við kennslu	Fjöldi stöðugilda á hverja 1.000 íbúa
1	6250 Fjallabyggð	2.037	23.3	11.5	23.3	11.5
2	1100 Seltjarnarnes	4.411	51.3	11.6	51.3	11.6
3	8720 Skeiða- og Gnúpverjahreppur	518	6.1	11.7	6.1	11.7
4	0000 Reykjavíkurborg	121.822	1.469.3	12.1	1.373.4	11.3
5	8000 Vestmannaeyjabær	4.272	52.0	12.2	52.0	12.2
6	3709 Grundarfjarðarbær	900	11.7	13.0	11.7	13.0
7 - 8	3000 Akraneskaupstaður	6.767	90.3	13.4	90.3	13.4
7 - 8	4200 Ísafjarðarbær	3.629	48.5	13.4	48.5	13.4
9	7000 Seyðisfjarðarkaupstaður	653	9.0	13.7	9.0	13.7
10	1400 Hafnarfjarðarkaupstaður	27.875	388.6	13.9	371.9	13.3
11 - 14	6000 Akureyrarkaupstaður	18.191	253.9	14.0	253.9	14.0
11 - 14	8717 Sveitarfélagið Ölfus	1.885	26.3	14.0	26.3	14.0
11 - 14	6607 Skútustaðahreppur	395	5.5	14.0	5.5	14.0
11 - 14	1000 Kópavogsbær	33.205	465.5	14.0	455.1	13.7
15	7708 Sveitarfélagið Hornafjörður	2.150	31.6	14.7	31.6	14.7
16	2000 Reykjanesbær	14.924	220.2	14.8	220.2	14.8
17 - 18	1300 Garðabær	14.453	222.2	15.4	182.9	12.7
17 - 18	5508 Húnaþing vestra	1.171	18.0	15.4	18.0	15.4
19	1604 Mosfellsbær	9.300	145.0	15.6	145.0	15.6
20	6100 Norðurþing	2.806	44.1	15.7	44.1	15.7
21	8716 Hveragerðisbær	2.384	37.8	15.8	37.8	15.8
22	2300 Grindavíkurbær	2.995	48.3	16.1	48.3	16.1
23 - 24	6400 Dalvíkurbyggð	1.861	30.7	16.5	30.7	16.5
23 - 24	8509 Skaftárhreppur	460	7.6	16.5	7.6	16.5
25	7300 Fjarðabyggð	4.747	78.8	16.6	78.8	16.6
26 - 27	8200 Sveitarfélagið Árborg	8.052	136.1	16.9	136.1	16.9
26 - 27	2504 Sveitarfélagið Garður	1.425	24.1	16.9	24.1	16.9
28	8614 Rangárþing ytra	1.548	26.4	17.0	26.4	17.0
29	8613 Rangárþing eystra	1.749	30.1	17.2	30.1	17.2
30	4911 Strandabyggð	473	8.1	17.2	8.1	17.2
31	4100 Bolungarvíkurkaupstaður	923	15.9	17.3	15.9	17.3
32	7620 Fljótsdalshérað	3.454	60.7	17.6	60.7	17.6
33	5200 Sveitarfélagið Skagafjörður	3.910	69.2	17.7	69.2	17.7
34 - 35	5604 Blönduósibær	861	15.5	18.1	15.5	18.1
34 - 35	7502 Vopnafjarðarhreppur	674	12.2	18.1	12.2	18.1
36	2503 Sandgerðisbær	1.580	28.7	18.2	28.7	18.2
37	5612 Húnavatnshreppur	414	7.6	18.4	7.6	18.4

Röðun	Sveitarfélag	Allir grunnskólar			Grunnskólar sveitarfélaga	
		Íbúafjöldi 2013	Fjöldi stöðugilda við kennslu	Fjöldi stöðugilda á hverja 1.000 íbúa	Fjöldi stöðugilda við kennslu	Fjöldi stöðugilda á hverja 1.000 íbúa
38 - 39	3609 Borgarbyggð	3.539	66.4	18.8	66.4	18.8
38 - 39	3711 Stykkishólmsbær	1.107	20.8	18.8	20.8	18.8
40	3811 Dalabyggð	680	12.9	19.0	12.9	19.0
41	8719 Grímsnes- og Grafningshreppur	431	8.2	19.1	8.2	19.1
42	4607 Vesturbyggð	1.002	19.4	19.3	19.4	19.3
43	7613 Breiðdalshreppur	186	3.6	19.5	3.6	19.5
44	6601 Svalbarðsstrandarhreppur	414	8.2	19.8	8.2	19.8
45	6515 Hörgársveit	567	11.3	19.9	11.3	19.9
46	8508 Mýrdalshreppur	480	9.6	20.0	9.6	20.0
47	3714 Snæfellsbær	1.679	34.6	20.6	34.6	20.6
48	6612 Þingeyjarsveit	920	19.3	20.9	19.3	20.9
49	3511 Hvalfjarðarsveit	635	13.5	21.3	13.5	21.3
50	2506 Sveitarfélagið Vogar	1.102	23.5	21.4	23.5	21.4
51	8710 Hrunamannahreppur	794	17.5	22.0	17.5	22.0
52	4604 Tálknafjarðarhreppur	305	6.7	22.1		
53 - 54	4803 Súðavíkurhreppur	204	4.5	22.2	4.5	22.2
53 - 54	6602 Grýtubakkahreppur	364	8.1	22.2	8.1	22.2
55	8721 Bláskógabyggð	961	21.4	22.3	21.4	22.3
56	6513 Eyjafjarðarsveit	1.032	23.2	22.4	23.2	22.4
57	8722 Flóahreppur	616	14.7	23.9	14.7	23.9
58	7617 Djúpavogshreppur	422	10.3	24.5	10.3	24.5
59	4902 Kaldrananeshreppur	112	2.8	25.0	2.8	25.0
60	4502 Reykhólahreppur	268	6.8	25.2	6.8	25.2
61	5609 Sveitarfélagið Skagaströnd	488	13.0	26.5	13.0	26.5
62	6709 Langanesbyggð	513	14.7	28.6	14.7	28.6
63 - 64	3713 Eyja- og Miklaholtshreppur	144	4.9	34.2	4.9	34.2
63 - 64	7509 Borgarfjarðarhreppur	135	4.9	36.4	4.9	36.4
65	4901 Árneshreppur	54	2.0	37.0	2.0	37.0
	Landið allt	321.857	4.627.2	14.1	4.458.1	13.6

Fylgiskjal 14

Rekstrarútgjöld vegna grunnskóla sem hlutfall af skatttekjum sveitarfélaga árið 2015.

Raðað eftir hlutfalli af skatttekjum.

Röðun	Sveitarfélag	Skatttekjur	Heildarútgjöld grunnskóla - með innri leigu	Heildarútgjöld grunnskóla - án innri leigu	% útgjalda v. grunnskóla - með innri leigu af skatttekjum	% útgjalda v. grunnskóla - án innri leigu af skatttekjum
1	6250 Fjallabyggð	1.530.989	426.698	328.860	28%	21%
2	3709 Grundarfjarðarbær	665.249	182.831	147.292	27%	22%
3	7000 Seyðisfjarðarkaupstaður	481.708	124.215	109.206	26%	23%
4 - 8	8614 Rangárþing ytra	1.156.472	341.920	274.139	30%	24%
4 - 8	7708 Sveitarfélagið Hornafjörður	1.827.279	471.549	439.809	26%	24%
4 - 8	8000 Vestmannaeyjabær	2.887.733	831.290	696.150	29%	24%
4 - 8	6000 Akureyrarkaupstaður	12.488.164	3.846.090	3.012.570	31%	24%
4 - 8	4200 Ísafjarðarbær	2.649.226	879.185	646.474	33%	24%
9 - 10	7613 Breiðdalshreppur	160.742	46.140	39.893	29%	25%
9 - 10	4607 Vesturbyggð	799.187	240.491	202.515	30%	25%
11	0000 Reykjavíkurborg	77.024.519	26.269.232	20.292.413	34%	26%
12 - 15	2000 Reykjanesbær	9.539.525	2.940.277	2.557.330	31%	27%
12 - 15	6400 Dalvíkurbyggð	1.295.740	417.400	348.673	32%	27%
12 - 15	2300 Grindavíkurbær	2.135.072	809.984	579.659	38%	27%
12 - 15	6607 Skútustaðahreppur	309.722	104.582	84.440	34%	27%
16 - 19	3000 Akraneskaupstaður	4.424.265	1.362.454	1.222.172	31%	28%
16 - 19	5604 Blönduósibær	645.319	212.585	179.281	33%	28%
16 - 19	1300 Garðabær	9.433.635	3.218.250	2.620.879	34%	28%
16 - 19	2503 Sandgerðisbær	1.274.315	508.375	356.157	40%	28%
20 - 22	6100 Norðurþing	1.998.427	628.120	572.417	31%	29%
20 - 22	7300 Fjarðabyggð	3.760.961	1.388.985	1.081.639	37%	29%
20 - 22	1400 Hafnarfjarðarkaupstaður	16.848.851	5.947.833	4.936.167	35%	29%
23 - 24	7620 Fljótshérað	2.764.073	1.139.470	833.561	41%	30%
23 - 24	4100 Bolungarvíkurkaupstaður	695.893	234.595	211.331	34%	30%
25 - 31	1000 Kópavogsbær	20.312.635	7.456.942	6.199.976	37%	31%
25 - 31	4604 Tálknafjarðarhreppur	241.835	90.665	73.970	37%	31%

Röðun	Sveitarfélag	Skatttekjur	Heildarútgjöld grunnskóla - með innri leigu	Heildarútgjöld grunnskóla - án innri leigu	% útgjalda v. grunnskóla - með innri leigu af skatttekjum	% útgjalda v. grunnskóla - án innri leigu af skatttekjum
25 - 31	7617 Djúpvogshreppur	378.005	122.460	115.819	32%	31%
25 - 31	8509 Skaftárhreppur	360.369	142.132	110.667	39%	31%
25 - 31	8717 Sveitarfélagið Ölfus	1.479.773	524.317	458.532	35%	31%
25 - 31	3711 Stykkishólmsbær	844.646	284.500	263.872	34%	31%
25 - 31	6601 Svalbarðsstrandarhreppur	312.451	133.949	98.122	43%	31%
32 - 34	8716 Hveragerðisbær	1.636.662	578.933	516.430	35%	32%
32 - 34	2504 Sveitarfélagið Garður	997.743	430.230	315.397	43%	32%
32 - 34	3714 Snæfellsbær	1.440.046	494.807	458.078	34%	32%
35 - 39	1604 Mosfellsbær	6.408.453	2.483.332	2.100.341	39%	33%
35 - 39	6602 Grýtubakkahreppur	283.012	111.285	92.951	39%	33%
35 - 39	8508 Mýrdalshreppur	397.064	148.313	131.154	37%	33%
35 - 39	4803 Súðavíkurbhreppur	205.045	72.679	67.875	35%	33%
35 - 39	3811 Dalabyggð	538.240	198.872	178.900	37%	33%
40 - 41	7502 Vopnafjarðarhreppur	519.977	189.577	178.173	36%	34%
40 - 41	4911 Strandabyggð	415.841	152.086	142.672	37%	34%
42	3609 Borgarbyggð	2.745.329	1.089.990	972.965	40%	35%
43 - 46	1100 Seltjarnarnes	2.584.891	1.029.558	930.581	40%	36%
43 - 46	8719 Grímsnes- og Grafningshreppur	499.509	196.628	180.200	39%	36%
43 - 46	6709 Langanesbyggð	450.869	181.536	163.680	40%	36%
43 - 46	8200 Sveitarfélagið Árborg	5.086.337	2.153.898	1.849.998	42%	36%
47	8721 Bláskógabyggð	801.195	331.673	292.755	41%	37%
48 - 50	8613 Rangárþing eystra	1.141.300	500.249	433.061	44%	38%
48 - 50	5200 Sveitarfélagið Skagafjörður	2.806.681	1.260.268	1.072.876	45%	38%
48 - 50	3511 Hvalfjarðarsveit	633.282	315.956	243.605	50%	38%
51 - 53	6515 Hörgársveit	414.485	188.143	159.722	45%	39%
51 - 53	7509 Borgarfjarðarhreppur	111.491	43.120	43.120	39%	39%
51 - 53	8720 Skeiða- og Gnúpverjahreppur	420.780	185.144	165.310	44%	39%
54 - 55	2506 Sveitarfélagið Vogar	830.056	360.766	329.019	43%	40%
54 - 55	6513 Eyjafjarðarsveit	766.656	338.983	304.674	44%	40%
56	5508 Húnaþing vestra	903.949	399.792	368.618	44%	41%

Röðun	Sveitarfélag	Skatttekjur	Heildarútgjöld grunnskóla - með innri leigu	Heildarútgjöld grunnskóla - án innri leigu	% útgjalda v. grunnskóla - með innri leigu af skatttekjum	% útgjalda v. grunnskóla - án innri leigu af skatttekjum
57	8710 Hrunamannahreppur	554.014	256.027	235.430	46%	42%
58 - 59	4902 Kaldrananeshreppur	86.227	36.902	36.902	43%	43%
58 - 59	5609 Sveitarfélagið Skagaströnd	376.419	173.435	163.125	46%	43%
60	8722 Flóahreppur	470.538	242.335	207.321	52%	44%
61	5612 Húnavatnshreppur	337.579	159.657	151.757	47%	45%
62	4502 Reykhólahreppur	275.666	168.420	145.478	61%	53%
63	6612 Þingeyjarsveit	752.953	452.245	407.660	60%	54%
64	3713 Eyja- og Miklaholtshreppur	102.454	68.670	63.901	67%	62%
65	4901 Árneshreppur	43.773	27.396	27.396	63%	63%
	Landið allt	216.765.299	75.623.228	61.562.416	35%	28%

Skýring: Átt er við allan rekstrarkostnað vegna grunnskóla. Þ.e. alla deildina (grunnskólar sveitarfélaga, sjálfstætt starfandi grunnskólar, vistun utan skólatíma og annan rekstrarkostnað)

Fylgiskjal 15.

Rekstrarútgjöld vegna grunnskóla sveitarfélaga sem hlutfall af skatttekjum sveitarfélaga árið 2015.

Raðað eftir hlutfalli af skatttekjum

Beinn rekstrarkostnaður vegna grunnskóla sveitarfélaga

Röðun	Sveitarfélag	Skatttekjur	Útgjöld grunnskóla - með innri leigu	Útgjöld grunnskóla - án innri leigu	% útgjalda v. grunnskóla - með innri leigu af skatttekjum	% útgjalda v. grunnskóla - án innri leigu af skatttekjum
1 - 3	8614 Rangárþing ytra	1.156.472	283.283	215.502	24%	19%
1 - 3	6250 Fjallabyggð	1.530.989	390.586	292.748	26%	19%
1 - 3	0000 Reykjavíkurborg	77.024.519	20.636.619	14.807.414	27%	19%
4	3709 Grundarfjarðarbær	665.249	167.890	132.351	25%	20%
5	6000 Akureyrarkaupstaður	12.488.164	3.485.860	2.658.066	28%	21%
6 - 11	7708 Sveitarfélagið Hornafjörður	1.827.279	429.225	397.485	23%	22%
6 - 11	8000 Vestmannaeyjabær	2.887.733	765.230	630.090	26%	22%
6 - 11	7000 Seyðisfjarðarkaupstaður	481.708	120.122	105.113	25%	22%
6 - 11	7613 Breiðdalshreppur	160.742	41.808	35.560	26%	22%
6 - 11	1300 Garðabær	9.433.635	2.712.396	2.115.024	29%	22%
6 - 11	7620 Fljótisdalshérað	2.764.073	927.505	621.596	34%	22%
12 - 13	6400 Dalvíkurbyggð	1.295.740	361.999	293.272	28%	23%
12 - 13	4200 Ísafjarðarbær	2.649.226	838.873	606.161	32%	23%
14 - 17	8720 Skeiða- og Gnúpverjahreppur	420.780	119.877	100.043	28%	24%
14 - 17	8717 Sveitarfélagið Ölfus	1.479.773	421.950	356.165	29%	24%
14 - 17	1000 Kópavogsbær	20.312.635	6.204.413	4.947.447	31%	24%
14 - 17	4607 Vesturbyggð	799.187	233.479	195.503	29%	24%
18 - 23	2300 Grindavíkurbær	2.135.072	756.224	525.899	35%	25%
18 - 23	6607 Skútustaðahreppur	309.722	96.499	76.356	31%	25%
18 - 23	8716 Hveragerðisbær	1.636.662	474.855	412.352	29%	25%
18 - 23	8719 Grímsnes- og Grafningshreppur	499.509	142.406	125.979	29%	25%
18 - 23	3000 Akraneskaupstaður	4.424.265	1.263.160	1.122.877	29%	25%
18 - 23	5604 Blönduósibær	645.319	197.176	163.872	31%	25%
24 - 26	7300 Fjarðabyggð	3.760.961	1.272.130	964.783	34%	26%
24 - 26	2000 Reykjanesbær	9.539.525	2.879.618	2.496.671	30%	26%
24 - 26	6100 Norðurþing	1.998.427	582.612	526.909	29%	26%

Röðun	Sveitarfélag	Skatttekjur	Útgjöld grunnskóla - með innri leigu	Útgjöld grunnskóla - án innri leigu	% útgjalda v. grunnskóla - með innri leigu af skatttekjum	% útgjalda v. grunnskóla - án innri leigu af skatttekjum
27 - 30	2503 Sandgerðisbær	1.274.315	489.987	337.770	38%	27%
27 - 30	1400 Hafnarfjarðarkaupstaður	16.848.851	5.480.458	4.468.792	33%	27%
27 - 30	4502 Reykhólahreppur	275.666	97.288	74.346	35%	27%
27 - 30	1100 Seltjarnarnes	2.584.891	800.865	701.887	31%	27%
31 - 37	3711 Stykkishólmsbær	844.646	256.135	235.507	30%	28%
31 - 37	4100 Bolungarvíkurkaupstaður	695.893	217.335	194.071	31%	28%
31 - 37	4911 Strandabyggð	415.841	126.513	117.099	30%	28%
31 - 37	4803 Súðavíkurhreppur	205.045	62.793	57.989	31%	28%
31 - 37	1604 Mosfellsbær	6.408.453	2.202.324	1.819.333	34%	28%
31 - 37	3811 Dalabyggð	538.240	172.806	152.834	32%	28%
31 - 37	7617 Djúpvogshreppur	378.005	114.195	107.554	30%	28%
38 - 39	8509 Skaftárhreppur	360.369	135.378	103.913	38%	29%
38 - 39	6709 Langanesbyggð	450.869	150.801	132.944	33%	29%
40 - 42	2504 Sveitarfélagið Garður	997.743	410.074	295.242	41%	30%
40 - 42	6601 Svalbarðsstrandarhreppur	312.451	130.818	94.991	42%	30%
40 - 42	3609 Borgarbyggð	2.745.329	953.486	836.461	35%	30%
43 - 44	3714 Snæfellsbær	1.440.046	477.483	440.754	33%	31%
43 - 44	6602 Grýtubakkahreppur	283.012	105.295	86.961	37%	31%
45 - 48	3511 Hvalfjarðarsveit	633.282	272.951	200.600	43%	32%
45 - 48	5609 Sveitarfélagið Skagaströnd	376.419	130.640	120.330	35%	32%
45 - 48	5508 Húnaþing vestra	903.949	323.313	292.139	36%	32%
45 - 48	8508 Mýrdalshreppur	397.064	145.490	128.332	37%	32%
49 - 53	8200 Sveitarfélagið Árborg	5.086.337	1.958.605	1.654.706	39%	33%
49 - 53	7502 Vopnafjarðarhreppur	519.977	182.044	170.640	35%	33%
49 - 53	8721 Bláskógabyggð	801.195	302.822	263.905	38%	33%
49 - 53	6515 Hörgársveit	414.485	165.542	137.120	40%	33%
49 - 53	5200 Sveitarfélagið Skagafjörður	2.806.681	1.116.612	929.220	40%	33%
54	8710 Hrunamannahreppur	554.014	208.176	187.578	38%	34%
55 - 56	2506 Sveitarfélagið Vogar	830.056	321.168	289.421	39%	35%
55 - 56	8613 Rangárþing eystra	1.141.300	466.464	399.276	41%	35%

Röðun	Sveitarfélag	Skatttekjur	Útgjöld grunnskóla - með innri leigu	Útgjöld grunnskóla - án innri leigu	% útgjalda v. grunnskóla - með innri leigu af skatttekjum	% útgjalda v. grunnskóla - án innri leigu af skatttekjum
57	6513 Eyjafjarðarsveit	766.656	317.386	283.077	41%	37%
58	7509 Borgarfjarðarhreppur	111.491	43.120	43.120	39%	39%
59	8722 Flóahreppur	470.538	223.464	188.451	47%	40%
60	5612 Húnavatnshreppur	337.579	151.062	143.162	45%	42%
61	4902 Kaldrananeshreppur	86.227	38.961	38.961	45%	45%
62	6612 Þingeyjarsveit	752.953	425.790	381.205	57%	51%
63	4901 Árneshreppur	43.773	27.628	27.628	63%	63%
64	3713 Eyja- og Miklaholtshreppur	102.454	64.830	64.830	63%	63%
	Landið allt	216.523.463	65.179.705	51.226.424	30%	24%

Skýring: Átt er við beinan rekstrarkostnað vegna grunnskóla sveitarfélaga, þ.e þann kostnað sem bókfærður er á hverja grunnskólastofnun.

Sérskólar ekki meðtaldir

Fylgiskjal 16

Rekstrarkostnaður vegna grunnskóla á hverja 1.000 íbúa árið 2015 eftir sveitarfélögum.

Raðað eftir beinum rekstrarkostnaði með innri leigu á hverja 1.000 íbúa.

Röðun	Sveitarfélag	Íbúafjöldi*	Heildarkostnaður v. grunnskóla		Rekstrarkostnaður v. grunnskóla sveitarfélaga	
			Með innri leigu	Án innri leigu	Með innri leigu	Án innri leigu
1	8614 Rangárþing ytra	1.764	193.832	155.408	166.410	127.986
2	8000 Vestmannaeyjabær	4.272	194.590	162.957	187.910	156.276
3	7000 Seyðisfjarðarkaupstaður	653	190.222	167.238	190.222	167.238
4	1100 Seltjarnarnes	4.411	233.407	210.968	190.857	168.418
5	0000 Reykjavíkurborg	122.038	215.255	166.279	191.536	142.561
6	2000 Reykjanesbær	14.924	197.017	171.357	195.811	170.151
7	1000 Kópavogsbær	33.205	224.573	186.718	197.924	160.070
8	3709 Grundarfjarðarbær	900	203.146	163.658	198.575	159.087
9	3000 Akraneskaupstaður	6.767	201.338	180.608	201.338	180.608
10	7708 Sveitarfélagið Hornafjörður	2.150	219.325	204.562	202.933	188.170
11	1300 Garðabær	14.453	222.670	181.338	205.196	163.864
12	6250 Fjallabyggð	2.037	209.474	161.443	205.701	157.671
13	1400 Hafnarfjarðarkaupstaður	27.875	213.375	177.082	210.462	174.169
14	6100 Norðurþing	2.806	223.849	203.998	210.810	190.958
15	6000 Akureyrarkaupstaður	18.191	211.428	165.608	211.428	165.608
16	6400 Dalvíkurbyggð	1.861	224.288	187.358	219.767	182.836
17	8716 Hveragerðisbær	2.384	242.841	216.623	230.432	204.214
18	8720 Skeiða- og Gnúpverjahreppur	518	357.422	319.130	233.079	194.787
19	8717 Sveitarfélagið Ölfus	1.885	278.152	243.253	233.143	198.243
20	3711 Stykkishólmsbær	1.160	245.258	227.476	235.124	217.342
21	4607 Vesturbyggð	1.002	240.011	202.111	236.182	198.282
22	4200 Ísafjarðarbær	3.629	242.267	178.141	237.105	172.979
23	5604 Blönduósibær	861	246.905	208.224	238.820	200.139
24	7613 Breiðdalshreppur	186	248.066	214.477	240.674	207.085

Röðun	Sveitarfélag	Íbúafjöldi*	Heildarkostnaður v. grunnskóla		Rekstrarkostnaður v. grunnskóla sveitarfélaga	
			Með innri leigu	Án innri leigu	Með innri leigu	Án innri leigu
25	4100 Bolungarvíkurkaupstaður	923	254.165	228.961	248.511	223.307
26	8200 Sveitarfélagið Árborg	8.052	267.498	229.756	254.834	217.092
27	1604 Mosfellsbær	9.300	267.025	225.843	256.108	214.926
28	2300 Grindavíkurbær	2.995	270.445	193.542	257.558	180.655
29	6607 Skútustaðahreppur	395	264.765	213.772	263.511	212.518
30	3811 Dalabyggð	680	292.459	263.089	263.522	234.152
31	7620 Fljótsdalshérað	3.529	322.888	236.203	270.950	184.266
32	6709 Langanesbyggð	611	297.114	267.888	273.348	244.123
33	3609 Borgarbyggð	3.539	307.994	274.926	274.048	240.981
34	5609 Sveitarfélagið Skagaströnd	587	295.461	277.897	278.697	261.133
35	7300 Fjarðabyggð	4.747	292.603	227.857	281.102	216.357
36	7502 Vopnafjarðarhreppur	674	281.271	264.352	281.271	264.352
37	8613 Rangárþing eystra	1.749	286.020	247.605	281.711	243.296
38	4911 Strandabyggð	473	321.534	301.631	282.586	262.683
39	7617 Djúpavogshreppur	422	290.189	274.452	287.603	271.866
40	2504 Sveitarfélagið Garður	1.425	301.916	221.331	288.760	208.175
41	3714 Snæfellsbær	1.679	294.703	272.828	294.703	272.828
42	5508 Húnaþing vestra	1.171	341.411	314.789	297.040	270.419
43	4604 Tálknafjarðarhreppur	305	297.263	242.524	297.263	242.524
44	2506 Sveitarfélagið Vogar	1.102	327.374	298.565	297.616	268.807
45	5200 Sveitarfélagið Skagafjörður	4.104	307.083	261.422	300.985	255.324
46	6602 Grýtubakkahreppur	364	305.728	255.360	303.567	253.198
47	8509 Skaftárhreppur	460	308.983	240.581	308.983	240.581
48	8508 Mýrdalshreppur	480	308.985	273.238	308.985	273.238
49	2503 Sandgerðisbær	1.580	321.756	225.416	314.243	217.903
50	7509 Borgarfjarðarhreppur	135	319.407	319.407	319.407	319.407
51	8710 Hrunamannahreppur	794	322.453	296.511	319.844	293.902
52	6601 Svalbarðsstrandarhreppur	414	323.549	237.009	323.549	237.009

Röðun	Sveitarfélag	Íbúafjöldi*	Heildarkostnaður v. grunnskóla		Rekstrarkostnaður v. grunnskóla sveitarfélaga	
			Með innri leigu	Án innri leigu	Með innri leigu	Án innri leigu
53	6513 Eyjafjarðarsveit	1.032	328.472	295.227	328.472	295.227
54	4902 Kaldrananeshreppur	112	329.482	329.482	329.482	329.482
55	6515 Hörgársveit	567	331.823	281.696	331.823	281.696
56	8721 Bláskógabyggð	961	345.133	304.636	343.096	302.599
57	4803 Súðavíkurhreppur	204	356.268	332.719	346.240	322.691
58	8719 Grímsnes- og Grafningshreppur	431	456.214	418.098	353.006	314.890
59	5612 Húnavatnshreppur	414	385.645	366.563	385.645	366.563
60	8722 Flóahreppur	616	393.400	336.560	390.277	333.437
61	3511 Hvalfjarðarsveit	635	497.569	383.631	433.493	319.554
62	3713 Eyja- og Miklaholtshreppur	144	476.875	443.757	476.875	443.757
63	4502 Reykhólahreppur	268	628.432	542.828	487.610	402.007
64	6612 Þingeyjarsveit	920	491.571	443.109	491.571	443.109
65	4901 Árneshreppur	54	507.333	507.333	507.333	507.333
	Samtals	329.038	232.351	189.428	215.154	172.231

*Íbúafjöldi skólasvæða, þannig er íbúafjöldi Skagabyggðar lagður saman við íbúafjölda í Sveitarfélaginu Skagatrönd og svo framvegis.

Brúttó rekstrarkostnaður, þ.e. ekki hefur verið tekið tillit til þjónustutekna. Sérskólar meðtaldir +i beinum rekstrarkostnaði. Heildarkostnaður grunnskóla tekur til alls kostnaðar vegna grunnskóla, þ.e. Grunnskólar sveitarfélaga, sjálfstætt starfandi grunnskólar, vistun utan skólatíma og annar kostnaður vegna grunnskóla. Rekstrarkostnaður grunnskóla sveitarfélaga vísar eingöngu í kostnað vegna grunnskóla sveitarfélaga.

Fylgiskjal 17

Innri leiga sem hlutfall af beinum rekstrarkostnaði grunnskóla (brúttó) árið 2015 eftir sveitarfélögum

Röðun	Sveitarfélag	Beinn rekstrarkostn-aður vegna grunnskóla (innri leiga meðtalin)	Innri leiga*	Innri leiga sem % af rekstrar-kostnaði
1 - 2	5612 Húnavatnshreppur	159.657	7.900	5%
1 - 2	7617 Djúpavogshreppur	121.369	6.641	5%
3 - 4	7502 Vopnafjarðarhreppur	189.577	11.404	6%
3 - 4	5609 Sveitarfélagið Skagatrönd	163.595	10.310	6%
5 - 9	4803 Súðavíkurreppur	70.633	4.804	7%
5 - 9	3713 Eyja- og Miklaholtshreppur	68.670	4.769	7%
5 - 9	4911 Strandabyggð	133.663	9.414	7%
5 - 9	7708 Sveitarfélagið Hornafjörður	436.306	31.740	7%
5 - 9	3714 Snæfellsbær	494.807	36.729	7%
10 - 11	3711 Stykkishólmsbær	272.744	20.628	8%
10 - 11	8710 Hrunamannahreppur	253.956	20.598	8%
12 - 13	5508 Húnaþing vestra	347.834	31.174	9%
12 - 13	6100 Norðurþing	591.532	55.703	9%
14 - 18	2506 Sveitarfélagið Vogar	327.973	31.748	10%
14 - 18	6612 Þingeyjarsveit	452.245	44.585	10%
14 - 18	6513 Eyjafjarðarsveit	338.983	34.309	10%
14 - 18	4100 Bolungarvíkurkaupstaður	229.376	23.263	10%
14 - 18	3000 Akraneskaupstaður	1.362.454	140.282	10%
19 - 22	6709 Langanesbyggð	167.016	17.857	11%
19 - 22	8719 Grímsnes- og Grafningshreppur	152.145	16.428	11%
19 - 22	3811 Dalabyggð	179.195	19.972	11%
19 - 22	8716 Hveragerðisbær	549.350	62.503	11%
23 - 27	8508 Mýrdalshreppur	148.313	17.158	12%
23 - 27	1100 Seltjarnarnes	841.871	98.978	12%
23 - 27	8721 Bláskógabyggð	329.715	38.918	12%
23 - 27	3609 Borgarbyggð	969.857	117.026	12%
23 - 27	7000 Seyðisfjarðarkaupstaður	124.215	15.009	12%
28	2000 Reykjanesbær	2.922.277	382.947	13%
29 - 30	8613 Rangárþing eystra	492.713	67.188	14%
29 - 30	7613 Breiðdalshreppur	44.765	6.248	14%
31 - 35	8722 Flóahreppur	240.411	35.014	15%
31 - 35	8200 Sveitarfélagið Árborg	2.051.924	303.899	15%
31 - 35	8717 Sveitarfélagið Ölfus	439.474	65.785	15%
31 - 35	6515 Hörgársveit	188.143	28.422	15%
31 - 35	5200 Sveitarfélagið Skagafjörður	1.235.242	187.392	15%
36 - 39	4607 Vesturbyggð	236.655	37.976	16%
36 - 39	1604 Mosfellsbær	2.381.807	382.991	16%
36 - 39	5604 Blönduósibær	205.624	33.304	16%
36 - 39	8720 Skeiða- og Gnúpverjahreppur	120.735	19.835	16%
40 - 42	6602 Grýtubakkahreppur	110.498	18.334	17%
40 - 42	6400 Dalvíkurbyggð	408.986	68.727	17%
40 - 42	8000 Vestmannaeyjabær	802.751	135.140	17%
43 - 44	4502 Reykhólahreppur	130.680	22.942	18%
43 - 44	1400 Hafnarfjarðarkaupstaður	5.712.000	1.011.666	18%

Röðun	Sveitarfélag	Beinn rekstrarkostnaður vegna grunnskóla (innri leiga meðtalin)	Innri leiga*	Innri leiga sem % af rekstrar-kostnaði
45 - 46	1000 Kópavogsbær	6.572.079	1.256.966	19%
45 - 46	6607 Skútustaðahreppur	104.087	20.142	19%
47	3709 Grundarfjarðarbær	178.717	35.539	20%
48 - 50	6000 Akureyrarkaupstaður	3.846.090	833.520	22%
48 - 50	1300 Garðabær	2.748.635	597.371	22%
48 - 50	8509 Skaftárhreppur	142.132	31.465	22%
51 - 53	7300 Fjarðabyggð	1.334.392	307.347	23%
51 - 53	8614 Rangárþing ytra	293.548	67.781	23%
51 - 53	6250 Fjallabyggð	419.013	97.838	23%
54 - 55	0000 Reykjavíkurborg	22.881.684	5.964.451	26%
54 - 55	3511 Hvalfjarðarsveit	275.268	72.351	26%
56 - 57	6601 Svalbarðsstrandarhreppur	133.949	35.827	27%
56 - 57	4200 Ísafjarðarbær	860.453	232.712	27%
58	2504 Sveitarfélagið Garður	411.483	114.833	28%
59	2300 Grindavíkurbær	771.386	230.325	30%
60	2503 Sandgerðisbær	496.504	152.217	31%
61	7620 Fljótsdalshérað	956.184	305.909	32%
	4901 Árneshreppur	27.396	*	*
	4902 Kaldrananeshreppur	36.902	*	*
	7509 Borgarfjarðarhreppur	43.120	*	*
	Landið allt	69.838.562	14.094.252	20%

Skýring: Tölur í þús.kr. Eingöngu um beinan rekstrarkostnað að ræða vegna grunnskóla sem sveitarfélögin reka.

Brúttó rekstrarkostnaður.*Innri leiga er innifalin í rekstrarkostnaði grunnskóla. *Gögn ekki tiltæk

Sérskólar meðtaldir.

Fylgiskjal 18

Beinn rekstrarkostnaður (brúttó) grunnskóla sveitarfélaga á hvern nemanda 2015.

Raðað eftir beinum kostnaði með innri leigu á hvern nemanda.

Röðun	Sveitarfélag	Fjöldi nemenda	Beinn kostnaður - með innri leigu	Beinn kostnaður/nem
1	1300 Garðabær	2.094	2.748.635	1.313
2	8614 Rangárþing ytra	200	293.548	1.468
3	2300 Grindavíkurbær	479	771.386	1.610
4	1000 Kópavogsbær	4.699	6.572.079	1.399
5	6000 Akureyrarkaupstaður	2.584	3.754.580	1.453
6	0000 Reykjavíkurborg	13.824	21.667.602	1.567
7	3000 Akraneskaupstaður	1.023	1.362.454	1.332
8	2000 Reykjanesbær	2.120	2.922.277	1.378
9	1400 Hafnarfjarðarkaupstaður	3.868	5.712.000	1.477
10	8000 Vestmannaeyjabær	526	802.751	1.526
11	1604 Mosfellsbær	1.567	2.381.807	1.520
12	7620 Fljótshálsa	502	956.184	1.905
13	6400 Dalvíkurbyggð	248	408.986	1.649
14	8200 Sveitarfélagið Árborg	1.252	2.051.924	1.639
15	5604 Blönduósbær	120	205.624	1.714
16	4607 Vesturbyggð	138	236.655	1.715
17	2504 Sveitarfélagið Garður	203	411.483	2.027
18	8716 Hveragerðisbær	331	549.350	1.660
19	4200 Ísafjarðarbær	426	860.453	2.020
20	1100 Seltjarnarnes	501	841.871	1.680
21	7708 Sveitarfélagið Hornafjörður	264	436.306	1.653
22	3709 Grundarfjarðarbær	92	178.717	1.943
23	2503 Sandgerðisbær	219	496.504	2.267
24	2506 Sveitarfélagið Vogar	187	327.973	1.754
25	6250 Fjallabyggð	202	419.013	2.074
26	6100 Norðurþing	329	591.532	1.798
27	5609 Sveitarfélagið Skagaströnd	94	163.595	1.740
28	7300 Fjarðabyggð	615	1.334.392	2.170
29	3811 Dalabyggð	95	179.195	1.886
30	4100 Bolungarvíkurkaupstaður	121	229.376	1.896
31	3711 Stykkishólmsbær	145	272.744	1.881
32	3609 Borgarbyggð	487	969.857	1.991
33	7617 Djúpavogshreppur	64	121.369	1.896
34	6602 Grýtubakkahreppur	51	110.498	2.167
35	8613 Rangárþing eystra	231	492.713	2.133
36	3714 Snæfellsbær	246	494.807	2.011
37	7000 Seyðisfjarðarkaupstaður	58	124.215	2.142
38	8717 Sveitarfélagið Ölfus	198	439.474	2.220
39	6709 Langanesbyggð	76	167.016	2.198
40	5200 Sveitarfélagið Skagafjörður	528	1.235.242	2.339
41	8710 Hrunamannahreppur	117	253.956	2.171
42	6515 Hörgársveit	80	188.143	2.352
43	6513 Eyjafjarðarsveit	152	338.983	2.230

Röðun	Sveitarfélag	Fjöldi nemenda	Beinn kostn-aður - með innri leigu	Beinn kostn-aður/nem
44	7502 Vopnafjarðarhreppur	87	189.577	2.179
45	5508 Húnaþing vestra	150	347.834	2.319
46	6601 Svalbarðsstrandarhreppur	45	133.949	2.977
47	3511 Hvalfjarðarsveit	93	275.268	2.960
48	8722 Flóahreppur	93	240.411	2.585
49	4911 Strandabyggð	55	133.663	2.430
50	4502 Reykhólahreppur	46	130.680	2.841
51	8720 Skeiða- og Gnúpverjahreppur	43	120.735	2.808
52	8721 Bláskógabyggð	116	329.715	2.842
53	8509 Skaftárhreppur	44	142.132	3.230
54	8508 Mýrdalshreppur	52	148.313	2.852
55	6607 Skútustaðahreppur	32	104.087	3.253
56	3713 Eyja- og Miklaholtshreppur	21	68.670	3.270
57	7613 Breiðdalshreppur	12	44.765	3.730
58	5612 Húnavatnshreppur	47	159.657	3.397
59	4803 Súðavíkurhreppur	19	70.633	3.718
60	8719 Grímsnes- og Grafningshreppur	39	152.145	3.901
61	6612 Þingeyjarsveit	111	452.245	4.074
62	4902 Kaldrananeshreppur	10	36.902	3.690
63	7509 Borgarfjarðarhreppur	10	43.120	4.312
64	4901 Árneshreppur	5	27.396	5.479
	Landið allt	42.647	69.838.562	1.638

Sérskólar og einkaskólar ekki meðtaldir

**Beinn kostn-aður(án
innri leigu)/nem**

1.027

1.129

1.130

1.131

1.133

1.146

1.195

1.198

1.215

1.269

1.276

1.295

1.372

1.396

1.436

1.440

1.461

1.471

1.474

1.483

1.532

1.556

1.572

1.584

1.590

1.629

1.631

1.670

1.676

1.703

1.739

1.751

1.793

1.807

1.842

1.862

1.883

1.887

1.963

1.985

1.995

1.997

2.004

Beinn kostn-aður(án innri leigu)/nem
2.048
2.111
2.180
2.182
2.209
2.259
2.342
2.347
2.507
2.515
2.522
2.623
3.043
3.210
3.229
3.465
3.480
3.673
3.690
4.312
5.479
1.307

Fylgiskjal 19

Heildarútgjöld vegna leikskóla og grunnskóla án innri leigu sem hlutfall af skatttekjum árið 2015. Raðað eftir hlutfalli af skatttekjum.

Röðun	Sveitarfélag	Skatttekjur	Nettó útgjöld v. grunnskóla	Nettó útgjöld v. leikskóla	Samtals útgjöld v. leikskóla og grunnskóla	% útgjalda v. leik- og grunnskóla af skatttekjum
1-2	7708 Sveitarfélagið Hornafjörður	1.827.279	447.111	186.715	633.825	35%
1-2	7613 Breiðdalshreppur	160.742	42.221	14.208	56.429	35%
3	7000 Seyðisfjarðarkaupstaður	481.708	120.122	57.884	178.006	37%
4	8000 Vestmannaeyjabær	2.887.733	787.090	321.653	1.108.742	38%
5	6400 Dalvíkurbyggð	1.295.740	368.218	134.690	502.908	39%
6-7	8717 Sveitarfélagið Ölfus	1.479.773	431.823	154.673	586.496	40%
6-7	8614 Rangárþing ytra	1.156.472	304.840	161.507	466.347	40%
8	6000 Akureyrarkaupstaður	12.488.164	3.565.233	1.582.522	5.147.755	41%
9-11	4803 Súðavíkurhreppur	205.045	64.414	21.362	85.776	42%
9-11	6607 Skútustaðahreppur	309.722	96.994	33.658	130.652	42%
9-11	6100 Norðurþing	1.998.427	591.990	252.046	844.036	42%
12-18	7509 Borgarfjarðarhreppur	111.491	43.120	4.368	47.488	43%
12-18	4607 Vesturbyggð	799.187	236.325	104.256	340.581	43%
12-18	3000 Akraneskaupstaður	4.424.265	1.263.160	631.523	1.894.683	43%
12-18	3709 Grundarfjarðarbær	665.249	170.365	114.667	285.032	43%
12-18	6250 Fjallabyggð	1.530.989	396.310	261.951	658.260	43%
12-18	8719 Grímsnes- og Grafningshreppur	499.509	167.506	47.469	214.975	43%
12-18	5508 Húnaþing vestra	903.949	324.146	67.227	391.373	43%
19-20	3811 Dalabyggð	538.240	181.683	55.942	237.625	44%
19-20	3714 Snæfellsbær	1.440.046	477.483	161.334	638.817	44%
21-25	4100 Bolungarvíkurkaupstaður	695.893	220.856	90.503	311.359	45%
21-25	8509 Skaftárhreppur	360.369	135.378	26.166	161.545	45%
21-25	8716 Hveragerðisbær	1.636.662	494.688	242.324	737.011	45%
21-25	4902 Kaldrananeshreppur	86.227	38.961		38.961	45%
21-25	6709 Langanesbyggð	450.869	158.597	45.128	203.724	45%
25-2926	3711 Stykkishólmsbær	844.646	258.169	126.703	384.871	46%
26-27	2000 Reykjanesbær	9.539.525	2.897.618	1.496.141	4.393.759	46%
28-32	7502 Vopnafjarðarhreppur	519.977	182.044	60.691	242.734	47%

Röðun	Sveitarfélag	Skatttekjur	Nettó útgjöld v. grunnskóla	Nettó útgjöld v. leikskóla	Samtals útgjöld v. leikskóla og grunnskóla	% útgjalda v. leik- og grunnskóla af skatttekjum
28 - 32	0000 Reykjavíkurborg	77.024.519	24.113.072	11.947.684	36.060.755	47%
28 - 32	4604 Tálknafjarðarhreppur	241.835	90.593	23.064	113.658	47%
28 - 32	5604 Blönduósbær	645.319	201.448	102.116	303.564	47%
28 - 32	4200 Ísafjarðarbær	2.649.226	848.992	408.100	1.257.092	47%
33 - 34	1100 Seltjarnarnes	2.584.891	835.100	394.176	1.229.276	48%
33 - 34	8508 Mýrdalshreppur	397.064	145.490	45.939	191.429	48%
35	1604 Mosfellsbær	6.408.453	2.264.044	882.436	3.146.479	49%
36 - 38	7300 Fjarðabyggð	3.760.961	1.300.297	561.513	1.861.810	50%
36 - 38	1300 Garðabær	9.433.635	3.061.629	1.684.106	4.745.734	50%
36 - 38	7617 Djúpavogshreppur	378.005	115.286	75.034	190.319	50%
39 - 43	2300 Grindavíkurbær	2.135.072	765.671	314.098	1.079.768	51%
39 - 43	5612 Húnavatnshreppur	337.579	151.062	19.920	170.982	51%
39 - 43	1400 Hafnarfjarðarkaupstaður	16.848.851	5.716.291	2.908.823	8.625.114	51%
39 - 43	7620 Fljótshérað	2.764.073	1.042.491	376.806	1.419.298	51%
39 - 43	4911 Strandabyggð	415.841	143.804	70.276	214.080	51%
44 - 49	6602 Grýtubakkahreppur	283.012	106.082	40.400	146.482	52%
44 - 49	1000 Kópavogsbær	20.312.635	6.976.037	3.570.049	10.546.086	52%
44 - 49	8721 Bláskógabyggð	801.195	304.780	111.316	416.096	52%
44 - 49	8710 Hrunamannahreppur	554.014	209.278	78.608	287.886	52%
44 - 49	2503 Sandgerðisbær	1.274.315	486.603	178.343	664.946	52%
44 - 49	3609 Borgarbyggð	2.745.329	1.003.808	432.469	1.436.278	52%
50 - 52	2506 Sveitarfélagið Vogar	830.056	327.562	108.530	436.092	53%
50 - 52	6515 Hörgársveit	414.485	165.542	54.837	220.379	53%
50 - 52	5609 Sveitarfélagið Skagaströnd	376.419	135.501	65.841	201.343	53%
53	5200 Sveitarfélagið Skagafjörður	2.806.681	1.134.008	389.851	1.523.859	54%
54 - 55	8613 Rangárþing eystra	1.141.300	470.668	155.646	626.314	55%
54 - 55	2504 Sveitarfélagið Garður	997.743	424.272	123.603	547.874	55%
56 - 57	6513 Eyjafjarðarsveit	766.656	317.386	112.414	429.799	56%
56 - 57	8720 Skeiða- og Gnúpverjahreppur	420.780	171.779	64.696	236.474	56%
58	8200 Sveitarfélagið Árborg	5.086.337	2.033.163	941.111	2.974.273	58%

Röðun	Sveitarfélag	Skatttekjur	Nettó útgjöld v. grunnskóla	Nettó útgjöld v. leikskóla	Samtals útgjöld v. leikskóla og grunnskóla	% útgjalda v. leik- og grunnskóla af skatttekjum
59 - 60	6601 Svalbarðsstrandarhreppur	312.451	130.818	53.626	184.444	59%
59 - 60	3511 Hvalfjarðarsveit	633.282	306.666	68.960	375.626	59%
61	4502 Reykhólahreppur	275.666	135.028	34.352	169.380	61%
62	4901 Árneshreppur	43.773	27.628		27.628	63%
63	8722 Flóahreppur	470.538	224.712	94.481	319.193	68%
64	6612 Þingeyjarsveit	752.953	425.790	93.974	519.764	69%
65	3713 Eyja- og Miklaholtshreppur	102.454	64.830	15.610	80.440	79%
	Landið allt	216.765.299	70.947.478	33.072.501	104.019.979	48%

From: Benóný Ægisson [<mailto:benaegis@simnet.is>]
Sent: 13. desember 2016 08:22
To: Borgarstjórinn í Reykjavík; sbg@lr.is
Afrit: Sigurður Björn Blöndal
Subject: Kofi Tómasar frænda

Ágætu borgarstjóri og lögreglustjóri

Nýtt samkomulag milli embætta ykkar og eigenda veitingastaða um ofbeldislausa og örugga skemmtistaði í Reykjavík er fagnaðarefni enda ofbeldi í hvaða mynd sem er óásættanlegt. Það kemur mér sem íbúa í miðborginni hinsvegar spáskt fyrir sjónir að staðir eins og Kofi Tómasar frænda séu aðilar að samkomulaginu því sá staður hefur aldrei sýnt okkur nágrönnum sínum annað en taumlausan yfiringang sem vel mætti flokka sem ofbeldi.

Í tuttugu ár hef ég kvartað yfir hávaða frá þessum stað án árangurs. Staðurinn er í kjallara sem er óeinangraður og hávaði frá öflugum hljómflutningatækjum berst út í gegnum vegg, glugga, loftræstikerfi og dyr sem alltaf standa opnar þegar mest gengur á. Um helgar er ég í stöðugu sambandi við lögreglu til að tryggja mér og nágrönnum mínum þá næturró sem við eigum rétt á samkvæmt 4. grein lögreglusamþykktar Reykjavíkurborgar og svo dæmi sé tekið þurfti ég að hringja fimm sinnum til lögreglu síðastliðna sunnudagsnótt áður en hávaðinn var stöðvaður.

Ég hef engan sérstakan áhuga á að taka upp tíma lögreglunnar sem hefur án efa brýnari hlutum að sinna en ég stend fastur á mínum rétti til að fá svefnfrið. Því hefur oft hvarflað að mér að í stað þess að fást við afleiðinguna væri betra að fjarlægja orsökina. Því vil ég beina þeirri spurningu til borgarstjóra og lögreglustjóra hvort margítrekaðar kvartanir um hávaða hafi einhver áhrif á leyfisveitingar til staða eins og Kofa Tómasar frænda og hvort einhvern tíma hafi verið skert leyfi hans vegna þeirra?

Kær kveðja

Benóný Ægisson
www.orgvel.is
Tel. +354 551 4612 & 897 8694

From: Benóný Ægisson [<mailto:benaegis@simnet.is>]
Sent: 13. desember 2016 08:22
To: Borgarstjórinn í Reykjavík; sbg@lr.is
Afrit: Sigurður Björn Blöndal
Subject: Kofi Tómasar frænda

Ágætu borgarstjóri og lögreglustjóri

Nýtt samkomulag milli embætta ykkar og eigenda veitingastaða um ofbeldislausa og örugga skemmtistaði í Reykjavík er fagnaðarefni enda ofbeldi í hvaða mynd sem er óásættanlegt. Það kemur mér sem íbúa í miðborginni hinsvegar spáskt fyrir sjónir að staðir eins og Kofi Tómasar frænda séu aðilar að samkomulaginu því sá staður hefur aldrei sýnt okkur nágrönnum sínum annað en taumlausan yfiringang sem vel mætti flokka sem ofbeldi.

Í tuttugu ár hef ég kvartað yfir hávaða frá þessum stað án árangurs. Staðurinn er í kjallara sem er óeinangraður og hávaði frá öflugum hljómflutningatækjum berst út í gegnum vegg, glugga, loftræstikerfi og dyr sem alltaf standa opnar þegar mest gengur á. Um helgar er ég í stöðugu sambandi við lögreglu til að tryggja mér og nágrönnum mínum þá næturró sem við eigum rétt á samkvæmt 4. grein lögreglusamþykktar Reykjavíkurborgar og svo dæmi sé tekið þurfti ég að hringja fimm sinnum til lögreglu síðastliðna sunnudagsnótt áður en hávaðinn var stöðvaður.

Ég hef engan sérstakan áhuga á að taka upp tíma lögreglunnar sem hefur án efa brýnari hlutum að sinna en ég stend fastur á mínum rétti til að fá svefnfrið. Því hefur oft hvarflað að mér að í stað þess að fást við afleiðinguna væri betra að fjarlægja orsökina. Því vil ég beina þeirri spurningu til borgarstjóra og lögreglustjóra hvort margítrekaðar kvartanir um hávaða hafi einhver áhrif á leyfisveitingar til staða eins og Kofa Tómasar frænda og hvort einhvern tíma hafi verið skert leyfi hans vegna þeirra?

Kær kveðja

Benóný Ægisson
www.orgvel.is
Tel. +354 551 4612 & 897 8694