

Hverfissskipulag Reykjavíkur

Borgarhluti 6 Breiðholt

Íbúapátttaka og samráð



GARG,
ÞAD ER SVO
LANGT Í NÆSTA
GRENNDARGAM

ÞAD VANTAR
HRINGTORG Í
HVERFIÐ

HÉR ER ÞÖRF Á
GANGSTETTAR-
VIÐGERÐUM

HVERNIG ER ÞAD, ER
ENGIN DANSSMÍÐJA
Í HVERFINU?

ÞAD ÞARF AD
SNYRTA ÞESSI
BROTNU TRE

HLUSTADU VEL,
ÞETTA ER VORÓPIÐ
MITTI!

UUUUUUUU
UUUUUUU!

ÞAD ER EKKI
HVERFOTAD FYRIR
SKRAMBANS
LUPÍNUNNI

HVAR ER
EIGINLEGA NÆSTI
DRYKKJARFONTUR?

ENGIR BEKKIR
Í SJÓNMALI?

VERÐUM VIÐ
EKKI BARA AD FÖNDRA
OKKAR EIGIN
ADSTÖÐU?

ÉG SÉ EKKI ESJUNA
FYRIR TRJÁNUM!

ÁFRAM MEÐ
SMJÖRÐI!

FLEIRI
MEINDYR!

ÞESSAR KANÍNUR
FJÖLGA SÉR
EINS OG...

HVAÐ ER ÞETTA,
Á EKKI AD LEGGJA
HJÓLASTÍG?

SVIFRYKIÐ
ER ALVEG AD
DREPA MIG

FRÍÐSÆLT OG
NOTALEGT. VANTAR
BARA GARÐA FYRIR
GRÆNMETISRÆKTUN.

HÉR MÆTTI NÚ
KANNSKI ÞETTA BYGGÐINA
OG KOMA FYRIR FJÖLSKYLDUM

SONUR SÆLL,
HÉR ÓLST
ÉG UPP

GÜGGI,
BUBBÍ BÚ!

HELDUR ÞU AD
OKKUR TAKIST EINHVERN
TÍMANN AD STÆKKA VIÐ
OKKUR?

HÉR VANTAR
SÁRLEGA
KAFFIHUS

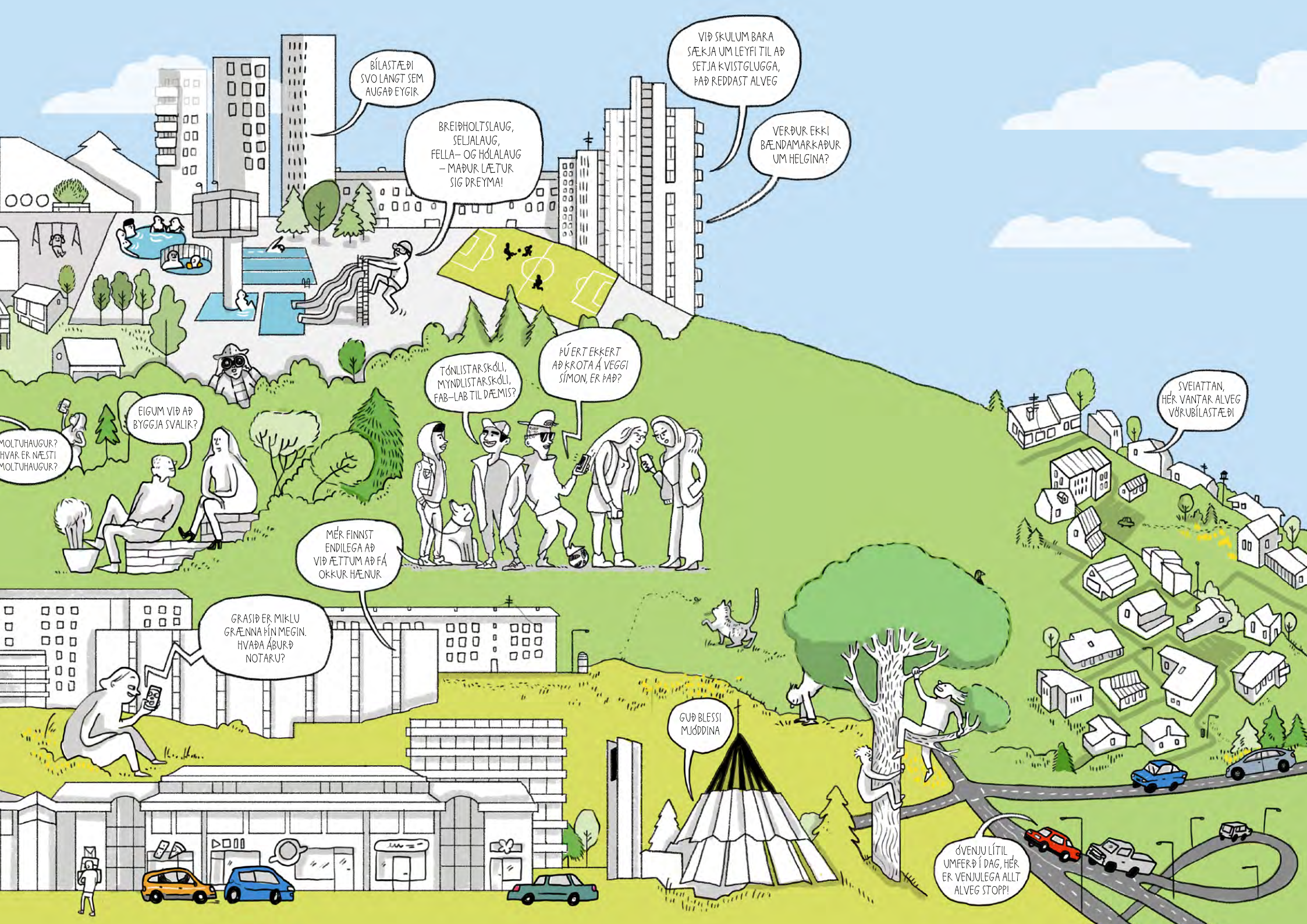

BÍLASTÆÐI
SVO LANGT SEM
AUGAÐ EYGR.

BREIÐHOLTSLAUG,
SELJALAUG,
FELLA- OG HÓLALAUG
- MAÐUR LÆTUR
SIG DREYMA!

VIÐ SKULUM BARA
SÆKJA UM LEYFI TIL AÐ
SETJA K-VISTGLUGGA,
ÞAÐ REDDAST ALVEG

VERÐUR EKKI
BÆNDAMARKAÐUR
UM HELGINA?

ÞÚ ERT EKKERT
AÐ KROTA Á VEGGI
SÍMÓN, ER ÞAÐ?

TÓNLISTARSKÓLI,
MYNDLISTARSKÓLI,
FAB-LAB TIL DÆMIS?

FIGUM VIÐ AÐ
BYGGJA SVALIR?

MOLTUHAUGUR?
HVAR ER NÆSTI
MOLTUHAUGUR?

MÉR FINNST
ENDILEGA AÐ
VIÐ ÆTTUM AÐ FÁ
OKKUR HÆNUR.

GRASIÐ ER MIKLU
GRÆNNA ÞÍN MEGIN.
HVAÐA ÁBURÐ
NOTARU?

GUÐ BLESSI
MÚDDINA

SVEIATTAN,
HÉR VANTAR ALVEG
VÖRUBÍLASTÆÐI

ÓVENJU LÍTIL
UMFERÐ Í DAG, HÉR
ER VENJULEGA ALLT
ALVEG STOPPI!

ÚTGEFANDI

Reykjavíkurborg

Umhverfis- og skipulagssvið
Skipulagsfulltrúi Reykjavíkur

ÁBYRGÐ, UMSJÓN OG RÁÐGGJÖF

Skipulagsfulltrúi Reykjavíkur

Björn Axelsson, skipulagsfulltrúi

Verkefnisstjórn

Ævar Harðarson, deildarstjóri hverfisskipulags

Ráðgjafar hverfisskipulags í borgarhluta 6

Ólöf Kristjánsdóttir, Mannvit

Óskar Örn Gunnarsson, Landmótun

Richard Briem, VA arkitektar

Hverfisskipulagsteymi í borgarhluta 6

Hildur Gunnarsdóttir, verkefnisstjórn þróunarreita Arnarbakka og Völvufells

Laufey Björg Sigurðardóttir, yfirfærðar byggingarheimildir

Heiða Björk Halldórsdóttir, vinnsla landupplýsingar

Búi Hrafn Jónuson, forritun og hönnun

Hulda Einarsdóttir, umbrot og lokafrágangur

Ólafur Ingibergsson, textagerð og lokafrágangur

Hönnun, teikningar og ljósmyndir

Rán Flygenring, myndlist

Þorleifur Kamban, grafísk hönnun

SAMÞYKKTAR- OG STAÐFESTINGARFERLI

Hverfisskipulag þetta sem fengið hefur meðferð í samræmi við ákvæði 1. mgr. 41 gr. sbr. 4. mgr. 37. gr. skipulagslaga nr.123 / 2010 var samþykkt í _____

_____ þann _____ 20__

og í _____ þann _____
20__.

Tillagan var auglýst frá _____ 20__ með athugasemdafresti til
_____ 20__.

Auglýsing um gildistöku breytingarinnar var birt í B-deild Stjórnartíðinda þann
_____ 20__.

Skipulagsfulltrúi

Efnisyfirlit

BLS	KAFLAR
6	1 Formáli
10	2 Samantekt
24	3 Aðferðarfræði
40	4 Samráðsferlið
54	5 Helstu niðurstöður samráðs
70	6 Viðauki



1

Formáli



1. Formáli

Í þessari greinargerð er farið yfir það markverðasta úr samráði við gerð hverfisskipulags í borgarhluta 6 Breiðholti. Samantektinni er ætlað að sýna hvernig samráðið var skipulagt, hvaða hugmyndir komu fram og hvernig unnið var með þær við mótun á tillögu að hverfisskipulagi í þremur hverfum í borgarhlutanum, Neðra-Breiðholti, Seljahverfi og Efra-Breiðholti. Samráðið hefur verið víðtækt og náð til margra aðila. Þó hefur einkum verið leitast við að ná til þriggja hópa:

- íbúa og hagsmunaaðila í borgarhlutanum,
- eininga og sviða Reykjavíkurborgar sem hverfisskipulagið snertir,
- opinberra stofnana og fyrirtækja sem hafa þarf samráð við við skipulagsgerð samkvæmt lögum.

Auk þessa hefur mikilvægur hluti af samráðinu verið upplýsingamiðlun á vefnum hverfisskipulag.is, samfélagsmiðlum og með fræðsluerindum verkefnisstjóra á fundum og ráðstefnum.

Greinargerðin er þannig byggð upp að fyrst er samantekt á helstu niðurstöðum. Síðan kemur lýsing á þeim aðferðum sem beitt var við samráðið. Þar á eftir er gerð grein fyrir samráðsferlinu og helstu hugmyndum sem voru kynntar. Að lokum er farið yfir helstu niðurstöður. Í viðauka aftast er yfirlit yfir þær hugmyndir og tillögur sem kynntar voru í samráðsferlinu ásamt yfirliti yfir annað kynningarefni.

Það er von okkar sem stöndum að hverfisskipulaginu að þessi greinargerð gefi góða mynd af því víðtæka samráði sem átti sér stað við gerð hverfisskipulags í borgarhlutanum Breiðholti.

Reykjavík, 7. desember 2020

Ævar Harðarson, deildarstjóri hverfisskipulags Reykjavíkur



2

Samantekt



2. Samantekt

Í vinnu við hverfisskipulag er samráð við íbúa í hverfum borgarinnar í forgrunni. Miklum tíma og orku er varið í samráðið. Um það vitna fjöldi viðburða á vegum hverfisskipulagsins. Samráð við gerð hverfisskipulags er lögbundið og byggir á skipulagslögum nr. 123/2010. Þar er gert ráð fyrir þrískiptu samráði, í upphafi vinnu við skipulag, á vinnslustigi og þegar skipulagstillaga liggur fyrir. Í þessari skýrslu er gerð grein fyrir fyrstu tveim hlutum samráðsins. Fyrri tímabil samráðs hverfisskipulags í Breiðholti hófst í september 2015 og stóð fram til vorsins 2017. Seinna samráðstímabilið hófst 15. júlí og stóð til 31. ágúst 2020. Markmiðið með seinna samráðstímabilinu var að gefa íbúum tækifæri til þess að bregðast við og betrubæta vinnutillögurnar sem byggðu á ábendingum og athugasemdum íbúa sem fram komu á fyrri samráðstímabilinu. Þess ber að geta að síðasti þátturinn í samráðinu er eftir en hann hefst þegar leyfi hefur fengist hjá borgaryfirvöldum til að auglýsa formlega tillögur að hverfisskipulagi.

Í kafla 3 er fjallað um þær aðferðir og þann fræðilega grunn sem beitt er í samráði hverfisskipulags en í kafla 4 er gerð grein fyrir samráðsferlinu.

Í kafla 5 er farið yfir helstu niðurstöður samráðsins eftir hverfum. Fyrst er gerð grein fyrir niðurstöðum fyrri fasa samráðs við íbúa og hagsmunaaðila, þ.e. rýnihópa Gallup og íbúafunda þar sem notast var við miðakerfi til að kalla fram hugmyndir þátttakenda. Niðurstöðurnar eru flokkaðar eftir áherslum aðalskipulags og sjö lykiláherslum hverfisskipulags um vistvæna byggð. Þar á eftir er gerð grein fyrir þeim athugasemdum sem komu fram þegar vinnutillögur að hverfisskipulagi voru forkynntar sumarið og haustið 2020. Tekið verður mið af þessum niðurstöðum þegar gengið verður frá endanlegum tillögum að hverfisskipulagi í Neðra-Breiðholti, Seljahverfi og Efra-Breiðholti.

Í stuttu máli má segja að íbúar í öllum þremur hverfum Breiðholts vilji styrkja hverfiskjarna í sínum hverfum, bæta þjónustu og verslun en líka aðstæður til samveru t.d. á kaffihúsum eða í félagsaðstöðu. Þannig var t.d. hverfiskjarninn við Arnarbakka og opið svæði við hann mesti suðupottur athugasemda í Neðra-Breiðholti í fyrri fasa samráðsins. Þar var mjög kallað eftir styrkingu og fegrun kjarnans og fjölbreyttri þjónustu og afþreyingu. Að sama skapi voru mjög áberandi kröfur um aukna verslun og þjónustu innan Seljahverfis, sérstaklega við Rangársel/Hólmasel og við

Tindasel. Margir íbúar kalla á breytingar í Norður-Mjódd með blöndun íbúða og atvinnuhúsnæðis, fjölgun íbúða og bættum tengingum við íbúðahverfið í Bökkunum.

Hugmyndir um að heimila eigendum fasteigna að skipta stærri sérbýlishúsum í tvær íbúðir mæltust almennt vel fyrir í rýnihópum og eins hugmyndir um að heimila húsfélögum að byggja hæð ofan á fjölbýlishús og setja lyftur til að bæta aðgengi. Í seinni fasa samráðs heyrðust fleiri gagnrýniraddir varðandi tillöguna um ofanábyggingar á fjölbýlishús en það var m.a. vegna misskilnings sem var á kreiki um að borgar- og/eða skipulagsyfyrvöld gætu ráðstafað slíkum heimildum í óþökk lóðarhafa. Slíkum heimildum geta að sjálfsgöðu einungis lóðarhafar á hverjum stað ráðstafað.

Samgöngumál eru íbúum einnig hugleikin en þeir hafa áhyggjur af umferð, umferðaröryggi, skorti á bílastæðum en líka umferðarhávaða og mengun frá bílaumferð. Í samráði á meðan á forkynningu stóð voru áhyggjur af þessum atriðum algengustu athugasemdirnar sem bárust.

Mikill áhugi var vegna hugmynda um að byggja upp heilsárs vetraríþróttasvæði á skíðasvæðinu í Seljahverfi undir vinnuheitinu Vetrargarðurinn. Flestir þeir sem sendu inn skriflegar athugasemdir við þetta mál fögnuðu því en höfðu áhyggjur af Arnarnesvegi sem fyrirhugað er að tengi Breiðholtsbraut rétt fyrir ofan Vetrargarðinn. Þegar vinnutillögur voru kynntar í ágúst 2020 var ekki búið að ákveða hvernig Arnarnesvegurinn tengdist Breiðholtsbraut. Það liggur hins vegar fyrir nú og er legan hagstæð fyrir starfsemi Vetrargarðsins.

Nefna verður að afar mikil aðsókn var á kynningarsíður hverfisskipulags í Breiðholti, hverfisskipulag.is/kynning/breiðholt. Frá því síðan fór í loftið og fram til 4. október 2020 heimsóttu hana rúmlega 11.700 manns. Aðsókn að viðburðum hverfisskipulags í Breiðholti í júlí og ágúst 2020 var einnig mjög góð en u.þ.b. 750 íbúar komu í viðveru hverfisskipulags í Gerðubergi og Mjódd sem stóð frá 18. til 28. ágúst. Hverfisgöngur voru skipulagðar í Neðra- Breiðholti, Seljahverfi og Efra-Breiðholti þrjú kvöld 25., 26. og 27. ágúst í 2020 með 236 þátttakendum samtals. Samráðinu 2020 lauk síðan með kynningarfundum 31. ágúst sem var streymt vegna sóttvarnaraðgerða. Á þessum

kynningarfundum sögðu embættismenn Reykjavíkurborgar og skipulagsráðgjafar frá helstu tillögum og svöruðu fyrirspurnum sem hægt var að koma á framfæri rafrænt.

Rétt er að nefna að fjölmörg atriði sem fram hafa komið í samráði við íbúa snúa að óskum um ýmsar úrbætur í hverfunum, s.s. viðhaldi gatna og stíga og umhirðu, en þetta eru atriði sem ekki rata inn í hverfisskipulag en eru samt mjög mikilvægur þáttur í því að bæta hverfin og borgina. Slíkum ábendingum og athugasemdum verður komið til viðkomandi eininga og sviða borgarinnar með því að veita fulltrúum þeirra aðgang að niðurstöðum samráðsins.

Nefna verður að oft heyrast þær raddir að lítið tillit sé tekið til ábendinga íbúa í samráði. Í vinnu við hverfisskipulag hefur hins vegar verið leitast við að taka tillit til hugmynda íbúa um úrbætur í sínum hverfum við útfærslu á endanlegum tillögum. Hægt er að skoða niðurstöður samráðsins í þessari skýrslu en einnig eru ábendingar og athugasemdir íbúa birtar í svokallaðri miðasjá sem er aðgengileg á hverfisskipulag.is.





3

Aðferðafræði

EFNISYFIRLIT

3.0 Yfirlit

3.1 Íbúar og hagsmunaaðilar

3.2 Samráð við einingar og svið Reykjavíkurborgar

3.3 Lögbundið samráð

3.4 Upplýsingamiðlun um verkefnið

3. Aðferðafræði

3.0 Yfirlit

Í þessum kafla verður farið yfir skipulag samráðsins og hvaða aðferðum var beitt við það. Eins og áður hefur komið fram var samráðinu ætlað að ná til fjölmargra aðila sem til hagræðis eru flokkaðir í þrjá hópa:

- íbúar og hagsmunaaðilar í borgarhlutanum
- einingar og svið Reykjavíkurborgar sem hverfisskipulagið snertir
- opinberar stofnanir og fyrirtæki sem hafa þarf samráð við samkvæmt lögum

Í samráði við þessa hópa var beitt nokkrum aðferðum sem lýst verður nánar hér á eftir. Samráðinu er sérstaklega ætlað að gefa þessum aðilum rödd í skipulagsferlinu samhliða því að leita eftir góðum hugmyndum sem stuðlað geta að betra og vistvænna hverfisskipulagi. Mynd 3.1 lýsir því hvernig samráðið var byggt upp og skipulagt í tímaröð.

Auk þess ber að nefna að liður í samráðinu er upplýsingagjöf um verkefnið á heimasíðum, samfélagsmiðlum og í fjölmiðlum en gerð er grein fyrir þeim þætti í lok þessa kafla.

3.1 Íbúar og hagsmunaaðilar

Einn mikilvægasti hópurinn sem samráðinu var ætlað að ná til voru íbúar og hagsmunaaðilar í hverfunum. Eins og gefur að skilja er þetta samsettur hópur bæði hvað varðar aldur, áhugasvið og þarfir. Við skipulag samráðsins höfðu komið fram ábendingar um að hefðbundnir íbúafundir með kynningum, framsögum og fyrirspurnum næðu ekki að virkja íbúa nægilega vel. Sérstaklega var því horft til aðferða sem næðu betur til barna og ungmenna, barnafjölskyldna og eldri borgara en allt eru þetta mikilvægir aðilar í hverju hverfi. Bent var á að hefðbundnir íbúafundir henta þessum hópum ekki sérlega vel. Hefðbundnir íbúafundir voru hins vegar taldir henta betur miðaldra fólki með sterkar skoðanir sem er fært í að tjá sig með framsögu á opinberum fundum. Þess vegna voru innleiddar nokkrar nýjungar í samráði sem höfðu þann tilgang að ná til sem flestra og gefa þeim rödd í skipulagsferlinu. Farið verður yfir þessar aðferðir hér að aftan en þær skiptast í tvo fasa eftir tímabilum.

Fyrri fasi (2015–2017):

- Fundir með hverfisráði
- Viðvera í hverfinu
- Rýnihópar Gallup
- Skapandi samráð (Planning for Real) í hverfum
- Íbúafundir fyrir alla í tengslum við skapandi samráð

Seinni fasi (2020):

- Forkynning á vinnutillögum að nýju hverfisskipulagi á sérstakri kynningarsíðu
- Viðvera í borgarhlutanum
- Hverfisgöngur
- Kynningarfundur (streymisfundur)

3.1.1 Fyrri fasi 2015–2017

Fundir með hverfisráði

Mikilvægur samstarfsaðili við gerð hverfisskipulags var hverfisráðið í borgarhlutanum, sem nú heitir íbúaráð. Áætlanir um framkvæmd vinnu við hverfisskipulag voru kynntar fyrir hverfisráðinu á fundum. Þar var leitað eftir áliti ráðsmanna um einstök atriði. Einnig voru hugmyndir um helstu áherslur og tillögur sem ráðgjafateymi voru að þróa fyrst kynntar fyrir hverfisráði áður en þær voru kynntar fyrir íbúum. Á vinnslutíma hverfisskipulagsins var fundað nokkrum sinnum með hverju hverfisráði, sjá nánar umfjöllun í 4. kafla þar sem farið er yfir samráðsferlið.

Viðvera í hverfinu

Til að ná til sem flestra íbúa í borgarhlutanum voru verkefnisstjórar hverfisskipulagsins með viðveru í hverfinu á vinnslutíma skipulagsins. Þessi viðvera var skipulögð í samstarfi við starfsmenn þjónustumiðstöðvarinnar í borgarhlutanum og auglýst sérstaklega í fjölmiðlum. Tilgangur viðverunnar var að koma á framfæri upplýsingum um skipulagsvinnuna og leita eftir ábendingum og hugmyndum um úrbætur frá íbúum í beinum samtölum við íbúa. Verkefnisstjórar hverfisskipulagsins voru með viðveru í borgarhlutanum þegar verklýsing hverfisskipulags var í kynningu og í tengslum við auglýsta íbúafundi. Nánar er gerð grein fyrir viðveru í kafla 4.

Rýnihópar Gallup

Þegar ráðgjafateymi voru komin með drög að stefnumótun og framtíðarsýn fyrir borgarhlutana og áður en komið var að íbúafundum var Gallup fengið til að vera með rýnihópa til að fá fram viðhorf íbúanna til þessara hugmynda. Hugmyndin á bak við rýnihópana var að gera fulltrúum borgarinnar og ráðgjöfum kleift að setja sig í spor íbúa úr borgarhlutanum og skoða viðhorf þeirra til þéttingarsvæða, hverfiskjarna, samgöngumála, grænna áherslna og skilmálagarðar fyrir núverandi byggð.

Rýnihóparnir fóru þannig fram að fylgst var með hópi fólks ræða þær hugmyndir sem verið var að meta en nærvera frá fulltrúum borgarinnar og ráðgjafa hafði ekki áhrif á umræðuna. Rýnihóparnir fóru fram í þægilegu og óþvinguðu umhverfi í húsakynnum Gallup. Sérfræðingur frá Gallup sá um að stýra umræðum. Má lýsa framkvæmdinni

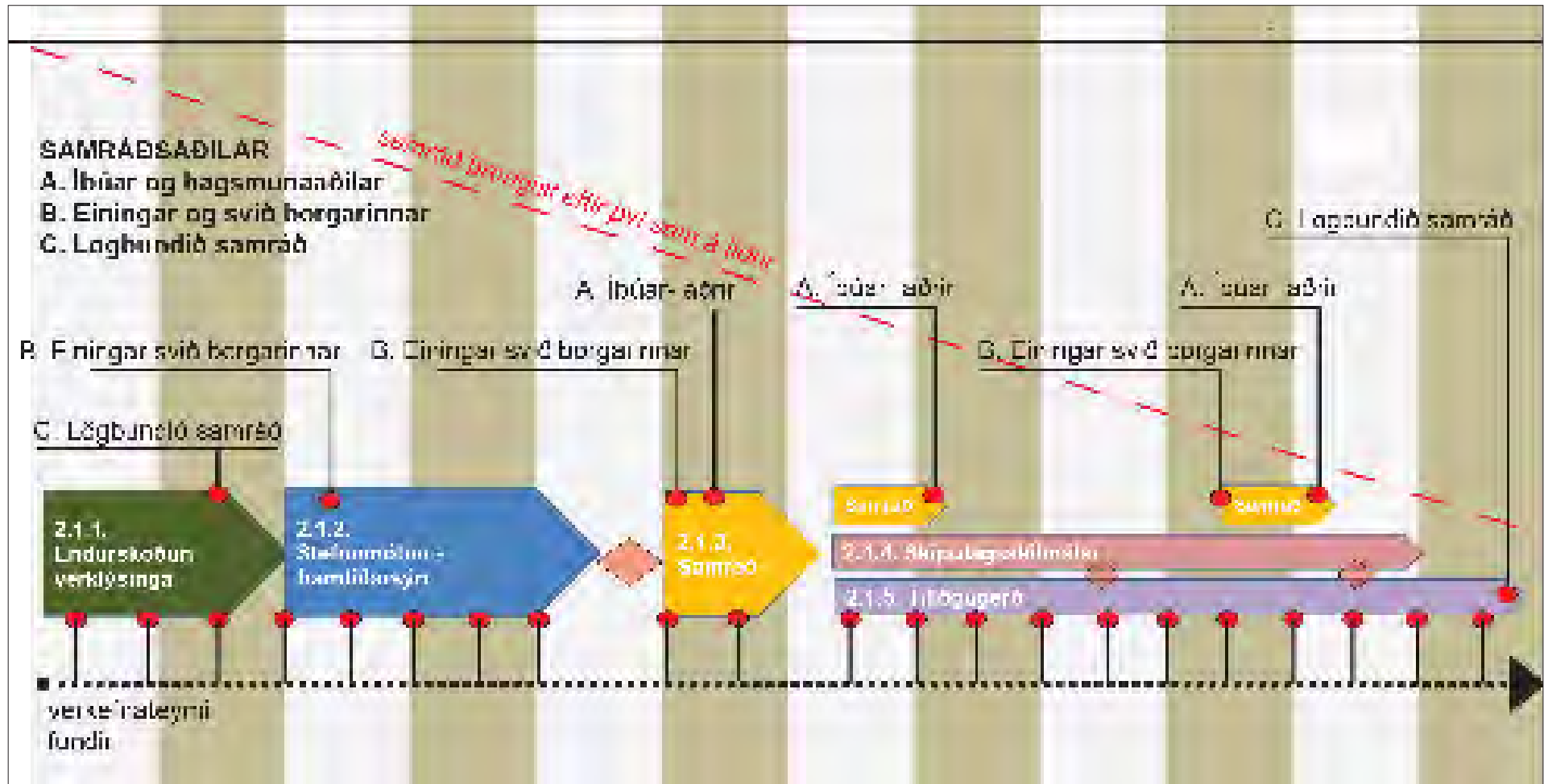

Mynd 3.1
Skýringarmynd sem sýnir hvernig samráðið var skipulagt og raðað í tímaröð. Í upphafi var samráðið opið en þröngdist eftir því sem leið á ferlið. Leitast var við að tengja samráðið við þá verkþætti sem voru í gangi hverju sinni.



Mynd 3.2

Verkefnastjórnar með viðveru vegna hverfisskipulags.

sem óformlegu samtali fámenns hóps þátttakenda þar sem umræðustjórinn kynnti hugmyndir að hverfisskipulagi með glærusýningu á skjávarpa og leiddi umræðurnar. Umræðurnar í hópunum stýrðust af skilgreindum ramma og voru verkefni eða leikir notaðir þegar við átti til að auka samræður og fá fólk til að hugsa á ferskan hátt um viðfangsefnið.

Hópaskipting var ákveðin í samráði Reykjavíkurborgar og Gallup og tók mið af því að þátttakendur í hverjum hópi væru á svipuðum aldri. Þannig voru búnir til fimm hópar úr hverjum borgarhluta þar sem þátttakendur voru að jafnaði átta til tíu, ýmist á aldrinum 20–35 ára, 35–55 ára, 55–70 ára eða 67 ára og eldri. Yngstu þátttakendurnir voru rétt um tvítugt en þeir elstu á níraðisaldri. Samkvæmt þeirri aðferðafræði sem Gallup starfar eftir er reynt að hafa aldursmun þátttakenda í rýnihópum ekki mikinn. Þetta er gert til að koma í veg fyrir árekstra á milli kynslóða vegna aldurs, reynslu eða



Mynd 3.3

Mynd sem sýnir dæmigerðan rýnihóp að störfum.

þekkingar. Einnig ber að nefna að íbúar á ólíkum aldri nota mismunandi þjónustu, s.s. leikskóla, grunnskóla, vegakerfi, almenningssamgöngur, velferðarþjónustu o.s.frv.

Gallup sá um að bjóða íbúum þátttöku í rýnihópunum og var það gert með því að hringja í íbúa eftir slembiúrtaki. Fundurinn með hverjum rýnihóp tók um eina og hálfu klukkustund og fengu þátttakendur gjafabréf í lokin sem þakklætisvott fyrir veitta aðstoð.

Gallup leggur mikla áherslu á að viðskiptavinurinn fylgist með umræðum hópanna, en það er gert á skjá í öðru rými með vitund og vilja þátttakenda í rýnihópunum. Auk þess voru umræður teknar upp en starfsmaður Gallup gerði síðan orðrétt afrit af samræðum í rýnihópunum ásamt stuttum útdrætti. Hvort tveggja var síðan afhent fulltrúum hverfisskipulagsins og notað við úrvinnslu og áframhaldandi tillögugerð.

Skapandi samráð

Í vinnu við nýtt hverfisskipulag var ákveðið að byggja á samráðsaðferðinni *Planning for Real*, sem á uppruna sinn í Bretlandi en var við framkvæmd verkefnisins í Reykjavík kölluð *Skapandi samráð*. Hugmyndafræðin að baki *Planning for Real* er að skapa grundvöll fyrir samtal við íbúa og nýta sérfræðiþekkingu þeirra á nærumhverfi sínu. Til að undirbúa verkefnið kom einn af frumkvöðlum aðferðafræðinnar, Margaret Wilkinson, til landsins haustið 2015 og hélt námskeið fyrir lykilstarfsmenn hverfisskipulagsins en Wilkinson hefur þróað og unnið með *Planning for Real* aðferðina í hartnær fjörutíu ár og haldið námskeið víða um heim.



Mynd 3.4

Mynd af Margaret Wilkinson og verkefnistjórum á námskeiði um *Planning for Real* aðferðafræðina.

Skapandi samráð – hugmyndafræðin

Grunnhugmynd *Planning for Real* og *Skapandi samráðs* er að fá íbúa (oft börn) til að hjálpa til við að búa til einfalt mól af sínu hverfi, sem svo er notað sem samráðstæki á íbúafundum. Gestum fundarins er þá boðið að koma á framfæri sínum athugasemdum með því að leggja litla miða með hugmyndum inn á mólélið á þann stað sem við á. Hver miði er svo í fundarlok skráður í gagnabanka sem nýtist við áframhaldandi skipulagsvinnu. Kostirnir við þessa aðferðafræði eru m.a.:

- móldevinna barna/íbúa hverfisins vekur athygli á verkefninu og gefur íbúunum hlutdeild í því
- tækifæri eru til að koma fleiri skoðunum á framfæri en heyrast á hefðbundnum íbúafundum
- auðveldara er fyrir þá sem eru óframfærnir, feimnir eða finnst óþægilegt að viðra skoðanir sínar opinberlega að koma hugmyndum sínum á framfæri þar sem ekki þarf að gera það munnlega
- mólilin eru meðfærileg svo að auðvelt er að setja þau upp hvar sem er og færa þannig fundina nær íbúum eða einstökum hópum sem óskað er eftir hugmyndum frá
- skráning á niðurstöðum funda (þ.e. miðunum sem lagðir eru á mólélið) er fljótleg og auðvelt er að miðla þeim á aðgengilegan hátt til almennings og annarra sem málið varðar
- aðferðin styrkir beint íbúalyðræði

Í köflum 3.1.1.6 til 3.1.1.9 verður framkvæmd samráðsferlisins *Skapandi samráð* útskýrð nánar.

Skapandi samráð – módelgerð í grunnskólum

Leitað var eftir samstarfi við grunnskólana í hverjum borgarhluta við módelgerðina og úr varð að nemendur í sjötta bekk í hverfisskólunum þjuggu til módel af sínu skólahverfi. Auðvelt var að fá flesta skóla til samstarfs enda sáu skólastjórnendur og kennarar talsverð tækifæri í þessari vinnu fyrir nemendur sína til óhefðbundins náms og fræðslu um umhverfi sitt, s.s. um samfélags-, umhverfis- og samgöngumál. Það ríkti því almenn ánægja með verkefnið innan skólanna sem tóku þátt í því. Módelvinnan tók um það bil vikutíma í hverjum skóla og var unnin undir handleiðslu starfsmanna umhverfis- og skipulagssviðs Reykjavíkur með aðstoð kennara á hverjum stað.

Starfsmenn hverfisskipulagsins hittu kennara og skólastjórnendur í hverjum skóla á fundi nokkrum dögum áður en vinna barnanna við módelgerðina hófst. Þar var verkefnið kynnt, tilgangur þess og markmið og aðkoma grunnskólanemanna að því. Starfsmenn skólanna settu svo upp tímaáætlun fyrir vinnuna í samráði við starfsmenn hverfisskipulagsins. Við upphaf vinnunnar í hverjum skóla var byrjað á að halda stutt fræðsluerindi fyrir nemendur um arkitektúr, skipulagsmál og umhverfismál. Starfsmenn umhverfis- og skipulagssviðs sáu um fræðsluna og var hvert erindi u.þ.b. 10–15 mínútna langt en að því loknu var hafist handa við módelgerðina.

Sigurður Halldórsson módelsmiður var fenginn til að útbúa módelgrunna í skalanum 1:500. Borginni var reitaskipt þannig að hver reitur sem var 250×350 m að raunstærð var 50×70 cm fleki í módelinu. Hvert módel var því útbúið þannig að það samanstóð af mismörgum 50×70 cm flekum, allt eftir stærð hvers skólahverfis. Með þessu móti var módelið meðfærilegt, auðvelt að geyma það og flytja í sérútbúnum kössum. Enn fremur var einfalt að ákvarða hvernig skipta ætti hverjum borgarhluta milli grunnskóla og ganga úr skugga um að engin svæði yrðu út undan. Módelþekarnir voru búnir til úr frauðplötum og frauðplasti og komu með áprentuðu korti úr landupplýsingakerfi Reykjavíkur sem sýndi allar götur, stíga, hús og önnur mannvirki. Húsin á módelunum voru teiknuð í viðeigandi stærðarhlutföllum og prentuð á litaðan pappír. Litir húsanna tóku nokkurn veginn mið af litum landnotkunarflokka í Aðalskipulagi Reykjavíkur, þ.e. íbúðarhús voru fjólublá, verslunar- og þjónustuhúsnæði var gult en húsnæði samfélagsþjónustu var rautt.

Nemendur í skólunum máluðu módelin með akrýlmálningu, klipptu húsin út úr pappír, brutu þau saman og límdu á módelið. Að lokum útbjuggu þeir tré og gróður úr vatt- og trékúlum og tannstönglum.

Við lok módelgerðarinnar í hverjum skóla voru haldnir svokallaðir *valfundir* þar sem nemendurnir sem útbjuggu módelið fengu tækifæri til að koma á framfæri eigin hugmyndum/athugasemdum um framtíðarsýn og úrbætur í hverfinu. Það gerðu þeir með því að leggja miða með hugmyndum úr sérstöku miðakerfi *Skapandi samráðs*, sem lýst verður í kafla 3.1.7. Þessa miða skráðu svo starfsmenn hverfisskipulags í gagnagrunn. Nánar verður sagt frá gagnagrunninum í kafla 3.1.8. Þessir valfundir nemenda fylgdu sömu grundvallaraðferð við notkun miðakerfisins og beitt var á íbúafundum sem haldnir voru í kjölfar módelgerðarinnar þótt valfundir nemendanna hafi verið talsvert styttri en íbúafundirnir.

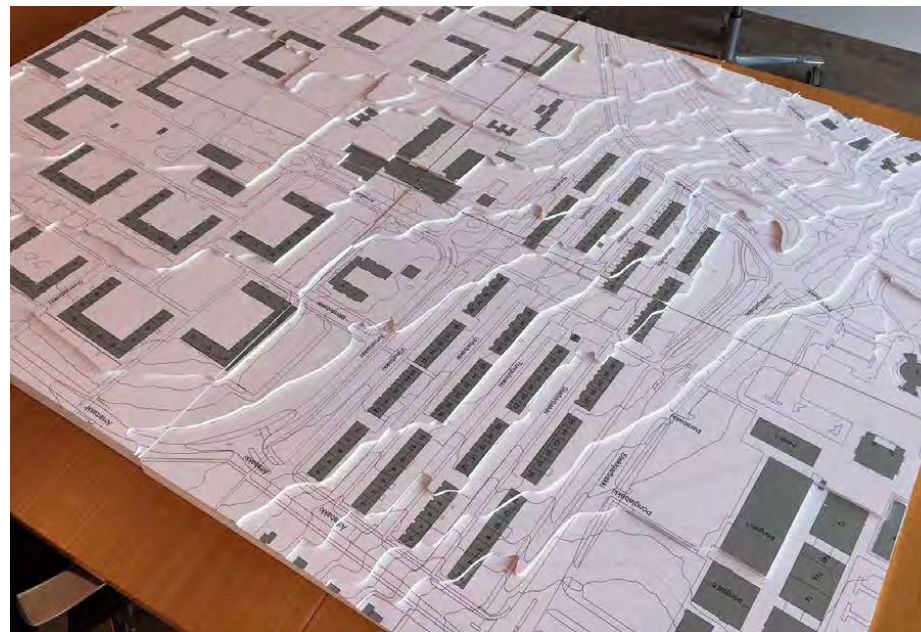

Mynd 3.5

Módelgrunnar á skalanum 1:500 sem notaður var í vinnunni.

Skapandi samráð – miðakerfi

Sérstakt miðakerfi var útbúið fyrir *Skapandi samráð* og notað á samráðsfundum með íbúum. Fundargestir gátu valið miða með áprentuðum hugmyndum/athugasemdum eða tekið tóma miða og skrifað á þá eigin hugmyndir og lagt á viðeigandi stað á módelið sem grunnskólanemar höfðu gert.

Miðakerfi *Skapandi samráðs* byggði að miklu leyti á grunni sem Margaret Wilkinson, einn af frumkvöðlum aðferðafræðinnar Planning for Real, sendi verkefnisstjóra hverfisskipulags. Sá grunnur var þýddur, staðfærður og tekið úr honum og bætt við eftir aðstæðum. Miðakerfinu var skipt í sex yfirflokka og útbjó Múlalundur sérstakar möppur fyrir miðakerfið. Á íbúafundum var möppunum raðað á borð í kringum módelin, tvær til þrjár möppur fyrir hvern yfirflokk svo að fleiri kæmust að í einu til að skoða hugmyndirnar í hverjum flokki.

Í möppu hvers aðalflokks voru á bilinu 15–35 miðar með fyrir fram skráðum hugmyndum auk þess sem í hverjum flokki voru auðir miðar merktir *Þín hugmynd* þar sem gestum gafst færi á að skrá eigin hugmynd undir hvern yfirflokk. Hver flokkur hafði sinn litakóða og voru miðarnir prentaðir á pappír í viðeigandi lit. Einnig voru í boði auðir miðar í hlutlausum lit en þeir voru ætlaðir hugmyndum sem fólk gat ekki fundið stað innan þessara sex yfirflokka.

- Yfirflokkarnir og litir þeirra voru:
- Mennta-, íþrótt- og tómstundamál (dökkbláir miðar)
- Menningar- og félagsmál (ljósbláir miðar)
- Verslun og þjónusta (bleikir miðar)
- Umhverfi og náttúra (grænir miðar)
- Samgöngur (rauðir miðar)
- Húsnæðismál (gulir miðar)

Yfirflokkunum var skipt niður í nokkra undirflokka og hverjum miða gefið númer sem gaf til kynna yfirflokk og undirflokk tiltekins miða. Undirflokkarnir voru þó ekki

sýnilegir notendum á íbúafundunum enda frekar hugsaðir til hagræðis við skráningu og úrvinnslu gagnanna og framsetningu niðurstaðna.

Ekki var í öllum tilfellum augljóst undir hvaða yfirflokk einstakar hugmyndir ættu að heyra. Í endanlegri útgáfu miðakerfisins var horft til þess að yfirflokkarnir yrðu ekki of margir og að enginn flokkur yrði of stór eða yfirgrípsmikill, enda mikilvægt fyrir aðferðafræðina að miðakerfið sé aðgengilegt og auðskiljanlegt. Miðakerfinu má heldur ekki vera of þröngur stakkur skorinn þannig að þátttakendum finnst að einungis sé sóst eftir tilteknum hugmyndum en ekki öðrum. Mikilvægt er að íbúar upplifi að öllum skoðunum sé fagnað í ferlinu og að úrval fyrir fram skráðra hugmynda geti um leið kveikt nýjar hugmyndir.

Mennta-, íþrótt- og tómstundamál <ul style="list-style-type: none"> • Menntamál • Tómstundamál • Íþróttamál • Þín hugmynd. 	Menningar- og félagsmál <ul style="list-style-type: none"> • Aðstaða og aðgegni • Dýrahald • Menning og listir • Velferð • Öryggi • Þín hugmynd 	Verslun og þjónusta <ul style="list-style-type: none"> • Matur og drykkur • Önnur þjónusta • Annað • Þín hugmynd
Umhverfi og náttúra <ul style="list-style-type: none"> • Ræktun • Gróður og garðar • Sorp og mengun • Þín hugmynd 	Samgöngur <ul style="list-style-type: none"> • Akandi umferð • Gangandi og hjólandi • Almenningsamgöngur • Annað • Þín hugmynd 	Húsnæðismál <ul style="list-style-type: none"> • Húsnæði sem vantar • Heimildir til breytinga • Verndun • Annað • Þín hugmynd

Mynd 3.6

Yfirlit yfir miðakerfi skapandi samráðs.

Skapandi samráð – íbúafundir

Íbúafundir voru haldnir í öllum borgarhlutunum þegar módelsmíðinni var lokið í skólunum. Allur gangur var á því hversu snemma eftir módelsmíðina fundirnir voru haldnir. Einn fundur var haldinn aðeins viku seinna en oftast liðu nokkrar vikur eða mánuðir frá módelvinnu í skólunum að íbúafundum. Það sem helst réð tímasetningu íbúafundanna var hvenær hugmyndir ráðgjafa að stefnumótun og framtíðarsýn borgarhlutans voru tilbúnar og hvenær módelgerð var lokið í hverjum borgarhluta.

Yfirleitt var sá háttur hafður á að halda einn íbúafund í hverju hverfi og hafa fundinn í viðkomandi hverfisskóla eða að tvö hverfi innan sama borgarhluta hefðu sameiginlegan fund. Í einhverjum tilfellum var haldinn einn íbúafundur fyrir allan borgarhlutann. Fyrsti íbúafundurinn var haldinn í Ártúnsskóla fyrir íbúa Ártúnsholts, í beinu framhaldi af módelgerðinni þar, en Ártúnsskóli var fyrsti skólinn til að taka þátt í *Skapandi samráði*. Líta má á þann íbúafund sem prófun á aðferðum *Skapandi samráðs*.

Til fundanna var boðað með dreifibréfi sem sent var inn á öll heimili í viðkomandi hverfi. Hengdar voru upp auglýsingar á áberandi stöðum í hverju hverfi. Skólastjórnendur sáu um að kynna íbúafundi með tölvupósti og hverfisráð og íbúasamtök kynntu viðburði á samfélagsmiðlum. Auk þess voru keyptar útvarpsauglýsingar fyrir nokkra íbúafundi. Þessu til viðbótar voru íbúafundirnir kynntir á heimasíðum hverfisskipulagsins og Reykjavíkurborgar og á tiltækum samfélagsmiðlum. Þannig má segja að allmikið hafi verið lagt í að kynna þessa viðburði vel.

Hver íbúafundur hófst síðan með því að Ævar Harðarson, verkefnisstjóri hverfisskipulags, setti fundinn og sagði stuttlega frá fyrirkomulagi fundarinnar. Fyrirkomulag allra íbúafunda var með svipuðum hætti og í grunninn má segja að fundarfyrirkomulagið hafi byggt á fjórum meginatriðum:

- Á veggjum voru hengd veggspjöld þar sem kynntar voru hugmyndir ráðgjafahópa að stefnumótun fyrir hvern borgarhluta.



Mynd 3.7

Dæmigerður íbúafundur þar sem veggspjöld hanga á veggjum, módel er á miðju gólfi, ráðgjafar og starfsmenn svara fyrirspurnum og leiðbeina. Íbúar gefa hugmyndum að stefnumótun og framtíðarsýn einkunnir, sbr. lið 4 fyrir ofan.

- Í miðju fundarrýminu var módeli stillt upp sem nemendur í hverfinu/ borgarhlutanum höfðu gert og á borðum í kringum módelið lágu möppur með miðakerfi sem fundargestir gátu notað til að koma hugmyndum sínum á framfæri á módelinu.
- Á íbúafundi mættu fulltrúar ráðgjafahópa og starfsmenn umhverfis- og skipulagssviðs og gátu fundargestir beint spurningum og athugasemdum til þeirra í óformlegu spjalli á gólfinu.
- Afriti af hugmyndum ráðgjafahópa að stefnumótun, sem voru til sýnis á veggspjöldum á fundinum, var dreift til fundargesta á A4 ljósritum og þeir beðnir um að gefa einstökum hugmyndum einkunn með lituðum límmiðum eða tússpennum; grænn (fylgjandi hugmynd), gulur (hvorki fylgjandi né andvíg/ur hugmynd) eða rauður (andvíg/ur hugmynd). Það var undir hverjum og einum komið hvort viðkomandi gaf öllum hugmyndum einkunn eða bara þeim sem hann/hún hafði sterkasta skoðun á. Þessari aðferð var ekki beitt á fyrstu fjórum íbúafundunum, þ.e. í Ártúnsholti, Neðra-Breiðholti, Seljahverfi og Efra-Breiðholti. Þar var fundargestum gefinn kostur á að skrifa skoðanir sínar á hugmyndum ráðgjafahópa á flettistöflur, en sú aðferð þótti ekki nógu skilvirk.

Fundirnir stóðu í eina og hálfu klukkustund og voru allir haldnir eftir kvöldmatarleyti á virkum dögum nema fundurinn í Efra-Breiðholti sem haldinn var á laugardagseftirmiðdegi.

Fundargestir gátu nýtt sér miðakerfið og módelið til að bregðast við hugmyndum ráðgjafateyma sem kynntar voru á veggspjöldum á fundinum en einnig komið á framfæri ýmsum öðrum hugmyndum og athugasemdum sem þeir kunnu að hafa um hverfið, hvort sem þær tengdust hverfisskipulagi beint eða óbeint. Þátttakendur gátu sett eins marga miða á módelið og þeir kusu og engin krafa var gerð um að viðkomandi setti nafn sitt við hugmyndina/athugasemdina. Þannig söfnuðust heilmiklir gagnabankar um hugmyndir íbúanna um nauðsynlegar úrbætur í hverfunum og um framtíðarsýn íbúanna.

Í fundarlok skráðu starfsmenn hverfisskipulags niður allar athugasemdir og hugmyndir sem lagðar höfðu verið á módelið í rafrænan gagnagrunn sem sérstaklega var útbúinn fyrir hverfisskipulagið. Staðsetning hvers miða var skráð í gagnagrunninn með GPS-hniti. Úr gagnagrunninum er svo mögulegt að kalla fram þær upplýsingar sem skráðar hafa verið með ýmsum síunarmöguleikum. Nánar verður sagt frá gagnagrunninum í næsta kafla.

Skapandi samráð – miðasjá

Allir miðar sem lagðir voru á módelin, hvort sem var á valfundi nemenda eða á íbúafundum í hverfunum, voru í fundarlok skráðir í rafrænan gagnagrunn sem

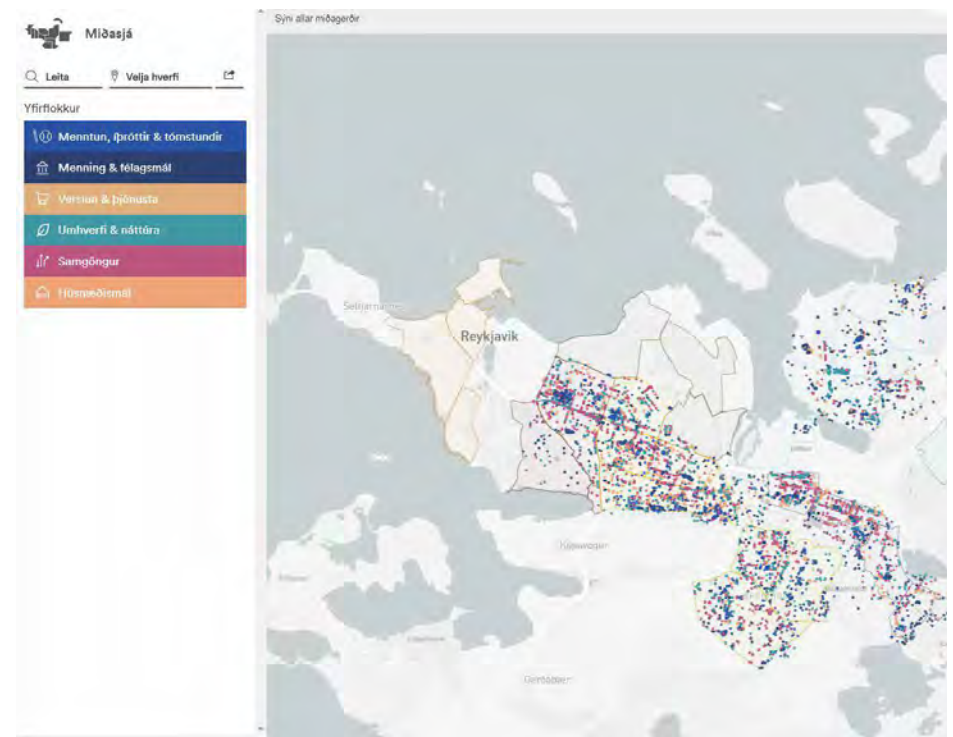

Mynd 3.8

Mynd sem sýnir uppbyggingu miðasjár.

sérstaklega var útbúinn fyrir hverfisskipulagið og kallaður hefur verið *miðasjá*. Skráning í grunninn er eingöngu opin fyrir starfsmenn umhverfis- og skipulagssviðs sem vinna að hverfisskipulagi.

Grunnurinn byggir á kortavef frá Mapbox sem býður upp á að hægt sé að gefa hverjum miða sem lagður hefur verið á mólél GPS-hnit með nokkurri nákvæmni. Hver miði hefur sitt einstaka númer sem hann er skráður eftir og mögulegt er að skrá aukalegar athugasemdir ef slíkar athugasemdir voru handskrifaðar á viðkomandi miða, sem oft var raunin. Í miðasjónni er því hægt að kalla fram alla miða sem lagðir hafa verið á mólélín auk þess sem hægt er að sía niðurstöðurnar á ýmsan máta, t.d. eftir yfirflokkum, undirflokkum eða einstökum miðum eða eftir tilteknum svæðum, s.s. borgarhlutum, hverfum eða öðrum afmörkuðum svæðum.

Sérstakan aðgang þarf að fá að miðasjónni til að geta leitað í gagnagrunninum eftir öllum áður nefndum síunaraðferðum og hafa starfsmenn hverfisskipulagsins slíkan aðgang auk ráðgjafahópanna sem vinna tillögur að hverfisskipulagi og annarra lykilaðila í vinnunni sem málið varðar. Einfaldari útgáfa af miðasjónni hefur einnig verið tengd við heimasíðu hverfisskipulagsins, sjá hverfisskipulag.is, þar sem hver sem er getur skoðað alla miða sem skráðir hafa verið í miðasjónna og síað niðurstöður eftir hverfum og yfirflokkum.

3.1.2 Seinni fasi 2020

Kynningarsíða

Áður en lokahönd var lögð á tillögur að hverfisskipulagi fyrir öll hverfi Breiðholts var opnuð sérstök kynningarsíða (hverfisskipulag.is/kynning/breiðholt) þar sem vinnutillögur að hverfisskipulagi voru kynntar. Síðan fór í loftið um miðjan júlí og verður opin alveg fram að því að endanlegar tillögur að hverfisskipulagi liggja fyrir. Upplýsingar á síðunni verða uppfærðar og hún notuð til kynningar á fullnum tillögum sem fara í formlegt kynningar- og samþykktarferli. Kynningarsíðan var auglýst með keyptum auglýsingafærslum á Facebook og var markhópur auglýsinganna Breiðhýltingar 18 ára og eldri.

Tillögurnar voru kynntar í texta, á myndum og uppdráttum og með myndbands kynningum. Fremst á síðunni var almenn kynning á verkefninu og forsendum þess. Þar fyrir aftan var umfjölluninni skipt í fimm kafla, þ.e. Styrking hverfiskjarna, Vistvænar samgöngur, Fjölbreyttari hverfi, Grænar og vistvænar áherslur og Vetrargarður í Breiðholti.

Undir kaflanum um styrkingu hverfiskjarna var fjallað um áherslu hverfisskipulags til að efla og styrkja verslunarkjarna innan hverfanna til að auka verslun og þjónustu í göngufæri og gera hverfin þannig sjálfbærari og vistvænni. Þar voru meðal annars kynntar tillögur að sérstöku deiliskipulagi fyrir kjarna við Arnarbakka og Völvufell og Drafnarfell. Í kaflanum um vistvænar samgöngur voru m.a. kynntar hugmyndir um borgargötur með áherslur á almenningssamgöngur og vistvæna ferðamáta. Einnig voru kynntar hugmyndir um að stórbílastæði í Breiðholti yrðu aflögð. Kaffinn um fjölbreyttari hverfi kynnti hugmyndir um fjölgun íbúða í hverfinum, s.s. aukaíbúða í sérbýlishúsum, ofanábyggingum á fjölbýlishúsum og nýbyggingum á þéttingarreitum. Ýmsar grænar og vistvænar áherslur voru kynntar í samnefndum kafla, s.s. um heimildir til borgarbúskapar og uppbyggingu grænna innviða við Stekkjarbakka og Jaðarsel. Einnig tillögur um kyrrlát svæði og hverfisvernd. Síðasti kaffinn kynnti fyrirætlanir um uppbyggingu Vetrargarðs í Seljahverfi þar sem ætlunin er að koma upp heilsársaðstöðu til skíða- og snjóbrettaíðkunar.

Mynd 3.9
Viðvera í mjódd.

HEILSUGÆSLAN MJÖDD
HEILSUGÆSLUSTOÐ

LÆKNASETRIÐ
Rannsóknastofan í Mjódd - Ömstofan

Frú Sigurlaug

ÞÓNGLABAKKI 6

A vertical information board with a white background and a metal frame. It contains various text blocks, small photographs, and diagrams, likely related to the local development project.

Drugi mieszkańcy
dzielnicy Breiðholt.

Dear residents
of Breiðhoit

A large, three-sided information board with a light blue background. The top section contains text in Polish and English. The bottom section features a colorful illustration of a cityscape with green spaces, buildings, and people. The board is positioned in the center of the walkway.

Médjic

A smaller information board placed on a counter or table. It has a white background and contains text and images, similar to the other boards in the area.

A small wooden bookshelf filled with books, located near the entrance of a shop or library. The books are arranged on several shelves, and there are some boxes on the floor next to it.



Mynd 3.10
Hverfisganga í Seljahverfi.

Viðvera í borgarhlutanum

Starfsfólk hverfisskipulags var með viðveru í Breiðholti í tvær vikur seinnihlutann í ágúst 2020 milli kl. 12 og 18 virka daga. Fór viðveran fram í Gerðubergi fyrri vikuna og í göngugötunni í Mjódd seinni vikuna. Þar mátti á veggspjöldum kynna sér helstu vinnutillögur hverfisskipulagsins fyrir öll hverfi Breiðholtsins, s.s. skipulagsupprætti, stefnukort og annað ítarefni. Einnig lágu frammi drög að samráðsskýrslu sem lýsti samráðsaðferðum á fyrri stigum skipulagsgerðarinnar, byggðakönnun Borgarsögusafns fyrir Breiðholt og samþykkt hverfisskipulag fyrir borgarhluta 7 Árbæ, sem var fyrsti borgarhlutinn til að fá samþykkt nýtt hverfisskipulag 2019.

Á þessum tíma gafst íbúum og öðrum hagsmunaaðilum færi á að koma og kynna sér og ræða vinnutillögurnar, fá svör við spurningum sem á þeim brunnu og koma á framfæri athugasemdum og ábendingum. Á staðnum voru sérstök eyðublöð sem áhugasamir gátu fyllt út til að koma á framfæri skoðunum sínum, ábendingum og athugasemdum en einnig var boðið upp á að senda athugasemdir í tölvupósti á netfang hverfisskipulagsins, hverfisskipulag@reykjavik.is.



Mynd 3.11
Streymisfundur hverfisskipulags.

Viðveran var auglýst í fjölmiðlum, s.s. með útvarpsauglýsingum og auglýsingum í Breiðholtsblaðinu, og með auglýsingum á vefsíðum og samfélagsmiðlum Reykjavíkurborgar og hverfisskipulagsins.

Hverfisgöngur

Í seinni viku viðverunnar sem fjallað var um í kafla 3.1.2.2 voru skipulagðar hverfisgöngur í öllum hverfum Breiðholts. Göngurnar voru allar farnar á milli kl. 19.30 og 20.30, sú fyrsta í Neðra-Breiðholti á þriðjudegi, svo á miðvikudegi í Seljahverfi og að lokum á fimmtudegi í Efra-Breiðholti. Göngurnar voru skipulagðar með þeim hætti að með reglulegu millibili var stoppað og starfsfólk hverfisskipulags og skipulagsráðgjafar kynntu ýmsar tillögur og áherslur sem finna mátti í vinnutillögum hverfisskipulags, s.s. um samgöngumál, þéttingu byggðar og fjölgun íbúða, grænar áherslur o.s.frv. Við lok hverrar göngu gafst þátttakendum færi á að spyrja spurninga og koma á framfæri sínum athugasemdum.

Hverfisgöngurnar voru auglýstar í fjölmiðlum, s.s. með útvarpsauglýsingum og auglýsingum í Breiðholtsblaðinu, og með auglýsingum á vefsíðum og samfélagsmiðlum Reykjavíkurborgar og hverfisSKIPulagsins.

Kynningarfundur (streymisfundur)

Í kjölfar viðveru starfsfólks hverfisSKIPulags og hverfisgangna var í vikunni á eftir haldinn sérstakur kynningarfundur á vinnutillögum hverfisSKIPulagsins. Upphaflega stóð til að fundurinn yrði íbúafundur í Gerðubergi með nokkuð hefðbundnu fyrirkomulagi en vegna fjöldatakmarkana og sóttvarnarráðstafana sem í gildi voru á þessum tíma vegna COVID-19 farsóttarinnar var tekin ákvörðun um að fundinum yrði eingöngu streymt á netinu.



Mynd 3.12
Hverfisganga í Neðra- Breiðholti.



Mynd 3.13
Hverfisganga í Seljahverfi.

Fundurinn fór fram mánudagskvöldið 31. ágúst 2020 kl. 19.30 til 21. Framsögur voru frá starfsfólki hverfisskipulags, skipulagsráðgjöfum sem unnið hafa tillögur að hverfisskipulagi Breiðholts og öðrum sem komið hafa að einstökum skipulags- og uppbyggingarverkefnum í Breiðholti sem unnið er að í tengslum við hverfisskipulagsvinnuna. Á fundinum var einnig sýnt stutt myndband með viðtölum við nokkra íbúa í Breiðholti um vinnutillögurnar. Áhorfendum gafst færi á að senda inn spurningar á streymið eða í tölvupósti á meðan á fundinum stóð sem svarað var í lok fundarins.

Fundurinn var rittúlkaður á ensku fyrir þá sem ekki hafa íslensku að móðurmáli eða skilja hana ekki. Upptaka af fundinum er aðgengileg á kynningarsíðu hverfisskipulags í Breiðholti.

Kynningarfundurinn var auglýstur í fjölmiðlum, s.s. með útvarpsauglýsingum og auglýsingum í Breiðholtsblaðinu, og með auglýsingum á vefsíðum og samfélagsmiðlum Reykjavíkurborgar og hverfisskipulagsins.



Mynd 3.14
Hverfisganga í Seljahverfi.

3.2 Samráð við einingar og svið Reykjavíkurborgar

Víðtækt samráð var haft við einingar og svið Reykjavíkurborgar. Þetta samráð fór annars vegar fram með upplýsingamiðlun í formi fræðsluerinda þar sem verkefnisstjóri hverfisskipulags kynnti verkefnið og helstu áherslur. Hins vegar var leitað eftir því að þær einingar og svið sem hverfisskipulagið var talið snerta tilnefndu fulltrúa sem tækju að sér ákveðin verkefni um þau málefni sem snertu þeirra sérsvið og þörf væri á að taka tillit til í vinnunni. Meginhlutverk þessara sérfræðinga var að:

- Veita faglega ráðgjöf og upplýsingar um þá málaflokka sem þeir eru fulltrúar fyrir í vinnu við hverfisskipulag í einstökum borgarhlutum.
- Taka þátt í kynningu og svara fyrirspurnum á íbúafundum í borgarhlutum um sína málaflokka.
- Taka þátt í mótun skilmála um sína málaflokka og sinna faglegri rýni á lokaafurðum hverfisskipulagsins.



Mynd 3.15
Ljósmynd úr hverfinu.

3.3 Lögbundið samráð

Samráð var haft við eftirfarandi umsagnaraðila meðan á vinnu við tillögu að hverfisskipulagi stóð:

- Skipulagsstofnun
- Umhverfisstofnun
- nærliggjandi sveitarfélög
- Samtök sveitarfélaga á höfuðborgarsvæðinu
- Heilbrigðiseftirlit Reykjavíkur
- Minjastofnun Íslands
- Vegagerðina
- Veðurstofu Íslands
- Strætó bs.
- Veitur ohf. (Orkuveita Reykjavíkur)
- aðrar hlutaðeigandi stofnanir eftir atvikum

Samráðið fór þannig fram að skipulagsgögn voru send þessum aðilum til umsagnar.

3.4. Upplýsingamiðlun um verkefnið

Litið er svo á að mikilvægur liður í samráði sé upplýsingamiðlun um hverfisskipulagið. Við þá upplýsingamiðlun hefur verið beitt nokkrum aðferðum sem taldar eru upp hér fyrir neðan:

- Heimasíða hverfisskipulagsins, hverfisskipulag.is, en heimasíðan hefur verið í stöðugri þróun allan vinnslutíma skipulagsins. Heimasíðan er nátengd heimasíðu Reykjavíkurborgar þar sem gagnkvæm fréttamiðlun um skipulagsmál fer fram.
- Kynningarsíða fyrir vinnutillögur hverfisskipulags í forkynningu, sem var undirsíða hverfisskipulag.is og aðgengileg frá forsíðunni.
- Upplýsingamiðlun á Facebook-síðum hverfisskipulagsins, Reykjavíkurborgar, hverfisráða og íbúasamtaka.
- Sýningar á afurðum hverfisskipulagsins þar sem tilgangurinn er að veita upplýsingar og m.a. vekja athygli fjölmiðla á hverfisskipulaginu. Auk kynningarsíðunnar og sýninga í Gerðubergi og Mjódd á meðan á viðveru í hverfinu stóð, sem fjallað var um í köflum 3.1.2.1 og 3.1.2.2, var einn slíkur viðburður haldinn 9. til 15. júní 2016 í Tjarnarsal Ráðhússins.
- Kynningarfundur (streymisfundur) þar sem kynntar voru helstu vinnutillögur að hverfisskipulagi, sbr. umfjöllun í kafla 3.1.2.
- Umfjöllun um verkefnið í fjölmiðlum.

Nánar verður gerð grein fyrir framkvæmd upplýsingamiðlunar í kafla 4.

Mynd 3.16

Ljósmynd úr hverfinu.





4

Samráðferlið

EFNISYFIRLIT

4.0 Yfirlit

4.1 Íbúa og hagsmunaaðili í borgarhlutanum

4.2 Samráð við einingar og svið Reykjavíkurborgar

4.3 Opinverar stofnanir og fyrirtæki

4.4 Kynningar og samráð við aðra

4.5 Upplýsingamiðlun og samráð í gegnum vef, fjölmiðla og dreifipóst



4. Samráðsferlið

4.0 Yfirlit

Við mótun á tillögum að hverfisskipulagi fyrir hvert hverfi borgarinnar hefur verið leitað eftir hugmyndum og álitum frá eftirfarandi hópum:

- íbúum og hagsmunaaðilum í hverfunum
- stjórnarsýslu Reykjavíkurborgar, þ.m.t. einingar og svið ábyrg fyrir málaflokkum
- opinberum stofnunum og fyrirtækjum sem hverfisskipulagið varðar
- öðrum hagsmunaaðilum

Auk þessa hefur hverfisskipulagið verið kynnt og rætt við fjölda annarra aðila, s.s. fulltrúa fjölmennningar, eldri borgara, grunnskóla, framhaldsskóla og fulltrúa frá háskólum o.fl. Þess ber að geta að á meðan á vinnunni við hverfisskipulag í fjórum borgarhlutum hefur staðið hafa verið haldnir um 300 fundir og samráðsviðburðir, en u.þ.b. fjórðungur þessara viðburða tengjast hverfisskipulagi Breiðholts með beinum og óbeinum hætti.

Framkvæmd samráðsins fylgdi vinnuferli hverfisskipulagsins sem er skipt upp í sex verkþætti, sýnd á meðfylgjandi skýringarmynd.

Hér á eftir verður gerð grein fyrir framkvæmd samráðsins, sem fylgir þeim verkferlum sem lýst er á mynd 4.1.

Í undirköflum er gerð grein fyrir samráði við áður nefnda þrjá hópa en frásögnin af viðburðum er í tímaröð. Myndir í kaflanum eru skýringarmyndir og ljósmyndir frá viðburðum. Í kafla 6, viðauka, eru myndir af hugmyndum og tillögum sem kynntar voru.

Þessi framsetning á að gefa greinargott yfirlit yfir það víðtæka samráð sem átt hefur sér stað við gerð hverfisskipulags fyrir hverfin í borgarhluta 6 Breiðholts.

4.1 Íbúar og hagsmunaaðilar í borgarhlutanum

Umfrjöllunin í kaflanum er tengd þeim verkþáttum sem farið var í gegnum. Fyrst var unnið að endurskoðun verklýsinga og þær kynntar og síðan auglýstar. Þar á eftir hófst vinna við stefnumótun og framtíðarsýn þar sem tvinnuð var inn margháttuðu samráði. Síðustu tveir verkþættirnir voru svo tillögu- og skilmálagarð.

4.2.1 Endurskoðun verklýsinga

Hér birtist yfirlit yfir samráð við íbúa og hagsmunaaðila meðan á endurskoðun verklýsinga fór fram:

Heimasíða og kynningarefni um hverfisskipulag

Samhliða því sem unnið var að endurskoðun verklýsingar fyrir hverfisskipulagi í borgarhluta 6 Breiðholti var opnuð ný heimasíða fyrir hverfisskipulagið. Til þess að kynna þessa síðu var bæklingum dreift í öll hús í borgarhlutanum. Samhliða var væntanlegur íbúafundur borgarstjóra í Breiðholti auglýstur.

Fundur borgarstjóra um hverfisskipulag

Fjölsóttur íbúafundur var haldinn í Fellaskóla miðvikudaginn 22. apríl 2015. Þar flutti Dagur B. Eggertsson borgarstjóri ávarp og fór yfir viðhorf íbúa til þjónustunnar í hverfinu, fyrirhugaðar framkvæmdir og skóla- og frístundasamfélagið í Breiðholti í heild sinni. Ævar Harðarson kynnti hverfisskipulag í Breiðholti.

Þess ber að geta að borgarstjóri færði skrifstofu sína í menningarmiðstöðina Gerðuberg í tvær vikur, frá 20. apríl til 1. maí, sem hluta af því að kynna hverfisskipulag Breiðholts.

Viðvera verkefnisstjóra í borgarhlutanum

Verkefnisstjórar hverfisskipulags höfðu viðveru í borgarhlutanum í tvo daga, í verslunarmiðstöðinni Hólagarði miðvikudaginn 22. apríl kl. 16–18 og í Mjódd föstudaginn 24. apríl kl. 16–18. Þar gafst íbúum tækifæri til að koma hugmyndum og athugasemdum um hverfisskipulag Breiðholts á framfæri. Allnokkrir íbúar gerðu sér ferð til þess að ræða við verkefnisstjóra.

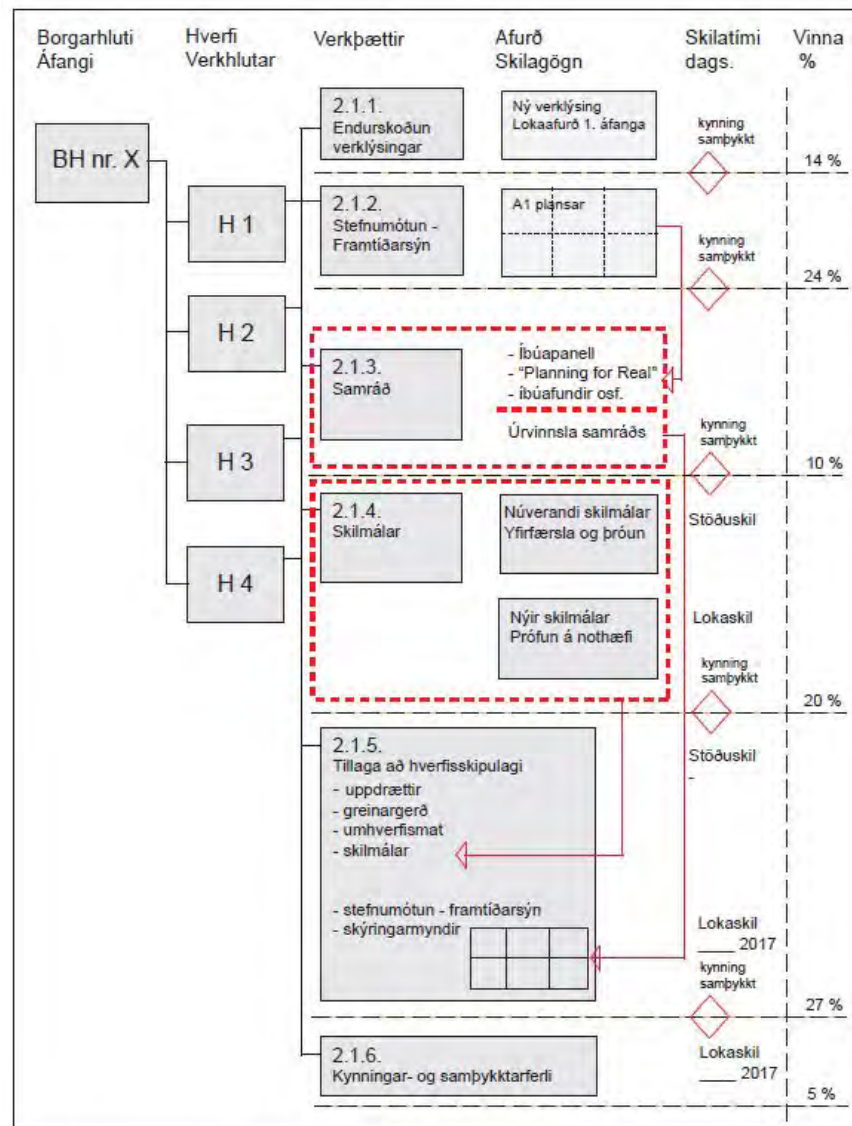

Mynd 4.1

Skýringarmynd sem sýnir hvernig vinna við hverfisskipulagið var skipt upp í verkþætti.

Auglýsing á endurskoðuðum verklýsingum

Eftir að endurskoðuð verklýsing hafði verið kynnt á íbúafundi borgarstjóra fór hún í efnislega umfjöllun hjá umhverfis- og skipulagsráði og var síðan samþykkt af borgarráði 7. maí 2015 í auglýsingu. Samhliða var verklýsing send til umsagnar hjá opinberum stofnunum og fyrirtækjum sem hafa þarf samráð við samkvæmt lögum.

Verklýsingin var auglýst í fjórar vikur. Umsagnir og ábendingar sem borist höfðu á auglýsingartíma voru síðan teknar til efnislegrar meðferðar hjá umhverfis- og skipulagsráði 16. september 2015.

4.2.2. Stefnumótun og framtíðarsýn

Þegar verklýsing hafði verið auglýst hófst vinna við næsta verkþátt sem var stefnumótun og framtíðarsýn fyrir borgarhlutann og einstök hverfi innan hans. Þessi vinna byggðist á efni í verklýsingum og hugmyndum sem borist höfðu á kynningartíma verklýsingar. Samráð við íbúa og hagsmunaaðila í þessum verkþætti var margháttað og er lýst nánar í kafla 4.2.3.

4.2.3. Fyrri fasi samráðs við íbúa og hagsmunaaðila í borgarhlutanum

Þegar drög að stefnumótun og framtíðarsýn lágu fyrir hófst fyrri fasi samráðs við íbúa og hagsmunaaðila og var leitað álits hverfisráðs og drögin kynnt fyrir íbúasamtökum. Á þessu stigi var ákveðið að fá Gallup til þess að prófa hugmyndir í rýnihópum áður en þær færu í opinbera umfjöllun.

Rýnihópar Gallup í Breiðholti

Í borgarhluta 6 Breiðholti voru myndaðir fimm rýnihópar og voru haldnir fundir með þeim á tímabilinu 22. febrúar til 1. mars 2016. Hver fundur með rýnihóp tók um eina og hálfu klukkustund. Mæting var ágæt eða frá 8 til 11 í hverjum hópi. Kynnt voru drög að framtíðarsýn fyrir öll hverfin í borgarhlutanum sem tóku til þéttingarsvæða, hverfiskjarna, samgangna, grænna áherslna og skilmála fyrir núverandi byggð. Þessi drög voru kynnt með glærum á skjávarpa og fylgdust ráðgjafar og fulltrúar Reykjavíkurborgar með umræðum í öðru rými.

Gerð er grein fyrir niðurstöðum rýnihópa í kafla 5.

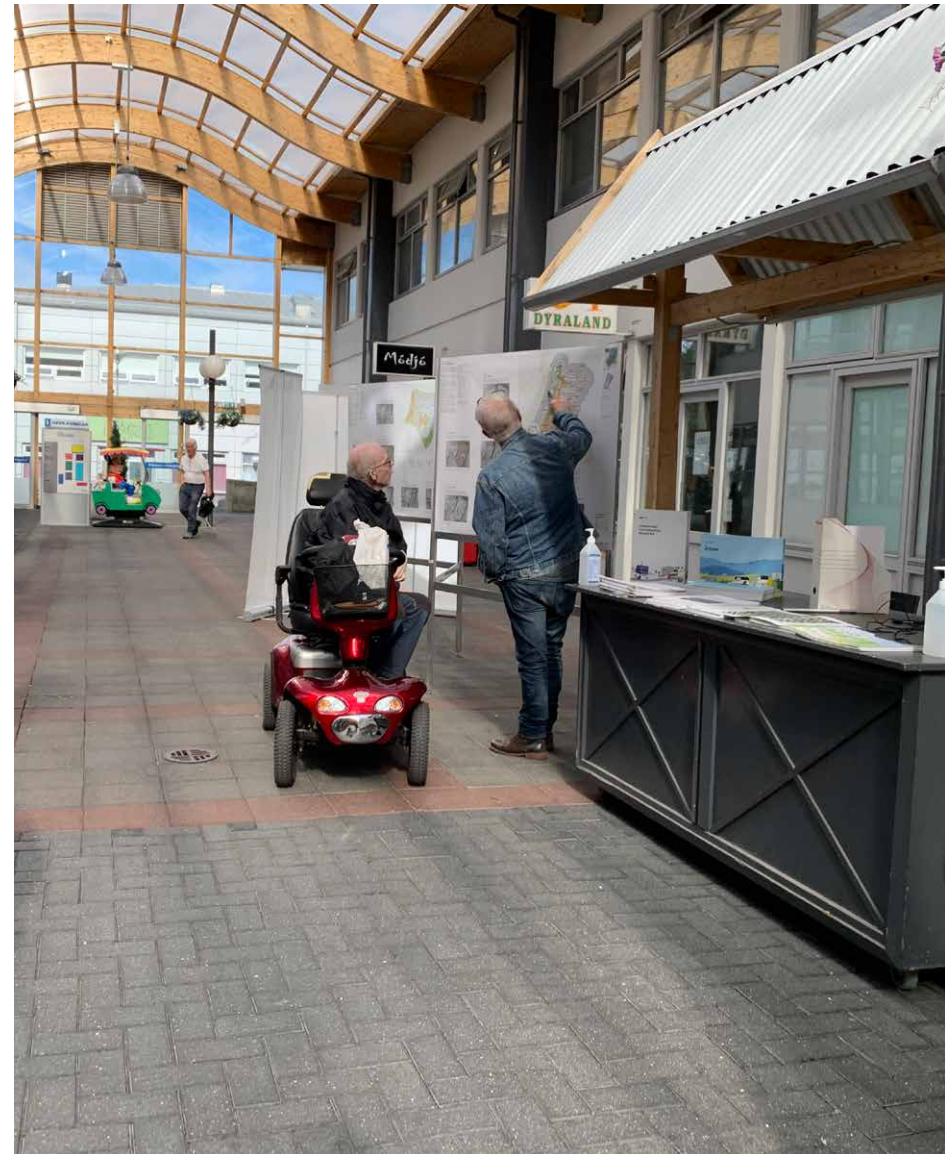

Mynd 4.2

Viðvera í Mjódd.



Mynd 4.3

Valfundur nemenda í Breiðholtsskóla þar sem þeir leggja miða á líkanið sem þeir hafa tekið þátt í að búa til.



Mynd 4.4

Nemendur í Hólabrekkuskóla við líkan af hverfinu sem þeir hafa tekið þátt í að búa til.

Skapandi samráð í Breiðholtsskóla

Breiðholtsskóli var fyrsti skólinn í borgarhlutanum sem tók þátt í *Skapandi samráði* og fór vinnan fram 30. nóvember til 4. desember 2015. Þá unnu nemendur í 6. bekk við smíði líkans af hverfinu. Við upphaf vinnunnar fengu nemendur stutt fræðsluerindi um arkitektúr, skipulagsmál, vistvænar samgöngur og græn svæði í borginni. Fræðsluerindin voru haldin af starfsmönnum umhverfis- og skipulagssviðs og vinnu við módelgerðina var sömuleiðis stýrt af starfsmanni hverfisskipulagsins í samstarfi við kennara. Nemendur máluðu módelgrunninn, bjuggu til hús úr pappír og tré úr vattkúlum og tannstönglum. Rúmlega 30 börn tóku þátt í vinnunni í Breiðholtsskóla.

Valfundur nemenda, þar sem börnin sem unnu að gerð módelnsins gátu komið á framfæri eigin hugmyndum um úrbætur og framtíðarsýn hverfisins, var haldinn í vikunni á eftir, þriðjudaginn 8. desember.

Skapandi samráð í Hólabrekkuskóla

Módelgerð í Hólabrekkuskóla fór fram dagana 18. til 22. janúar 2016. Nemendur í 6. bekkjum unnu að gerð módelnsins og var fyrirkomulag vinnunnar með sama sniði og í Breiðholtsskóla. Byrjað var á fræðsluerindum áður en módelgerðin hófst og var vinnunni stýrt af starfsmanni hverfisskipulagsins í samstarfi við kennara. Um það bil 40 börn tóku þátt í vinnunni í Hólabrekkuskóla.

Valfundur nemenda var haldinn í vikunni á eftir, miðvikudaginn 27. janúar.

Skapandi samráð í Fellaskóla

Módelgerð í Fellaskóla fór fram á sama tíma og í Hólabrekkuskóla, dagana 18. til 22. janúar 2016. Nemendur í 6. bekk unnu að gerð módelnsins og var fyrirkomulag vinnunnar með sama sniði og áður. Byrjað var á fræðsluerindum áður en módelgerðin hófst og var vinnunni stýrt af starfsmanni hverfisskipulagsins í samstarfi við kennara eins og í hinum skólunum. Tæplega 30 börn tóku þátt í vinnunni í Fellaskóla.

Mynd 4.5

Nemendur í Fellaskóla við líkan af hverfinu sem þeir hafa tekið þátt í að búa til.

Valfundur nemenda var haldinn í vikunni á eftir, fimmtudaginn 28. janúar.





Mynd 4.6

Nemendur í Seljaskóla við líkan af hverfinu sem þeir hafa tekið þátt í að búa til.



Mynd 4.7

Nemendur í Ölduselsskóla við líkan af hverfinu sem þeir hafa tekið þátt í að búa til.

Skapandi samráð í Seljaskóla

Módelgerð í Seljaskóla fór fram dagana 25. til 29. janúar 2016. Nemendur í 6. bekkjum unnu að gerð mólensins og var fyrirkomulag vinnunnar með sama sniði og áður. Um það bil 50 börn tóku þátt í vinnunni í Seljaskóla.

Valfundur nemenda var haldinn í vikunni á eftir, miðvikudaginn 3. febrúar.

Skapandi samráð í Ölduselsskóla

Módelgerð í Ölduselsskóla fór fram dagana 5. til 12. febrúar 2016. Nemendur í 6. bekkjum unnu að gerð mólensins og var fyrirkomulag vinnunnar með sama sniði og áður. Um það bil 35 börn tóku þátt í vinnunni í Ölduselsskóla.

Valfundur nemenda var haldinn í vikunni á eftir, föstudaginn 19. febrúar.

Íbúafundur í Breiðholtsskóla

Fyrsti samráðsfundur skapandi samráðs með íbúum í borgarhlutanum var haldinn í Breiðholtsskóla þriðjudaginn 5. apríl 2016. Fundurinn var ætlaður íbúum í Neðra-Breiðholti og fór fram milli kl. 19.30 og 21.00.

Fundarformið var eins og lýst var í kafla 3.1.1.8. Á fundinn mættu um 70–80 manns og fór hann vel fram. Fjörugar samræður fóru fram í minni hópum milli íbúa, ráðgjafa og starfsmanna hverfisskipulagsins. Margar áhugaverðar ábendingar voru skráðar á flettitöflur og í miðakerfi *Skapandi samráðs*.

Íbúafundur í Seljaskóla

Íbúafundur var haldinn í Seljaskóla fimmtudaginn 7. apríl 2016. Fundurinn var ætlaður íbúum í Seljahverfi og fór fram milli kl. 19.30 og 21.00. Fundarformið var með sama hætti og á fundinum í Breiðholtsskóla. Á fundinn mættu um 50–60 íbúar og fór hann vel fram og þó nokkrar umræður sköpuðust manna á milli um framtíðarsýn hverfisins.

Íbúafundur í Fellaskóla

Íbúafundur var haldinn í Fellaskóla laugardaginn 9. apríl 2016. Fundurinn var ætlaður íbúum í Efra-Breiðholti og fór hann fram milli kl. 15.00 og 16.30. Fundarformið var með sama hætti og á fyrri fundum í borgarhlutanum. Á fundinn mættu um 20–30 íbúar sem er talsvert minna en á hina fundina í borgarhlutanum. Hugsanlega helgast það af því að fundurinn var á laugardegi en ekki að kvöldlagi á virkum degi eins og aðrir fundir. Fundartíminn var ákveðinn í samráði við hverfisráð Breiðholts.

Sýning í Tjarnarsal Ráðhússins

Í tilefni þess að búið var að halda íbúafundi í öllum fjórum borgarhlutanum var opnuð sýning á afrakstri hverfisskipulags fimmtudaginn 9. júní 2016 í Tjarnarsal Ráðhússins, en sýningin var opin til miðvikudagsins 15. júní. Þar voru sýndar hugmyndir ráðgjafa að framtíðarsýn í Hlíðum, Háaleiti, Bústöðum, Breiðholti og Árbæ ásamt líkönunum sem 6. bekkingar í hverfisskólunum höfðu búið til.

Á opunarhátíðina var boðið öllum 6. bekkingum sem tekið höfðu þátt í verkefninu og þeim veitt viðurkenning fyrir þátttökuna.

Á meðan á sýningunni stóð höfðu starfsmenn umhverfis- og skipulagsráðs viðveru allan tímann. Töluvert rennsli var af fólki á sýninguna. Það voru hins vegar mest erlendir ferðamenn sem voru komnir til að skoða Íslandslíkanið sem tekur stóran hluta af Tjarnarsalnum þegar það er til sýnis. Gískað er á að hátt í 80% gesta á sýningunni hafi verið erlendir ferðamenn.

Íbúafundir borgarstjóra

Dagur B. Eggertsson borgarstjóri var með íbúafund í Gerðubergi föstudaginn 24. nóvember 2017. Farið var yfir ýmsar framkvæmdir, hverfisskipulag Breiðholts, væntanlega tengingu Borgarlínunnar við hverfið, íþróttamannvirki í Suður-Mjódd og möguleika á þéttingu byggðar víða í Breiðholti.



Mynd 4.8

Íbúafundur í Fellaskóla 9. apríl 2016.

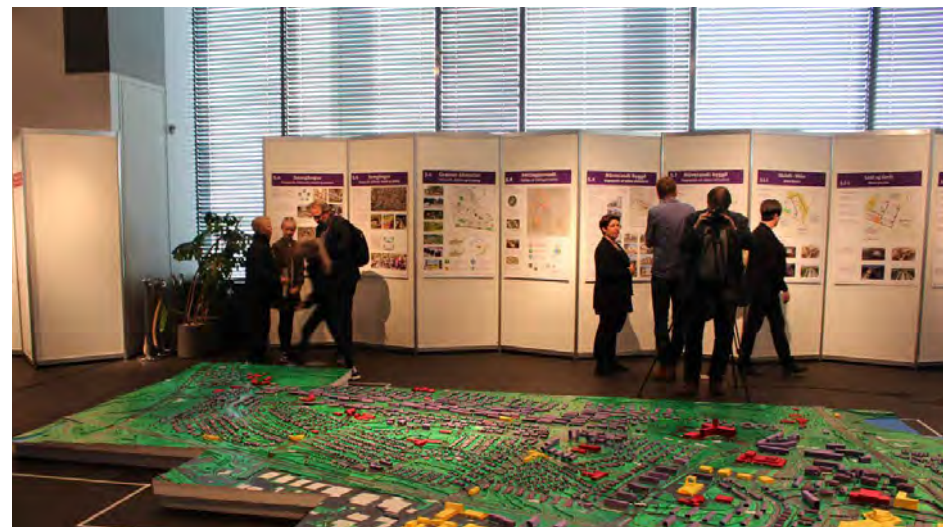

Mynd 4.9

Mynd frá sýningunni í Tjarnarsal ráðhússins þann 9. júní 2016.

4.2.4. Seinni fasi samráðs

Um mitt árið 2020 voru vinnutillögur að nýju hverfisskipulagi settar í forkynningu áður en lokahönd var lögð á tillögurnar. Forkynningar- og samráðsferlið hófst með því að sett var á lagginar sérstök kynningarsíða á vinnutillögunum.

Kynningarsíða

Um miðjan júlí 2020 var sett upp sérstök vefsíða á slóðinni hverfisskipulag.is/kynning/breidholt þar sem helstu vinnutillögur að hverfisskipulagi voru kynntar.

Kynningarsíðan var auglýst með keyptum auglýsingafærslum á Facebook og var markhópur auglýsinganna Breiðhyltingar 18 ára og eldri (u.þ.b. 17–18 þúsund manns). Birtingartímabil auglýsinganna var 16. júlí til 30. júlí og á þeim tíma sáu yfir 26 þúsund manns færslurnar og af þeim smelltu rúmlega 6 þúsund á hlekkinn til að opna kynningarsíðuna. Síðan fékk einnig mjög mikla dreifingu og umtal á hverfissíðunni Íbúasamtökin Betra Breiðholt á Facebook. Frá því síðan fór í loftið og fram til 4. október 2020 heimsóttu rúmlega 11.700 manns síðuna svo óhætt er að segja að síðan og vinnutillögur skipulagsins hafi fengið mjög góða kynningu.

Viðvera í borgarhlutanum

Starfsfólk hverfisskipulags var með viðveru í Breiðholti dagana 18.–21. og 24.–28. ágúst 2020, milli kl. 12 og 18 alla dagana. Fór viðveran fram í Gerðubergi fyrri vikuna og í göngugötunni í Mjódd seinni vikuna. Þar mátti kynna sér vinnutillögurnar og fá svör við spurningum frá starfsfólki hverfisskipulagsins. Á staðnum voru einnig sérstök eyðublöð til að koma á framfæri athugasemdum og ábendingum við tillögurnar. Einnig var boðið upp á að senda athugasemdir og ábendingar í tölvupósti.

Samkvæmt skráningu starfsfólks komu u.þ.b. 150 manns í Gerðuberg og um 600 manns í Mjódd. Þann 18. september höfðu alls borist 57 erindi í tölvupósti með ábendingum eða athugasemdum við tillögurnar, 14 erindi bárust á útfylltum eyðublöðum í Gerðubergi og 39 í Mjódd. Auk þess skráði starfsfólk hverfisskipulags niður 36 erindi í heimsóknadagbók eftir spjall við gesti í Gerðubergi. Alls eru því skráð 146 erindi sem bárust á tímabilinu 18. ágúst til 18. september 2020.



Mynd 4.10

Ljósmynd úr hverfinu.

Hverfisgöngur

Dagana 25.–27. ágúst 2020 (þ.e. á sama tímabili og viðvera var í Mjódd) voru farnar þrjár hverfisgöngur þar sem vinnutillögur hverfisskipulags voru kynntar af starfsfólki hverfisskipulags og skipulagsráðgjöfum. Göngurnar voru allar farnar á milli kl. 19.30 og 20.30, sú fyrsta í Neðra-Breiðholti þann 25. ágúst, næsta í Seljahverfi þann 26. ágúst og sú síðasta þann 27. ágúst í Efra-Breiðholti.

Í göngunni í Neðra Breiðholti voru þátttakendur 69 talsins, í Seljahverfi voru 104 þátttakendur og í Efra-Breiðholti voru þeir 69. Að loknum göngunum gafst þátttakendum færi á að varpa fram spurningum eða koma á framfæri athugasemdum. Í Efra- og Neðra-Breiðholti voru fáir sem ávörpuðu hópinn en í Seljahverfi mynduðust heitar umræður sem stóðu í nokkurn tíma.

Kynningarfundur (streymisfundur)

Vinnutillögur hverfisskipulagsins voru kynntar á sérstökum fundi sem streymt var á netinu mánudagskvöldið 31. ágúst 2020, kl. 19.30–21.00. Upphaflega stóð til að fundurinn yrði íbúafundur í Gerðubergi með nokkuð hefðbundnu fyrirkomulagi en vegna fjöldatakmarkana og sóttvarnarráðstafana sem í gildi voru á þessum tíma vegna COVID-19 farsóttarinnar var tekin ákvörðun um að fundinum yrði eingöngu streymt á netinu. Lýsing á formi og fyrirkomulagi fundarins er í kafla 3.1.2.

Á meðan á streyminu stóð gátu áhorfendur sent inn spurningar og athugasemdir. Rúmlega 270 manns fylgdust með streyminu í beinni útsendingu eða síðar þann sama sólarhring á vefsíðunni sem sett var upp fyrir streymið. Streyminu var jafnframt deilt beint á Facebook-síðu Reykjavíkurborgar og hefur upptaka af streyminu verið aðgengileg þar og á kynningarsíðu hverfisskipulagsins síðan fundurinn fór fram. Alls hefur verið horft á upptökuna á kynningarsíðunni u.þ.b. 330 sinnum síðan og 8200 áhorf eru skráð á Facebook. Streymið á Facebook fékk alls 48 viðbrögð (like o.þ.h.) og 84 ummæli.



Mynd 4.11

Hverfisganga í Neðra Breiðholti.

4.3 Samráð við einingar og svið Reykjavíkurborgar

Víðtækt samráð var haft við fjölda aðila innan borgarkerfisins við gerð hverfisskipulags í þessum borgarhluta. Um var að ræða samráð við kjörna fulltrúa, fulltrúa í nefndum og ráðum, hverfisráði og fulltrúa eininga og sviða sem verkefnið tengdist.

Stýrihópur hverfisskipulags

Hluti af innra eftirliti með verkefninu var á hendi stýrihóps sem hafði það hlutverk að tryggja gæði skilagagna, fylgjast með framvindu og tryggja að tekið væri tillit til niðurstaðna úr samráði við íbúa. Í stýrihóp hafa setið borgarstjóri og kjörnir fulltrúar meirihluta ásamt embættismönnum. Frá því að 2. áfangi hverfisskipulags hófst rétt eftir áramót 2015 hefur stýrihópur verið með fastan fundartíma síðasta mánudag í hverjum mánuði. Fundirnir voru haldnir í Maríubúð á 3. hæð í Ráðhúsinu undir forystu Dags B. Eggertssonar borgarstjóra.

Umhverfis- og skipulagsráð – skipulags- og samgönguráð

Á vinnslutíma 2. áfanga hverfisskipulags (janúar 2015 – ágúst 2020) hefur verið fjallað um málefni tengd hverfisskipulagi á u.þ.b. 40 fundum ráðanna.

Í upphafi voru verk- og tímaáætlanir ásamt áætlunum um samráð bornar undir umhverfis- og skipulagsráð. Næsti liður í samráði við umhverfis- og skipulagsráð var síðan að fjalla efnislega um skipulags- og matslýsingu (eða það sem kallað er verklýsingar) fyrir hverfisskipulag í einstökum borgarhlutum. Þessar verklýsingar voru kynntar og ræddar í ráðinu sem síðan samþykkti að senda þær í opinbera kynningu.

Verklýsingar fyrir borgarhlutana Árbæ og Breiðholt fengu efnislega umfjöllun í umhverfis- og skipulagsráði á vormánuðum 2015. Verklýsing fyrir borgarhlutann Hlíðar fékk efnislega umfjöllun á haustmánuðum 2015. Verklýsing fyrir borgarhlutann Háaleiti-Bústaðir fékk síðan efnislega umfjöllun á fyrri hluta árs 2016.

Hugmyndir að framtíðarsýn fyrir borgarhlutana Árbæ, Breiðholt, Hlíðar og Háaleiti-Bústaði voru kynntar og ræddar á vormánuðum 2016 samhliða íbúafundum úti í hverfunum sem fóru þá fram.

Niðurstöður úr samráði við íbúa voru kynntar fyrir umhverfis- og skipulagsráði á haustmánuðum 2016.

Á vormánuðum 2017 var staðan í vinnunni við hverfisskipulag í borgarhlutunum Árbæ, Breiðholti, Hlíðum og Háaleiti-Bústöðum kynnt fyrir ráðsmönnum. Jafnframt voru drög að skipulagsskilmálum kynnt.

Sumarið 2018 var umhverfis- og skipulagsráði skipt upp í tvö ráð; skipulags- og samgönguráð annars vegar og umhverfis- og heilbrigðisráð hins vegar. Síðan þá hefur hverfisskipulag heyrt undir skipulags- og samgönguráð.

Þess ber að geta að mikil nýsköpunar- og þróunarvinna hefur verið unnin í hverfisskipulagi. Þessi vinna hefur aðallega falist í því að skilgreina og þróa hverfisskipulagið sem nýja skipulagsaðferð á Íslandi. Á haustmánuðum 2018 var hverfisskipulag í þremur hverfum í borgarhluta 7 Árbæ, ásamt 14 leiðbeiningum, tilbúið í kynningar- og samþykktarferli. Hverfisskipulag í þessum þremur hverfum tók síðan gildi í nóvember 2019 eftir umfangsmikið kynningar- og samþykktarferli. Vinna við endanlegan frágang á hverfisskipulagi í Breiðholti var því látið bíða þangað til hverfisskipulag í Árbæ hafði tekið gildi enda voru þar lagðar línur um helstu þætti vinnunnar.

Einingar og svið Reykjavíkurborgar

Umfangsmikið samráð var haft við einingar og svið Reykjavíkurborgar en yfir 60 formlegir fundir og kynningar eru skráðar sem tengjast þessum aðilum.

Samráð við einingar og svið Reykjavíkurborgar fór fram með tvennum hætti. Annars vegar voru haldnir fjölmargir kynningarfundir fyrir starfsmenn í einstökum deildum og sviðum í samráði við yfirstjórnendur. Hins vegar fór samráðið þannig fram að þær einingar og svið sem talin voru hafa sérstakra hagsmuna að gæta í vinnu við

hverfisskipulag voru beðin um að tilnefna sérfræðinga til að vinna með verkefnisstjórn hverfisskipulagsins til að sjá til þess að þeirra sjónarmið kæmust til skila í vinnunni.

Hér þykir rétt að nefna sérfræðinga borgarinnar á sviði skipulags- og byggingarmála, framkvæmda- og mannvirkjamála, samgöngumála, umhverfismála, sorp- og endurvinnslumála, íþróttamála, velferðarmála, skóla- og frístundamála, menningar- og ferðamála o.fl.

Meginhlutverk þessara sérfræðinga var að:

veita verkefnisstjórn og ráðgjafahópum sem eru að vinna að hverfisskipulagi í einstökum borgarhlutum faglega ráðgjöf og upplýsingar um þá málaflokka sem þeir eru fulltrúar fyrir,

- taka þátt í að móta og rýna tillögur að hverfisskipulagi í hverfunum.

Samráð við þessa sérfræðinga fór fram á vinnufundum verkefnisstjórnar hverfisskipulags og á sérstökum vinnufundum með ráðgjöfum hverfisskipulags. Einnig með því að sérfræðingarnir unnu ákveðin verkefni. Yfirlit yfir þessa vinnufundi er ekki að finna í lista yfir samráðsfundi en minnispointar frá vinnufundum eru í skjalasafni hverfisskipulags.

Íbúaráð/hverfisráð í BH6 Breiðholti

Mikilvægur hluti samráðs við gerð hverfisskipulags fyrir hverfin í Breiðholti fór í gegnum hverfisráð borgarhlutans, sem í dag heita íbúaráð. Samráðið fór þannig fram að verkefnisstjóri hverfisskipulags kynnti verk- og tímaáætlanir og fór yfir helstu hugmyndir sem voru í vinnslu á hverjum tíma á formlegum fundum hverfisráðsins. Þess á milli fundaði verkefnisstjóri með formanni og varaformanni hverfisráðs. Samkvæmt lista yfir samráðsfundi voru skráðir fundir verkefnisstjóra með aðilum úr hverfisráði Breiðholts átta talsins í fyrri fasa samráðs. Í seinni fasa tók formaður íbúaráðs einnig virkan þátt í undirbúningi og framkvæmd forkynningar á vinnutillögum hverfisskipulags.



Mynd 4.12
Ljósmynd úr hverfinu.

4.5 Opinberar stofnanir og fyrirtæki

Samráð við opinberar stofnanir og fyrirtæki var skipulagt með tvennum hætti. Annars vegar var um að ræða samráð við aðila sem hafa það hlutverk að veita umsagnir um skipulagsgögn hverfisskipulagsins. Þetta eru aðilar eins og Skipulagsstofnun, Umhverfisstofnun, Minjastofnun, Vegagerðin, nærliggjandi sveitarfélög o.s.frv. Hins vegar er um að ræða aðila sem hafa beinna hagsmuna að gæta vegna eignaraðildar eða umsjónar með ákveðnum þáttum á skipulagssvæðinu. Þetta eru t.d. Veitur ohf., sem er dótturfyrirtæki OR, og Vegagerðin.

Aðilar með umsagnarhlutverk

Í upphafi vinnu við hverfisskipulag var leitað umsagna við skipulags- og matslýsingar og óskað eftir skriflegum umsögnum hjá eftirtöldum aðilum:

- Skipulagsstofnun
- Umhverfisstofnun
- nærliggjandi sveitarfélögum
- Samtökum sveitarfélaga á höfuðborgarsvæðinu
- Heilbrigðiseftirliti Reykjavíkur
- Minjastofnun Íslands
- Vegagerðinni
- Veðurstofu Íslands
- Strætó bs.
- Veitum ohf.
- öðrum hlutaðeigandi stofnunum eftir atvikum.

Þegar tillaga að hverfisskipulagi verður tilbúin verður hún send til umsagnar hjá sömu aðilum.

Þess ber að geta að Skipulagsstofnun hefur einnig ráðgefandi hlutverki að gegna en stofnunin á að tryggja að þau gögn sem hverfisskipulagið lætur útbúa standist ákvæði skipulagslaga og reglugerða. Því hefur í vinnu við hverfisskipulagið verið haft nánara

samráð við stofnunina, m.a. með sérstökum fundum þar sem ákveðin mál hafa verið rædd. Í fundaryfirliti fyrir þennan málaflökk eru skráðir 15 formlegir fundir, þar af fimm fundir með Skipulagsstofnun.



4.6 Upplýsingamiðlun og samráð í gegnum vef, fjölmiðla og dreifipóst

Upplýsingum um hverfisSKIPulagið hefur reglulega verið komið á framfæri:

- á heimasíðu hverfisSKIPulagsins þar sem finna má helstu upplýsingar og koma með ábendingar.
- á Facebook-síðu verkefnisins
- með upplýsingamiðlun í gegnum fjölmiðla og með prentuðu upplýsingaefni á vegum Reykjavíkurborgar.

Sérstaklega ber að nefna miðasjá hverfisSKIPulags.



HER MÆTTI NÚ
KANNSKI ÞETTA BYGGÐINA
OG KOMA FYRIR FLEIRI
FJÖLSKYLDUM



5

Helstu niðurstöður samráðs

EFNISYFIRLIT

5.1 Fyrri fasi 2015-2017

5.2 Seinni fasi 2020



5. Helstu niðurstöður samráðs

Gerð er grein fyrir niðurstöðum samráðs við íbúa og hagsmunaaðila í borgarluta 6, annars vegar fyrir fyrri fasa samráðs (2015–2017) þar sem niðurstöður eru greindar eftir hverfum, og hinsvegar fyrir seinni fasa samráðsins (2020) þar sem niðurstöður eru birtar fyrir borgarhlutann í heild og/eða fyrir einstök hverfi og hverfahluta eftir því sem við á. Í fyrri fasa samráðsferlisins var leitað eftir viðhorfum íbúa til hugmynda að framtíðarsýn borgarhlutans sem kynnt var á íbúafundum og kallað eftir hverskonar ábendingum og tillögum frá íbúum sem nota mætti til að styrkja tillögurnar. Í seinni fasa samráðsferlisins var óskað eftir viðbrögðum, athugasemdum og ábendingum við vinnutillögum að hverfisskipulagi sem unnar höfðu verið með hliðsjón af niðurstöðum samráðs í fyrri fasa.

Gerð er nákvæm grein fyrir aðferðafræðinni sem beitt var við samráð í kafla 3 í þessari skýrslu og ferli samráðsins í kafla 4.

Þegar dregnar eru saman niðurstöður úr samráði og gerð grein fyrir þeim er mikilvægt að setja ákveðna fyrirvara. Þrátt fyrir góða kynningu á tillögum og umtalsverða aðsókn á heimasíðu hverfisskipulags er það minnihluti íbúa sem tjáir sig skriflega um tillögur hverfisskipulagsins í formi athugasemda.

Í fyrri samráðsfasa voru í borgarluta 6 myndaðir fimm rýnihópar með 8–11 íbúum í hverjum rýnihóp eða um 50 manns. Á þrjá íbúafundi sem haldnir voru í borgarhlutanum í fyrri fasa mættu samtals um 140–170 manns. Í seinni fasa samráðsins sumarið 2020 mættu um 750 íbúar í viðveru bæði í Gerðubergi og í Mjódd. Þá bárust um 150 athugasemdir sem verður að teljast lítið fyrir borgarluta þar sem búa um 22 þúsund íbúar.

Segja má að meirihluti íbúa hafi ekki tekið virkan þátt í samráðsferlinu hver svo sem ástæðan fyrir því er. Samráðið getur hafa farið fram hjá einhverjum íbúum þrátt fyrir góða auglýsingu og kynningu og mikla aðsókn að kynningarsíðunni um vinnutillögur í Breiðholti. Eins og fram hefur komið heimsóttu tæp tólf þúsund manns kynningarsíðu hverfisskipulags í júlí og ágúst 2020. Einnig má gera ráð fyrir að einhver hluti íbúa hafi ekki tekið þátt vegna þess að þeir hafi almennt litlar skoðanir á skipulagsmálum hverfisins eða að þeim hugnist vel framtíðarsýnin og tillögurnar sem kynntar voru á umræddri kynningarsíðu og geri því ekki athugasemdir við þær. Aðsóknartölur að kynningarsíðu vinnutillagna hverfisskipulags í Breiðholti gefa ástæðu til að ætla að umtalsvert fleiri hafi kynnt sér tillögurnar en þeir sem virkan þátt hafa tekið í samráðsferlinu sem gerð hefur verið grein fyrir í þessari skýrslu.

Þó að ýmis gögn sem verða til í samráðinu sé hægt að draga saman í tölfraeðilegar upplýsingar þarf að setja fyrirvara við að nota gögnin á þann hátt bæði vegna þess hversu lágt hlutfall heildaríbúafjölda borgarhlutans lét í ljós álit sitt með þessum hætti.

Samráðsaðferðirnar hafa þó dregið fram fjölbreyttar skoðanir íbúa á margvíslegum málum. Þær gefa nokkuð góða vísbendingu um hvert þeir íbúar sem tóku virkan þátt í samráðinu vilja stefna. Rétt þykir að benda á að þótt flestar hugmyndir sem koma fram tengist beint skipulagsmálum er eitthvað um athugasemdir við viðhald og rekstur en slíkum hugmyndum hefur verið komið á framfæri við viðkomandi einingar og deildir Reykjavíkurborgar.

5.1 Fyrri fasi 2015 – 2017

Yfirlit yfir skráðar niðurstöður

BH6, allir miðar eftir sún	s	amtals	%
Samfélag		349	35
Gæði byggðar		138	14
Samgöngur		260	26
Vistkerfi og minjar		195	19
Orka og auðlindir		45	4
Mannvirki		15	1
Náttúruvá		0	0
Samtals		1002	100

Tafla 1

Yfirlit yfir skráða miða í miðasjá fyrir borgarhluta 6 Breiðholti en miðarnir koma frá íbúafundum og valfundum með nemendum.

Neðra-Breiðholt

Í úrvinnslu samráðs í Neðra-Breiðholti hefur annars vegar verið horft til ákveðinna svæða og málefna sem aðalskipulagið mótar stefnu um og hins vegar til tillagna sem kynntar voru á íbúafundum og var fjallað um undir hinum sjö lykilstoðum um vistvæna byggð. Fyrst í þessari samantekt er farið yfir áherslur frá aðalskipulagi en síðar er fjallað um mál sem falla undir lykilstoðirnar sjö.

Mynd 5.1

Mynd frá íbúafundi í
Fellaskóla.



Í neðra Breiðholti

Atalekipulag Reykjavíkur
2016 Breiðholt

Ítt er að byggja í Mjóddi
Gláandi dattalekipulag

Stefna og áherslur aðalskipulags Þ72 Norður-Mjódd

Í Aðalskipulagi Reykjavíkur 2010–2030 er svæðið skilgreint sem miðsvæði og borgarhlutakjarni og stefnt að því að styrkja svæðið með þéttingu og blöndun byggðar. Á svæðinu má gera ráð fyrir 100–200 íbúðum auk nokkurri aukningu í verslunar- og þjónustuhúsnæði. Bílastæðapörf verði leyst neðanjarðar eða í bílastæðahúsi.

Í megindráttum voru langflestir þátttakendur í öllum rýnihópum Gallup, að undanskildum elsta hópnum, frekar/nokkuð jákvæðir gagnvart hugmyndum um breytingar á Norður-Mjódd. Mörgum þótti Mjóddin vera óaðlaðandi eins og hún er. Því var tekið vel í hugmyndir um meiri blöndun íbúða og atvinnuhúsnæðis og bættar tengingar við íbúðahverfið í Bökkunum. Einnig að hluti bílastæða yrði neðanjarðar. Þátttakendur töldu að þær hugmyndir sem voru kynntar myndu fjölga íbúum og styrkja þannig hverfið.

Hverfiskjarni við Arnarbakka

Svæðið er skilgreint sem hverfiskjarni Neðra-Breiðholts, verslunar- og þjónustusvæði í Aðalskipulagi Reykjavíkur 2010–2030. Í tengslum við svæðið eru skóla- og leikskólalóðir og útivistarsvæði.

Almennt var jákvætt tekið í hugmyndir um framkvæmdir á húsunum á miðsvæðinu við Arnarbakka. Íbúum þótti svæðið óaðlaðandi og fráhrindandi, jafnvel skuggalegt. Flestir þátttakendur í rýnihópum tóku vel í hugmyndir um að byggja 1-2 hæðir ofan á húsin með íbúðum og reyna að styrkja rekstur í þjónusturýmum á jarðhæðum. Nokkuð bar á áhyggjum af bílastæðamálum og aukinni umferð fram hjá Breiðholtsskóla með auknu byggingarmagni. Á íbúafundum komu fram margar hugmyndir um þjónustu og rekstur sem íbúar vilja sjá í þessum hverfiskjarna. Margar athugasemdir voru um að hreinsa þyrfti til á svæðinu. Kallað var eftir aukinni þjónustu, ísbúð, fiskbúð, bændamarkaði o.s.frv. Einnig var kallað eftir leikskóla, tónlistarskóla, myndlistarskóla og félagsmiðstöð. Á græna svæðinu sunnan við Arnarbakka voru

skráðar margar hugmyndir um aðstöðu fyrir leik, línuskauta, hjólabretti, boltavelli auk borgarbúskapar og fleiri þátta. Nánari upplýsingar eru í miðasjá á hverfisskipulag.is.

Stekkjarbakki

Í rýnihópum var vel tekið í hugmyndir um að byggja eina röð einbýlis- og raðhúsa neðst í Stekkina ofan við Stekkjarbakka. Að sama skapi var vel tekið í hugmyndir um að rétta úr hlykknum á Stekkjarbakka, þ.e. að færa götuna örlítið norðar svo að hægt væri að koma fyrir tveimur röðum einbýlis- og raðhúsa neðan við núverandi byggð. Gerðir voru fyrirvarar um að ný byggð yrði lágrest eins og sú sem fyrir er.

Fallið var frá þessum hugmyndum og koma þær því ekki fram í hverfisskipulagi.

Blöndubakki og Ferjubakki

Flestir þátttakendur í rýnihópum Gallup voru hlyntir hugmyndum sem kynntar voru um að byggja íbúðarhúsnæði á reitum við Blöndubakka og Ferjubakka.

Fallið var frá þessum hugmyndum og koma þær því ekki fram í hverfisskipulagi.

Breiðholtsbraut

Í rýnihópum voru kynntar hugmyndir um uppbyggingu atvinnuhúsnæðis meðfram Breiðholtsbraut, beggja vegna við götuna, til að auka atvinnutækifæri innan hverfisins. Skiptar skoðanir voru á uppbyggingu á þessum svæðum en áberandi meiri jákvæðni meðal íbúa í Neðra-Breiðholti en öðrum hverfum.

Fallið var frá þessum hugmyndum og koma þær því ekki fram í hverfisskipulagi.

Fastmótuð gróin byggð

Í rýnihópum og á íbúafundum voru kynntar hugmyndir um að heimila eigendum fasteigna að

Mynd 5.2

Flygildi: Neðra Breiðholt.



skipta stærri sérbýlishúsum í tvær íbúðir. Einnig hugmyndir um að heimila húsfélögum að byggja hæð ofan á fjölbýlishús og setja lyftur til að bæta aðgengi. Hugmyndirnar hlutu almennt ágæt viðbrögð en þátttakendur í rýnihópum höfðu þó áhyggjur af bílastæðamálum með auknum fjölda íbúða. Þeir töldu að bregðast þyrfti við því ef fjölga ætti íbúðum innan gróinnar byggðar.

Borgarhlutakjarni

Fjallað er um þennan lið í kaflanum um Norður-Mjódd fyrir framan.

Nærþjónusta

Fjallað er um þennan lið í kaflanum um hverfiskjarna við Arnarbakka fyrir framan.

Borgargötur

Hugmyndir um að gera Stekkjarbakka meðfram Mjódd og hluta Álfabakka og Arnarbakka að borgargötum voru ræddar í rýnihópum og á íbúafundum. Margir íbúar höfðu áhyggjur af því að breytingar á götunum myndu þrengja að bílaumferð. Flestir voru jákvæðir gagnvart fegrin og umhverfisbótum meðfram borgargötum, sérstaklega Stekkjarbakka við Mjódd.

Hjólreiðar

Í íbúafundum voru m.a. kynntar hugmyndir um bættu hjólastígatengingu milli Efra- og Neðra-Breiðholts með nýjum aðskildum göngu- og hjólastígum úr Vesturbergi og meðfram Arnarbakka sem tengjast borgargötum á Álfa- og Stekkjarbakka. Í rýnihópum var ekki mikil umræða um hjólreiðar en þó kom fram að nokkur fjöldi íbúa hjóli reglulega og að hjólaleiðir í Elliðaárdal væru til fyrirmyndar. Fram kom að ryðja þyrfti betur göngu- og hjólastíga á vetrum til að auðvelda hjólreiðar yfir veturinn.

Hverfisvernd

Hugmyndir um að vernda einstök hús eða hverfiseiningar í hverfinu vöktu litla eftirtekt hjá íbúum.

Gátlisti um vistvæna byggð – lykilstoðir

Til þess að tengja betur saman niðurstöður úr samráði og tillögur að hverfisskipulagi í Neðra-Breiðholti er farin sú leið að greina niðurstöður eftir þeim höfuðflokkum sem tilteknir eru í Gátlista um vistvæna byggð.

SAMFÉLAG

Undir samfélag flokkast starfsemi, menntun, tómsundur, menning og félagsmál, verslun og þjónusta, fjölgun íbúa til þess að bæta aldursdreifingu og lýðheilsa. Horft verður á þennan flokk út frá hugmyndum sjöttubekkinga í Breiðholtsskóla annars vegar og fullorðinna íbúa hins vegar, enda viðhorf og áherslur ólíkar.

Þessi málaflokkur var sá sem grunnskólanemar höfðu mestan áhuga á með hátt í helming allra skráðra athugasemda. Nemendur höfðu áhuga á að bæta aðstöðu til leikja og fyrir frístundir, sjá einnig umfjöllun í kafla um gæði byggðar.

Helstu athugasemdir sem komu fram hjá íbúum hverfisins snérust um svæði í niðurníðslu, s.s. verslunarkjarnann við Arnarbakka og opin leiksvæði í Bökkum. Almennt var mjög vel tekið í hugmyndir um uppbyggingu og fegrin við verslunarkjarnann á miðsvæði á öllum stigum samráðsins.

Mynd 5.3

Ljósmynd: Neðra Breiðholt



GÆÐI BYGGÐAR

Undir gæði byggðar flokkast öll þau atriði sem snúa að því hvernig hægt sé að þróa byggðina á vistvænum forsendum, s.s. styrkja byggðarmynstur og staðaranda, efla almenningsrými og minnka ónæði af hávaða- og loftmengun.

Nemendur höfðu áhuga á að bæta aðstöðu til leikja, bæði með uppbyggingu leikvalla og bættri aðstöðu fyrir ýmsar íþróttir, s.s. hjólabretti og línuskauta, fótbolta og körfubolta.

Íbúar hverfisins höfðu sömuleiðis mikinn áhuga á þessum málaflökki og voru sammála nemendum um að bæta þyrfti aðstöðu á leikvöllum. Aðrar hugmyndir sem nutu áberandi vinsælda voru um meiri þjónustu í hverfinu, aðstöðu fyrir bændamarkað og til borgarbúskapar.

SAMGÖNGUR

Undir samgöngur flokkast borgargötur, göngu- og hjólastígar, almenningsamgöngur og bílastæði.

Þegar hugmyndir grunnskólanema eru skoðaðar fyrir þennan flokk eru engar einstakar hugmyndir sérstaklega áberandi. Þær athugasemdir sem fram koma snúa hins vegar margar að öryggismálum sem ætla má að grunnskólanemar finni fyrir sem gangandi vegfarendur, svo sem um bættu lýsingu við gangbrautir, of mikla umferð og mikinn umferðarhraða.

Aðrir íbúar hverfisins kalla mjög eftir viðgerðum á gangstéttum í hverfinu. Er það langalgengasta athugasemdin í þessum málaflökki sem skráð var í íbúafundi í hverfinu. Aðrar athugasemdir sneru að umferðaröryggi, s.s. um að hægja á umferð, bæta lýsingu við gangbrautir og bæta við gangbrautum, t.d. á Arnarbakka.

VISTKERFI OG MINJAR

Vistkerfi og minjar taka til vistkerfa í hverfum, meðhöndlun ofanvatns, menningar- og fornminja.

Engir skráðir miðar eru frá grunnskólanemum í þessum málaflökki en voru alls 27% skráðra athugasemda frá öðrum íbúum. Langalgengasta hugmyndin var um að snyrta trjágróður og flestar skráðar í græna beltinu í holtinu austan við hverfið. Einnig er nokkuð um að óskað sé eftir meiri trjágróðri og kvartað undan hljóðmengun, t.d. frá Breiðholtsbraut og Stekkjarbakka norðan við hverfið.

ORKA OG AUÐLINDIR

Orka og auðlindir fjalla um vistvæna orkugjafa, sorpflokkun og úrgangsstjórnun, kolefnisbindingu og bættu nýtingu auðlinda og betri landnýtingu.

EKKI eru margar skráðar hugmyndir í þessum málaflökki, hvorki frá nemendum né öðrum íbúum hverfisins. Þær hugmyndir sem þó komu fram snúa að vöntun á grenndargámun og skorti á ruslafötum víðs vegar á opnum svæðum innan hverfisins.

MANNVIRKI

Undir þennan málaflokk falla úrbætur á núverandi húsnæði og hvernig hægt sé að bæta og þróa húsnæðið í takt við auknar kröfur um vistvænar áherslur.

Fæstar athugasemdir frá íbúafundum eru skráðar í þennan málaflokk, einungis um 1% af heildarfjölda skráðra athugasemda. Í rýnihópum mæltust þó almennt vel fyrir hugmyndir sem kynntar voru um heimildir til breytinga á húsnæði, s.s. um hækkun lyftulausra fjölbýlishúsa, aukaíbúðir í sérbýlishúsum o.s.frv.

NÁTTÚRUVÁ

Þessum málaflokki tilheyra atriði sem snúa að náttúruvá.

Engar athugasemdir eru skráðar frá íbúafundum eða valfundum nemenda í þessum málaflokki.



Mynd 5.4
Ljósmynd: Neðra Breiðholt.

Seljahverfi

Í úrvinnslu samráðs í Seljahverfi hefur annars vegar verið horft til ákveðinna svæða og málefna sem aðalskipulagið mótast stefnu um og hins vegar til tillagna sem kynntar voru á íbúafundum og var fjallað um undir hinum sjö lykilstoðum um vistvæna byggð. Fyrst í þessari samantekt er farið yfir áherslur frá aðalskipulagi en síðar er fjallað um mál sem falla undir lykilstoðirnar sjö.

Stefna og áherslur aðalskipulags Miðsvæði við Rangársel

Í rýnihópum voru kynntar hugmyndir um styrkingu og fegrun miðsvæðisins við Rangársel með borgargötu, fjölgun íbúða og verslunar- og þjónustuhúsnæði á jarðhæðum.

Flestum þátttakendum í rýnihópum hugnaðist ágætlega að þetta byggð á þessu svæði en margir töldu að verslun ætti erfitt með að þrífast á svæðinu og hugnaðist betur að eingöngu væru byggðar upp íbúðir.

Jöklasel

Vel var tekið í hugmyndir um uppbyggingu lítilla fjölbýlishúsa við Jöklasel í rýnihópum. Á svæðinu eru núna matjurtagarðar sem Reykjavíkurborg leigir út. Gert er ráð fyrir að þeir færast norðar á svæðinu eða verði skipt upp og dreift víðar um hverfið.

Fallið var frá þessum hugmyndum og koma þær því ekki fram í hverfisskipulagi.

Stapasel/Holtasel

Nokkur andstaða var í rýnihópum við hugmyndum um byggingu lítilla fjölbýlishúsa við Stapa- og Holtasel á opnu svæði sem liggur að bæjarmörkum Kópavogs. Þátttakendur

höfðu áhyggjur af aukinni umferð auk þess sem mörgum hugnaðist betur að svæðið yrði fest í sessi sem opið svæði.

Fallið var frá þessum hugmyndum og koma þær því ekki fram í hverfisskipulagi.

Breiðholtsbraut

Í rýnihópum voru kynntar hugmyndir um uppbyggingu atvinnuhúsnæðis meðfram Breiðholtsbraut, beggja vegna við götuna, til að auka atvinnutækifæri innan hverfisins. Skiptar skoðanir voru á uppbyggingu á þessum svæðum en áberandi meiri jákvæðni meðal íbúa í Neðra-Breiðholti en öðrum hverfum.

Fallið var frá þessum hugmyndum og koma þær því ekki fram í hverfisskipulagi.

Þ70* Suður-Mjódd

Samkvæmt aðalskipulagi Reykjavíkur 2010–2030 er um að ræða miðsvæði (M12) á um 4,5 ha svæði meðfram Álfabakka þar sem gert er ráð fyrir atvinnulóðum fyrir allt að 30.000 m² atvinnuhúsnæði, einkum verslunar- og þjónustustarfsemi en ekki íbúðum.

Nokkur andstaða var í rýnihópum við hugmyndum um uppbyggingu atvinnuhúsnæðis á svæðinu. Töldu margir að atvinnuhúsnæði myndi þrengja að íþróttasvæði ÍR og hindra nauðsynlega uppbyggingu þess. Einnig voru uppi raddir um að halda í grænt svæði. Að mati rýnihóps úr Seljahverfi var aðstaða ÍR aðalvandamálið þar. Aðstaðan þykir bágborin og alltof dreifð. Hin dreifða aðstaða þótti ýta undir bílaumferð og vinna gegn því að sameina hverfið. Voru nær allir þátttakendur sammála um að veikasti punkturinn í hverfisskipulaginu væri skortur á hugmyndum um ÍR-svæðið í Suður-Mjódd. Það væri hjartað í hverfinu og þar ætti að skipuleggja allt frístundasvæði, tónlistarskóla o.s.frv. fyrir hverfið.

Fastmótuð gróin byggð

Mynd 5.5

Flygildi: Seljahverfi.



Í rýnihópum og á íbúafundum voru kynntar hugmyndir um að heimila eigendum fasteigna að skipta stærri sérbýlishúsum í tvær íbúðir. Einnig hugmyndir um að heimila húsfélögum að byggja hæð ofan á fjölbýlishús og setja lyftur til að bæta aðgengi. Hugmyndirnar hlutu almennt ágæt viðbrögð en þátttakendur í rýnihópum höfðu þó áhyggjur af bílastæðamálum með auknum fjölda íbúða. Þeir töldu að bregðast þyrfti við með því að heimila fjölgun bílastæða í gróinni byggð.

Nærþjónusta

Á íbúafundi í hverfinu komu fram eindregnar óskir um aukna nærþjónustu í hverfinu, sérstaklega á miðsvæði við Rangársel og í atvinnuhúsnæði í Tindaseli, þar sem Bónus var áður. Fjölmargar óskir komu fram um matvöruverslun á þessum svæðum, sérstaklega í Tindaseli, en einnig óskir um annars konar þjónustu s.s. bakarí, sjoppu og kaffi- og veitingahús.

Borgargötur

Hugmyndir um að gera hluta Skógarsels og Rangársels auk hluta Jaðarsels að borgargötum voru ræddar í rýnihópum og á íbúafundum. Almennt var tekið nokkuð vel í hugmyndirnar í rýnihópum og talið að borgargötur gætu styrkt umhverfsvænni samgöngumáta auk þess sem þær myndu fegra ásýnd gatnanna. Nokkrir minntust á að ekki mætti þrengja að akandi umferð.

Hjólreiðar

Hjólreiðar í hverfinu fengu nokkra umfjöllun í rýnihópum, sérstaklega í tengslum við umræðu um borgargötur. Hugmyndin um sérstaka hjólastíga meðfram borgargötum fengu góðar viðtökur en nefnt var að tryggja þyrfti betri snjómokstur af göngu- og hjólastígum á veturnum til að styrkja þennan samgöngumáta.

Hverfisvernd

Hugmyndir um að vernda einstök hús eða hverfiseiningar í hverfinu vöktu litla eftirtekt hjá íbúum.

Gátlisti um vistvæna byggð – lykilstoðir

Til þess að tengja betur saman niðurstöður úr samráði og tillögur að hverfisskipulagi í Seljahverfi er farin sú leið að flokka frekari úrvinnslu niðurstaðna eftir þeim höfuðflokkum sem settir eru fram í Gátlista um vistvæna byggð.

SAMFÉLAG

Undir samfélag flokkast starfsemi, menntun, tómstundir, menning og félagsmál, verslun og þjónusta, fjölgun íbúa til þess að bæta aldursdreifingu og lýðheilsa. Horft verður á þennan flokk út frá hugmyndum sjöttubekkinga í Breiðholtsskóla annars vegar og fullorðinna íbúa hins vegar, enda viðhorf og áherslur ólíkar.

Flestar skráðar hugmyndir af valfundum nemanda voru í þessum málaflökki. Höfðu nemendur mikinn áhuga á uppbyggingu leiksvæða og íþróttaaðstöðu, s.s. íþróttahúss, sundlaugar, fótbolta- og körfuboltavalla. Einnig var óskað eftir matvöruverslun í hverfið. Nemendur kalla mjög eftir aukinni þjónustu í hverfið, s.s. sjoppum og ísbúðum.

Málaflókkurinn var sömuleiðis sá vinsælasti hjá öðrum íbúum og nokkur samhljómur í niðurstöðum. Helstu óskir voru um uppbyggingu íþróttaaðstöðu á ÍR-svæðinu, s.s. um íþróttahús og sundlaug. Einnig var kallað eftir matvöruverslun og bakaríi í hverfið. Flestar hugmyndir um matvöruverslun voru skráðar á atvinnuhúsnæði við Tindasel þar sem Bónus var áður. Íbúar kalla einnig eftir aukinni þjónustu, s.s. kaffihúsi, bar, veitingahúsi o.s.frv. Einnig er krafa um að svæði í niðurníðslu séu lagfærð, helst atvinnuhúsnæði við Tindasel.

GÆÐI BYGGÐAR

Undir gæði byggðar flokkast öll þau atriði sem snúa að því hvernig hægt sé að þróa byggðina á vistvænum forsendum, s.s. styrkja byggðarmynstur og staðaranda, efla almenningsrými og minnka ónæði af hávaða- og loftmengun.

Nemendum finnst vanta fleiri bekkir á opnum svæðum í hverfinu.

Íbúar kvarta nokkuð undan hljóðmengun frá Breiðholtsbraut, Reykjanesbraut og Skógarseli.

SAMGÖNGUR

Undir samgöngur flokkast borgargötur, göngu- og hjólastígar, almenningssamgöngur og bílastæði.

Nemendur hafa talsverðar skoðanir á þessum málaflokki og eru skráðar hugmyndir af ýmsum toga. Ein athugasemd er áberandi vinsælli en aðrar, um bættu lýsingu við gangbrautir og götur víðs vegar um hverfið.

Helstu áhyggjur annarra íbúa eru m.a. um skort á bílastæðum, sérstaklega við verslunarkjarna á Seljabraut en einnig annarsstaðar í hverfinu. Bæði er kallað eftir almennum bílastæðum og stæðum fyrir vörubifreiðar. Nokkrar tillögur voru um að vörubílastæðum væri breytt í almenn bílastæði. Sömuleiðis kalla íbúar eftir bættri lýsingu við gangbrautir og lýsa áhuga á frístundarútu fyrir börn innan hverfisins.

Mynd 5.6
Ljósmynd: Seljahverfi.



VISTKERFI OG MINJAR

Vistkerfi og minjar taka til vistkerfa í hverfum, meðhöndlun ofanvatns, menningar- og fornminja.

Nemendur hafa ekki miklar skoðanir á þessum málaflokki. Nokkrar óskir eru um að tiltekin svæði séu hreinsuð, s.s. skólalóðir og svæði við verslunar- og þjónustukjarna í Jafnaseli. Einnig eru skráðar hugmyndir um aukinn gróður og snyrtingu trjágróðurs sem fyrir er.

Íbúar hverfisins hafa áhuga á auknum gróðri, ósnortnu gróðurfari og útivistarsvæðum, t.d. í jaðri hverfisins meðfram Reykjanesbraut og á opnu svæði milli Stapasels og Holtasels.

ORKA OG AUÐLINDIR

Orka og auðlindir fjalla um vistvæna orkugjafa, sorpflokkun og úrgangsstjórnun, kolefnisbindingu og bættu nýtingu auðlinda, svo sem landrýmis.

Nemendur og íbúar hafa mestan áhuga á að ruslatunnum sé fjölgað auk þess sem nemendur vilja sjá fleiri grenndarstöðvar.

MANNVIRKI

Undir þennan málaflokk falla úrbætur á núverandi húsnæði og hvernig hægt sé að bæta og þróa húsnæðið í takt við auknar kröfur um vistvænar áherslur.

Ekki eru margar hugmyndir skráðar í þessum málaflokki en þó eru nokkrar skráðar hugmyndir um heimildir til breytinga á húsum, s.s. um kvisti, hækkun á þaki og heimildir til ofanábyggingar. Í samráðsferlinu var almennt tekið jákvætt í hugmyndir hverfisskipulags um auknar heimildir til breytinga á húsnæði.

Mynd 5.7

Ljósmynd: Seljahverfi.



NÁTTÚRUVÁ

Til þessa málaflokks taka atriði er snúa að náttúruvá.

Engar hugmyndir eru skráðar í þennan málaflokk frá íbúafundum eða valfundum nemenda.

Efra-Breiðholt

Í úrvinnslu samráðs í Efra-Breiðholti hefur annars vegar verið horft til ákveðinna svæða og málefna sem aðalskipulagið mótar stefnu um og hins vegar til tillagna sem kynntar voru á íbúafundum og var fjallað um undir hinum sjö lykilstoðum um vistvæna byggð. Fyrst í þessari samantekt er farið yfir áherslur frá aðalskipulagi en síðar er fjallað um mál sem falla undir lykilstoðirnar sjö.

Stefna og áherslur aðalskipulags Austurberg

Í rýnihópum voru kynntar hugmyndir um að breyta Austurbergi í borgargötu með bættum umhverfisfrágangi, áherslu á fjölbreytta ferðamáta og aukið umferðaröryggi. Einnig voru kynntar hugmyndir um að færa bílastæði milli FB og sundlaugarinnar neðanjarðar til að fá bætt nýtingu á svæðinu.

Í rýnihópum komu jákvæð viðbrögð við því að umhverfisfrágangur Austurbergs verði bættur og svæðið fegrað. Að sama skapi komu fram miklar áhyggjur af þungri umferð um götuna á álagstímum og að hverskonar breytingar á götunni eða umhverfi hennar mættu ekki verða til þess að teppa umferðina enn frekar. Var það einróma álit þátttakenda að Austurberg væri það svæði sem ætti að binda hverfið saman, en vegna mikillar umferðar sliti hverfið í sundur. Samt sem áður þyrfti að greiða fyrir umferð þar sem margir þurfa að sækja skóla, frístundir og aðra þjónustu sem væri við Austurberg.

Hólagarður

Kynntar voru hugmyndir í rýnihópum um að breyta hluta svæðisins fyrir framan Hólagarð í torg með bílastæðum að hluta neðanjarðar. Breytingin er talin geta styrkt kjarnann, fegrað umhverfið og bætt mannlíf á svæðinu.

Eins og með Austurberg höfðu þátttakendur áhyggjur af aðgengi bíla að svæðinu og hvort bílastæðum myndi fækka. Flestir voru þó sammála því að svæðið væri ekki aðlaðandi í dag og þyrfti að fá andlitslyftingu. Sumir töldu að gott torg gæti styrkt fjölbreyttan rekstur í Hólagarði.

Þ64 Suðurhólar

Þróunarsvæði samkvæmt Aðalskipulagi Reykjavíkur 2010–2030 með mögulegri íbúðarbyggð auk opins svæðis/íþróttasvæðis. Einkum íbúðir fyrir eldri borgara. Lítið var rætt um þetta svæði í rýnihópum.

Þ65 Gerðuberg

Svæðið er samkvæmt Aðalskipulagi Reykjavíkur 2010–2030 Miðsvæði (M20), hverfiskjarni með fjölbreyttri þjónustu, verslun, stofnunum og félagsstarfsemi fyrir íbúa hverfisins og borgarhlutans, auk íbúða og opins svæðis. Veitingastaðir í flokki I og II eru heimilir.

Í rýnihópum voru kynntar hugmyndir um uppbyggingu íbúða fyrir eldri borgara á svæðinu í tengslum við þjónustumiðstöð og bæta þannig nýtingu innviða og styrkja torgmyndun á svæðinu. Almenn var vel tekið í hugmyndirnar og svæðið talið heppilegt fyrir íbúðir eldri borgara. Nokkuð var rætt um að styrkja og fegra torgið sem fyrir er við hverfiskjarnann.

Mynd 5.8

Flygildi: Efra-Breiðholt.



Norðurfell

Í rýnihópum voru kynntar hugmyndir um uppbyggingu rað- og parhúsa við Norðurfell, neðan við Æsufell.

Hugmyndirnar fengu ekki góðar viðtökur í rýnihópum. Margir sögðust nota svæðið til göngutúra og útivistar og vildu ekki raska því með nýrri byggð.

Fallið var frá þessum hugmyndum og koma þær því ekki fram í hverfisskipulagi.

Þ67 Suðurfell

Svæði austan við Suðurfell, sem nú er opið svæði til sérstakra nota. Þar má samkvæmt Aðalskipulagi Reykjavíkur 2010–2030 gera ráð fyrir lágreistri sérbýlishúsabyggð á um 4 ha svæði, fyrir um 40–50 íbúðir á 1–2 hæðum.

Í hverfisskipulagstillögum er svæðið útvíkkað og gert ráð fyrir rað- og parhúsum til að auka fjölbreytni húsagerða í Fellahverfi.

Nokkuð skiptar skoðanir voru um þessar hugmyndir í rýnihópum, en heldur fleiri voru þó hlyntir slíkri uppbyggingu.

Fastmótuð gróin byggð

Í rýnihópum og á íbúafundum voru kynntar hugmyndir um að heimila eigendum fasteigna að skipta stærri sérbýlishúsum í tvær íbúðir. Einnig hugmyndir um að heimila húsfélögum að byggja hæð ofan á fjölbýlishús og setja lyftur til að bæta aðgengi. Hugmyndirnar hlutu almennt ágæt viðbrögð en þátttakendur í rýnihópum

höfðu þó áhyggjur af bílastæðamálum með auknum fjölda íbúða og töldu þurfa að bregðast við því ef fjölga ætti íbúðum innan gróinnar byggðar.

Nærþjónusta

Samkvæmt aðalskipulagi eru hverfiskjarnar í Efra-Breiðholti við Gerðuberg-Hraunberg, Fellagarða, Hólagarð-Lóuhóla, lðufell og Vesturberg.

Vísað er í umfjöllun um Hólagarð og Gerðuberg að ofan. Aðrir hverfiskjarnar fengu minni umræðu í samráðsferlinu. Þó var nokkuð um hugmyndir um fjölbreytta þjónustu í Fellagörðum skráðar í miðasjá hverfisskipulagsins auk þess sem fram komu áhyggjur af bágbornu og óöruggu umhverfi kjarnans við lðufell.

Borgargötur

Vísað er í kaflann um Austurberg fyrir framan.

Hjólreiðar

Hjólreiðar fengu ekki mikla umfjöllun í rýnihópum og fáar athugasemdir voru skráðar á íbúafundum um efnið.

Hverfisvernd

Hugmyndir um að vernda einstök hús eða hverfiseiningar í hverfinu vöktu litla eftirtekt hjá íbúum.

Gátlisti um vistvæna byggð – lykilstoðir

Til þess að tengja betur saman niðurstöður úr samráði og tillögur að hverfisskipulagi í Efra-Breiðholti er farin sú leið að flokka frekari úrvinnslu niðurstaðna eftir þeim höfuðflokkum sem fjallað var um í Gátlista um vistvæna byggð.

Mynd 5.9

Ljósmynd: Efra-Breiðholt.



SAMFÉLAG

Undir samfélag flokkast starfsemi, menntun, tómstundir, menning og félagsmál, verslun og þjónusta, fjölgun íbúa til þess að bæta aldursdreifingu og lýðheilsa. Horft verður á þennan flokk út frá hugmyndum sjöttubekkinga í Breiðholtsskóla annars vegar og fullorðinna íbúa hins vegar, enda viðhorf og áherslur ólíkar.

Nemendur höfðu mikinn áhuga á að fá sjoppu í Hólagarð og skyndibitastaði í hverfið. Á íbúafundum komu hins vegar fram áhyggjur af svæðum í niðurníðslu, aðallega í Fellahverfi.

GÆÐI BYGGÐAR

Undir gæði byggðar flokkast öll þau atriði er snúa að því hvernig hægt sé að þróa byggðina á vistvænum forsendum, s.s. styrkja byggðarmynstur og staðaranda, efla almenningsrými og minnka ónæði af hávaða- og loftmengun.

Grunnskólanemar höfðu mikinn áhuga á þessum málaflokki og langalgengasta hugmyndin var um fótoltavöll á opið svæði milli fjölbýlishúsa í Hólahverfi, fyrir aftan Hólagarð. Einnig komu fram hugmyndir um aðstöðu fyrir aðrar íþróttir og leiki.

Á íbúafundi komu fram hugmyndir um uppbyggingu íþróttar- og leiksvæða.

SAMGÖNGUR

Undir samgöngur flokkast borgargötur, göngu- og hjólastígar, almenningsamgöngur og bílastæði.

Athugasemdir nemenda í þessum málaflokki snúa að öryggi gangandi vegfarenda, s.s. um umferðarhraða og bættu lýsingu við gangbrautir. Einnig eru gerðar athugasemdir

um að það vanti gangstétt meðfram Suðrhólum við Álftahóla. Í hverfisskipulagi er gert ráð fyrir að göngu- og hjólastígatenging á þessu svæði verði bætt.

Nokkrar hugmyndir voru skráðar á íbúafundi í þessum málaflokki en þar sem lítil mæting var á fundinn eru hugmyndirnar fáar og engar afgerandi niðurstöður sem koma fram.

VISTKERFI OG MINJAR

Vistkerfi og minjar taka til vistkerfa í hverfum, meðhöndlun ofanvatns, menningar- og fornminja.

Á íbúafundi komu fram hugmyndir um að snyrta trjágróður í græna beltinu milli Efra- og Neðra-Breiðholts.

ORKA OG AUÐLINDIR

Orka og auðlindir fjalla um vistvæna orkugjafa, sorpflokkun og úrgangsstjórnun, kolefnisbindingu og bættu nýtingu auðlinda, svo sem landrýmis.

Í þessum málaflokki komu fram hugmyndir um að fjölga ruslatunnum víðs vegar um hverfið.

MANNVIRKI

Undir þennan málaflokk falla úrbætur á núverandi húsnæði og hvernig hægt sé að bæta og þróa húsnæðið í takt við auknar kröfur um vistvænar áherslur.

Mynd 5.10
Ljósmynd: Efra Breiðholt.



Engar hugmyndir eru skráðar í þennan málaflokk af íbúafundum eða valfundum nemenda. Í rýnihópum mæltust þó almennt vel fyrir hugmyndir sem kynntar voru um heimildir til breytinga á húsnæði, s.s. um ofanábyggingar fjölbýlishúsa, aukaíbúðir í stórum sérbýlishúsum, kvisti o.s.frv.

NÁTTÚRUVÁ

Til þessa málaflokks taka atriði er snúa að náttúruvá.

Ekkert kom fram í samráðsferlinu sem snertir náttúruvá.

5.2 Seinni fasi 2020

Þær tillögur sem kynntar voru í forkynningu hverfisskipulags í Breiðholti sem hófst í júlí byggðu á því að taka mið af ábendingum og athugasemdum frá samráðsferlinu 2015–2017. Gerð er nánar grein fyrir þessu í kafla 2. Samantekt.

Hér fyrir aftan verður gerð grein fyrir þeim athugasemdum sem bárust við vinnutillögur hverfisskipulags sem kynntar voru á tímabilinu 16. júlí til 18. september. Eins og komið hefur fram að framan bárust athugasemdir ýmist í tölvupósti eða á útfylltum eyðublöðum sem lágu frammi á meðan á viðveru í borgarhlutanum stóð dagana 18.–28. ágúst. Einnig skráði starfsfólk hverfisskipulags athugasemdir í heimsóknadagbók í Gerðubergi. Alls er um að ræða 146 athugasemdir (57 tölvupóstar, 14 eyðublöð í Gerðubergi, 39 eyðublöð í Mjódd og 36 færslur í heimsóknadagbók). Nokkuð var um að fólk sendi fleiri en eitt erindi og er því sennilegt að fjöldi þeirra sem gerði athugasemd sé á bilinu 120–135 en ómögulegt er að vita það með algjörrri vissu þar sem sumar athugasemdir bárust nafnlaust. Alls eru skráðar u.þ.b. 750 heimsóknir í viðveruna í ágúst.

Við úrvinnslu athugasemdanna kom í ljós að efnislega mátti skipta þeim í 20 flokka og hér að aftan er gerð grein fyrir samantekt á því helsta sem fram kom í hverjum flokki.

Athygli er vakin á að margar athugasemdir falla undir tvo eða fleiri af eftirgreindum flokkum.

Allar athugasemdir sem bárust má sjá í viðauka með þessari skýrslu. Persónugreinanlegar upplýsingar hafa verið afmáðar.

Bílastæði

Alls bárust 29 athugasemdir sem fjalla um bílastæði. Í flestum þeirra er þeirri skoðun lýst að í Breiðholti séu nú þegar of fá bílastæði og lýst yfir áhyggjum af því að með hverfisskipulagi muni bílastæðum í borgarhlutanum fækka. Gerðar eru athugasemdir við að ekki verði heimilt að útbúa bílastæði vegna aukaíbúða og því sé stefnt að hlutfallslegri fækkun bílastæða á íbúð. Nokkrir lýsa áhyggjum af því að uppbygging stúdentaíbúða við Arnarbakka og Völvufell muni auka á bílastæðavanda í nágrenninu. Einnig koma fram ýmsar aðrar hugmyndir, s.s. um að heimilt verði að byggja bílakjallara/hús á lóðum fjölbýlishúsa og annars staðar þar sem hægt væri að leigja stæði, um að stórbílastæðum yrði breytt í almenn stæði o.s.frv.

Samgöngur

Alls bárust 29 athugasemdir sem varða samgöngumál. Margar lýsa áhyggjum af þungri umferð og umferðartöfum í hverfunum ekki síst við aðkomuleiðir inn í hverfin og á lykilleiðum innan þeirra (t.d. Höfðabakka, Vesturbergi og Austurbergi), og að með þéttari byggð aukist umferðarmagnið enn. Fram koma efasemdir um áherslur borgaryfirvalda um að auka hlut almenningsgangna, m.a. með uppbyggingu borgarlínu. Sumar athugasemdir snúa að óskum um bættar almenningsgöngur og bættum hjóla- og göngustígum. Einnig eru viðraðar áhyggjur af því að Arnarnesvegur muni skerða möguleika á Vetrargarði í Seljahverfi. Einnig er nokkuð spurt um fyrirhuguð deilíbílastæði og kallað eftir rafhleðslustæðum auk annarra athugasemda.

Græn svæði – opin svæði

Alls bárust 27 athugasemdir sem tengjast grænum og opnum svæðum í Breiðholti. Þær eru af ýmsum toga en allnokkrar snúa að grisjun á trjágróðri sem skerðir útsýni, sérstaklega á svæði milli Neðra- og

Mynd 5.11
Flygildi: Bílastæði.

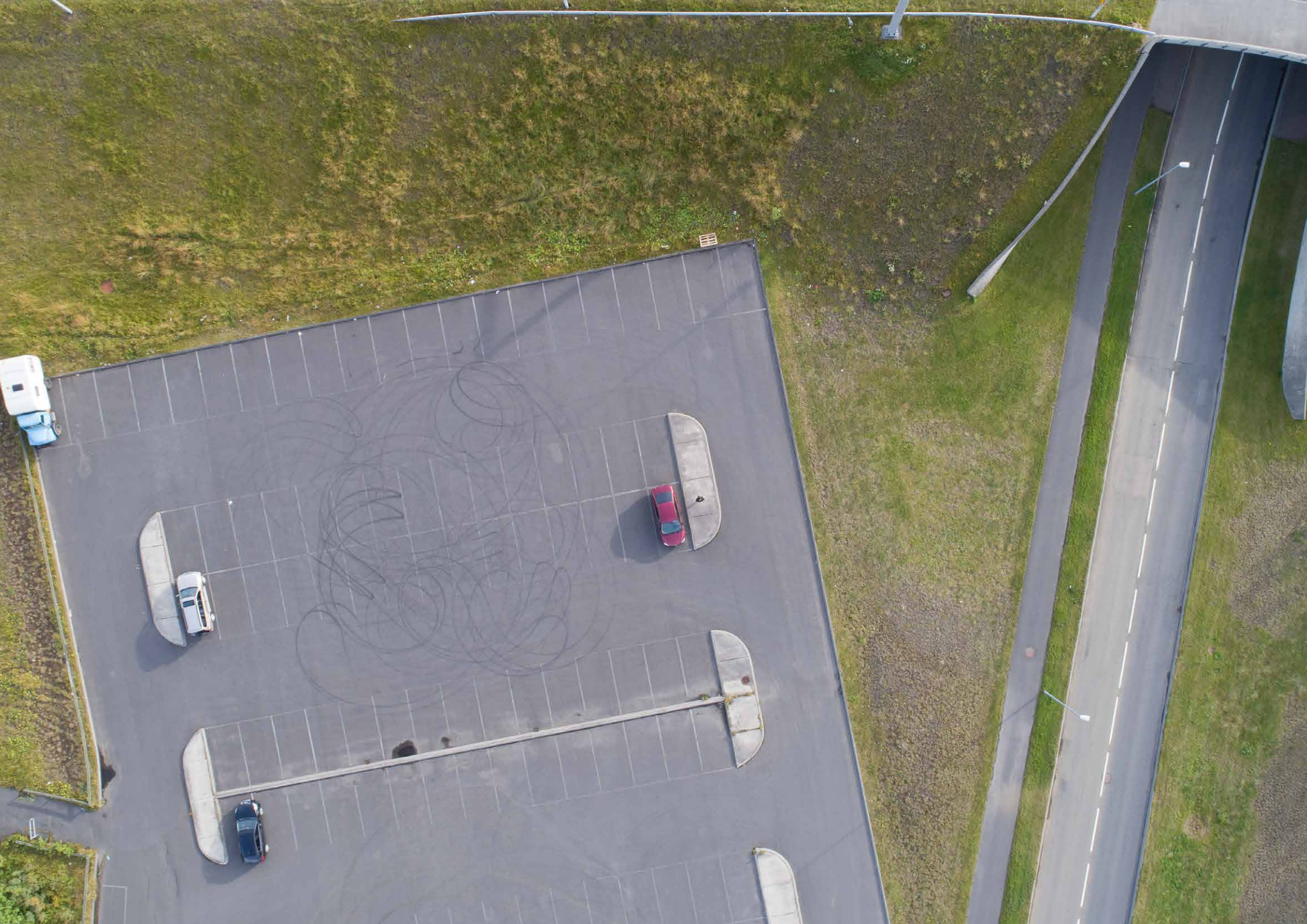

Efra-Breiðholts. Þó nokkrar athugasemdir eru almenns eðlis um að græn svæði séu látin í friði, án þess að rætt sé um tiltekin svæði. Einnig eru nokkrar athugasemdir um að í vinnutillögum hverfisskipulags sé gengið um of á græn svæði við Rangársel og Hólmasel. Einnig er í athugasemdum að finna hugmyndir að leiksvæðum, ýmsum innviðum og gróðri á opnum svæðum til að hvetja til aukinnar nýtingar þeirra. Talsvert er um athugasemdir sem snúa að viðhaldi og umhirðu borgarlandsins og snerta ekki skipulagsmál beint.

Fjölgun íbúða – þétting byggðar

Alls bárust 22 athugasemdir sem tengjast fjölgun íbúða og þéttingu byggðar í Breiðholti. Nokkrar athugasemdir lýsa almennri andstöðu við þéttingu byggðar, þ.e. tengjast ekki tillögum að þéttingu á ákveðnum svæðum í Breiðholti, en sumir lýsa sérstaklega andstöðu við þéttingu á þróunarsvæðum í Breiðholti. Fram koma áhyggjur af aukinni umferð samhliða þéttingu byggðar og að gengið sé á græn svæði. Nokkuð er einnig um athugasemdir þar sem óskað er eftir stærrri fjölskylduíbúðum fyrir barnafólk (4+ herbergi) og íbúðum í sérþýli, sérstaklega í Efra-Breiðholti.

Viðhald og umhirða

Alls bárust 22 athugasemdir varðandi ýmislegt sem betur má fara í viðhaldi og umhirðu borgarlands og byggingum á vegum borgarinnar. Margar snúa að grisjun á gróðri og eru einnig skráðar í floknum Græn svæði – opin svæði. Einnig eru athugasemdir varðandi viðhald á göngustígum, undirgöngum og grindverkum, grasslátt, snjómokstur og söltun o.s.frv. Þessi atriði snerta skipulagsmál ekki beint.

Arnarbakki – hverfiskjarni

Alls barst 21 athugasemd þar sem fjallað er um fyrirhugaða uppbyggingu hverfiskjarnans. Í flestum þeirra er því mótmælt að byggt sé á Bakkatúni og þar virðist fyrst og fremst horft á staðsetningu á félags- og fjölnotahúsi en íbúum finnst að gengið sé um of á græna svæðið. Nokkrar athugasemdir snúa að útliti hinnar nýju byggðar þar sem m.a. eru gerðar athugasemdir við þakform og hæðir húsa. Einnig óttast íbúar að umferð geti aukist við nýja íbúðarbyggð og bílastæðavandi skapist á svæðinu vegna stúdentaíbúða. Nokkrir lýsa sig jákvæða fyrir uppbyggingu á svæðinu

en gera athugasemdir við að byggingarmagn sé of mikið í tillögnum. Í tveimur athugasemdum er lýst mikilli jákvæðni fyrir tillögnum fyrir svæðið.

Í ljósi athugasemda sem gerðar voru við vinnutillögurnar hefur verið fallið frá hugmyndum um byggingu félags- og fjölnotahúss.

Ofanábyggingar

Alls bárust 16 athugasemdir sem tengjast ofanábyggingum. Langflestar tengjast ofanábygginum á fjölbýlishús ásamt lyftum til að bæta aðgengi en ein snýr að ofanábyggingu á verslunarhús. Flestir lýsa sig andvíga hugmyndum um að heimilt verði að byggja hæð ofan á fjölbýlishús og koma fyrir lyftu til að bæta aðgengi. Fram koma áhyggjur af því að útsýni skerðist, bílastæðum fækki og heildarsvipur hverfisins raskist. Þó eru einnig raddir sem fagna þessum heimildum og telja þær geta bætt aðgengi að íbúðum á efri hæðum.

Stórbílastæði

Alls bárust 12 athugasemdir við tillögu sem kynnt var í vinnutillögum hverfisskipulags um að afleggja stórbílastæði í hverfunum. Flestir sem gera athugasemd vilja að stæðin fái að vera áfram og telja að ef þau væru fjarlægð yrði atvinnubílum lagt á bílastæðum fjölbýlishúsa innan hverfanna. Töldu sumir að helsta vandamálið varðandi stórbílastæðin væru númerslausir bílar, vagnar og hjólhýsi sem lagt væri þar. Komu fram hugmyndir um að aukið eftirlit væri með þessum stæðum og að óæskilegir bifreiðar séu dregnar í burtu.

Í ljósi athugasemda sem gerðar voru við vinnutillögurnar hefur verið fallið frá hugmyndum um að afleggja stórbílastæði önnur en stæðið við Vesturhóla.

Vetrargarður

Alls bárust 11 athugasemdir varðandi fyrirhugaðan vetrargarð í Seljahverfi. Margar athugasemdir tengdust legu fyrirhugaðs Arnarnesveggar og áhrifa hans á vetrargarðinn. Einnig voru nokkrar athugasemdir um aðstöðu og/eða starfsemi sem fólk óskar eftir að sjá á svæðinu. Í öllum

Mynd 5.12
Arnarbakki.



athugasemdir var tekið vel í hugmyndir um vetrargarð en sumir tóku fram að gæta þyrfti að kostnaði.

Rangársel – Hólmasel

Alls bárust sjö athugasemdir sem tengjast tillögum um uppbyggingu hverfiskjarna við Rangársel og Hólmasel. Meirihlutinn er gagnrýnn á tillögurnar, telur óraunhæft að þarna muni þrífast verslun, vill ekki fjölga íbúðum á svæðinu, hefur áhyggjur af aukinni umferð og gagnrýnir að gengið sé á græn svæði. Tvær athugasemdir eru jákvæðar fyrir aukinni þjónustu innan hverfisins.

Samráð

Alls bárust sjö athugasemdir varðandi samráð í hverfisskipulagi á fyrri stigum verkefnisins. Í fjórum athugasemdum er dregið í efa að jafn ítarlegt samráð hafi farið fram og talað er um í vinnutillögunum og í þremur er óskað eftir að íbúar fái að kjósa um hverfisskipulagstillögurnar.

Breytingar á fasteignum

Alls bárust sex athugasemdir sem tengjast breytingum á fasteignum. Í raun er um að ræða spurningar eða vangaveltur um heimildir til breytinga á tilteknum stöðum og hvort hverfisvernd takmarki heimildir til breytinga.

Verslun og þjónusta

Alls bárust sex athugasemdir sem varða verslun og þjónustu í Breiðholti. Tveir lýsa efasemdum um að raunhæft sé að efla verslun og þjónustu innan hverfanna því að íbúar kjósi frekar að keyra til að sækja þjónustu í stærri verslunarkjarna. Fjórir óska hinsvegar eftir aukinni þjónustu innan hverfanna, s.s. matvöruverslun og bókasafni í Seljahverfi, pöbb og skyndibítastöðum. Einnig er nefnd sú hugmynd að opna sundlaug við Ölduselsskóla fyrir almenning.

Gerðuberg – Austurberg

Alls bárust sex athugasemdir sem tengjast tillögum sem kynntar voru fyrir svæðið við Gerðuberg og Austurberg. Fjórar athugasemdir eru neikvæðar gagnvart hugmyndum um aukið byggingarmagn, sérstaklega við Gerðuberg. Í tveimur athugasemdum er

kallað eftir því að torgið við Gerðuberg verði eftt, þar verði meira líf og að byggt verði ofan á núverandi hús.

Völvufell – Þróunarsvæði

Alls bárust fimm athugasemdir varðandi fyrirhugaða uppbyggingu við hverfiskjarnann Fellagarða og Völvufell sem kynntar voru í vinnutillögum hverfisskipulags. Þær varða helst óánægju með fyrirhugaðar stúdentaíbúðir og að fá bílastæði fylgi þeim, staðsetningu raðhúsa framan við núverandi raðhúsabyggð og fjarlægð leikskóla frá lóðarmörkum.

Hraunberg 8 – Lóð FB

Alls bárust fimm athugasemdir varðandi tillögur sem kynntar voru fyrir lóð FB við Hraunberg 8. Í þeim tillögum var gert ráð fyrir að starfsemi FB myndi víkja af lóðinni og að heimiluð yrði ný uppbygging íbúðabyggðar. Athugasemdir voru bæði jákvæðar og neikvæðar gagnvart hugmyndunum.

Göngu- og hjólastígar

Alls bárust fimm athugasemdir sem snerta göngu- og hjólastíga. Þar kemur m.a. fram að viðhald á göngustígum mætti víða vera betra og að leggja mætti hjólastíga í aflagðar strætógötur eins og við leikskólann Hálsaskóg. Þá kom einnig fram ánægja með að bæta ætti göngustíg frá Norðurfelli og meðfram byggð við Vesturberg þó í annarri athugasemd sé það talin óþarfa aðgerð.

Suðurfell – Þróunarsvæði

Alls bárust fimm athugasemdir sem varða tillögur um íbúðauppbbyggingu á þróunarsvæði við Suðurfell. Þrjár eru jákvæðar fyrir uppbyggingu á svæðinu, sumar með fyrirvörum þó. Tvær athugasemdir eru algjörlega mótfallnar allri uppbyggingu á svæðinu.

Suðurhólar – Þróunarsvæði

Einungis tvær athugasemdir bárust varðandi tillögur um uppbyggingu á þróunarsvæði við Suðurhóla. Í báðum er lagst

Mynd 5.13
Austurberg.

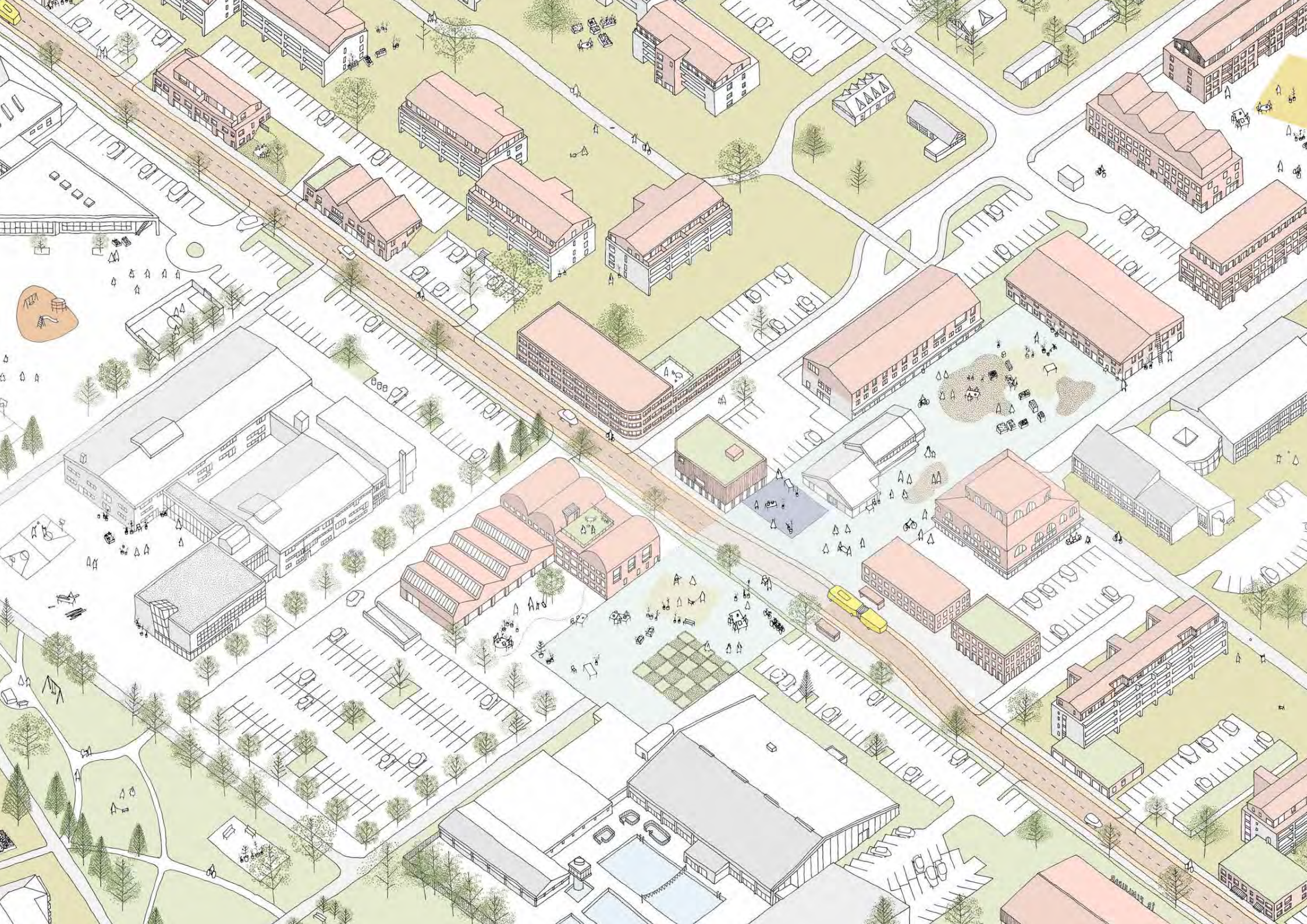



6

Viðauki

EFNISYFIRLIT

6.0 Yfirlit

6.1 Hugmyndir og framtíðarsýn

6.2 Vefsíður

6.3 Miðasjá

6.4 Myndir

6.5 Athugasemdir við vinnutillögur



6. Viðauki

6.0 Yfirlit

Í viðauka er að finna myndir sem sýna þær hugmyndir sem kynntar voru í samráðsferlinu, myndir af heimasíðu hverfisskipulagsins, skjáskot úr miðasjá og ljósmyndir frá samráðsferlinu. Þetta er gert til þess að þeir sem vilja kynna sér hvernig staðið var að samráðinu geti á einum stað farið yfir efnið í samráðsferlinu.

6.1 Hugmyndir að framtíðarsýn

Hér er að finna myndir af þeim hugmyndum sem kynntar voru í samráðsferlinu. Þessar hugmyndir sýna drög að stefnumótun og framtíðarsýn fyrir hverfin í borgarhlutanum. Ýmist er um að ræða afrit af glærusýningum sem rýnihópar tóku til umfjöllunar eða smækkanir á stórum veggspjöldum sem voru til sýnis á íbúafundum. Ef lesendur vilja kynna sér betur efnið á stóru veggspjöldunum er bent á rafræna útgáfu af þessari greinargerð þar sem hægt er að stækka myndir að vild.

Efni sem sýnt er:

- Glærur frá rýnihópum Gallup 22. febrúar til 1. mars 2016
- Veggspjöld frá íbúafundi í Breiðholtsskóla 5. apríl 2016
- Veggspjöld frá íbúafundi í Seljaskóla 7. apríl 2016
- Veggspjöld frá íbúafundi í Fellaskóla 9. apríl 2016
- Myndir sem sýndar voru á kynningarsíðu hverfisskipulags frá 15. júlí 2020
- Skipulagsgögn og ítarefni sem til sýnis var í viðveru í borgarhlutanum 18.–28. ágúst 2020.
- Athugasemdir sem bárust við vinnutillögur að hverfisskipulagi á tímabilinu 16. júlí til 18. september 2020.

Glærur frá rýnihópum Gallup 22. febrúar til 1. mars 2016

HVERFISSKIPULAG – FRAMTÍÐARSÝN BREIÐHOLT – Ýmsar umhverfisumbætur

Spurningar 8 og 9 almennar



Grenndargámar neðanjarðar – nýjar stöðvar



Dæmi um reiðhjólalastæði



Dæmi um hleðslustöð



Borgarbúskapur

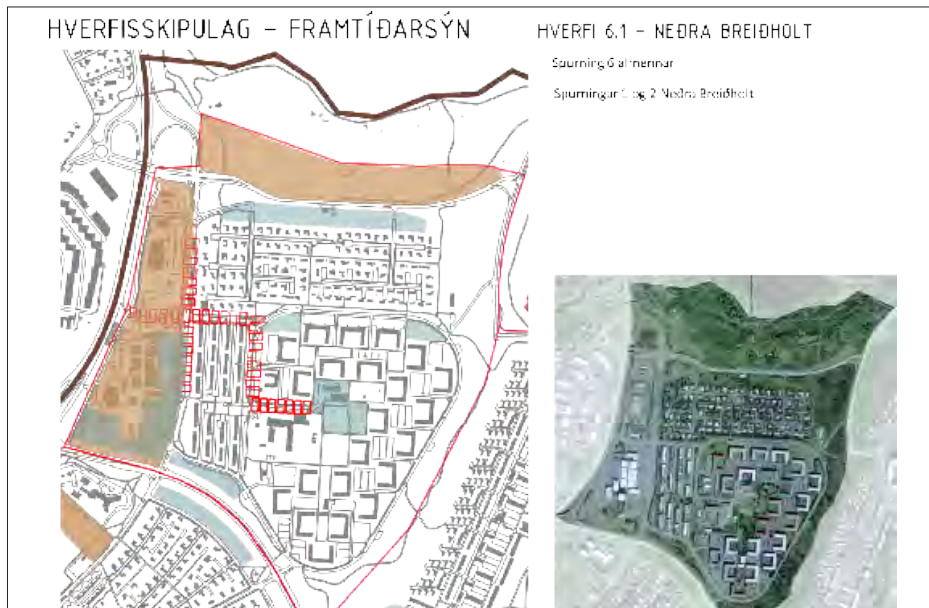
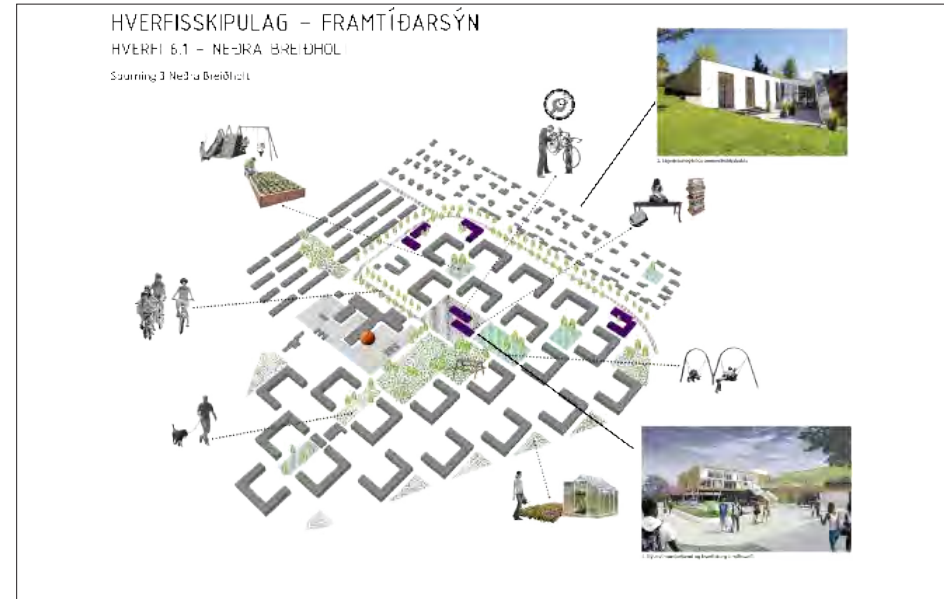

HVERFISSKIPULAG – FRAMTÍÐARSÝN
MIÐJA – ARNARBAKKI

HVERFI 5.1 – NEÐRA BREIÐHOLT

Spurning 4 Neðra Breiðholt



4. Hverfisstafrætt og stafrætt í höfuðið

HVERFISSKIPULAG – FRAMTÍÐARSÝN
NORÐUR MIÐJÓÐU

HVERFI 5.1 – NEÐRA BREIÐHOLT

Spurning 7 og 8 Neðra Breiðholt



8. Úr floti – vana áhersluveðri til uppbyggingar eða endurbóta

10. Úr Miðjóðu í dag



5. – 4. hæð, Miðjórú, höfuð og átternastarfermi skapar mætti á öðrum stöðum dags

HVERFISSKIPULAG – FRAMTÍÐARSÝN
STÆKKIR VIÐ STÆKKJARBAKKA

HVERFI 6.1 – NEÐRA BREIÐHOLT

Spurningar 5 og 6 Neðra Breiðholt



HVERFISSKIPULAG – FRAMTÍÐARSÝN
HVERFI 6.1 – Neðra Breiðholt

Í litlar skristofn byggingar, 2-4 hæðir. Biliastæði í hlakjallana.

Spurning 9 Neðra Breiðholt



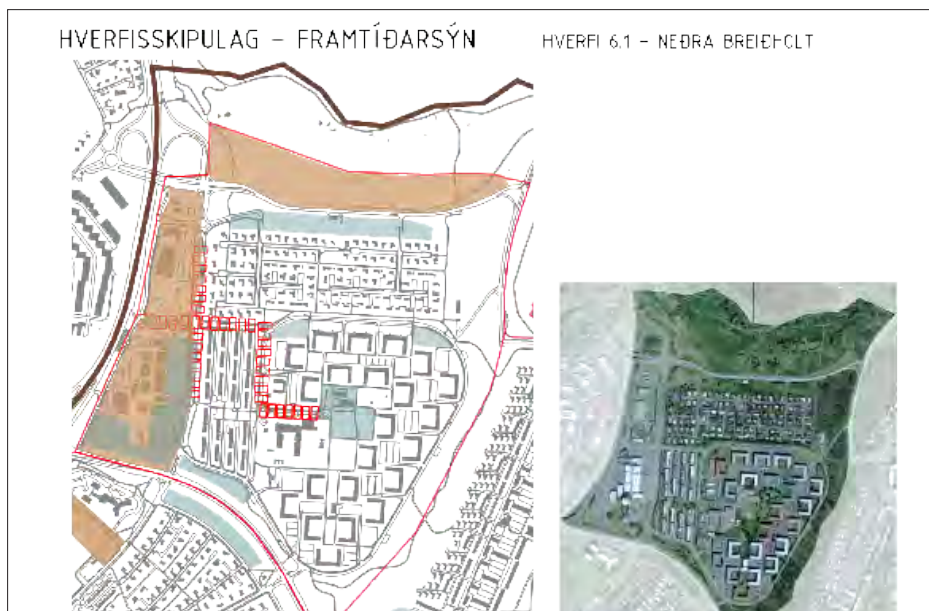
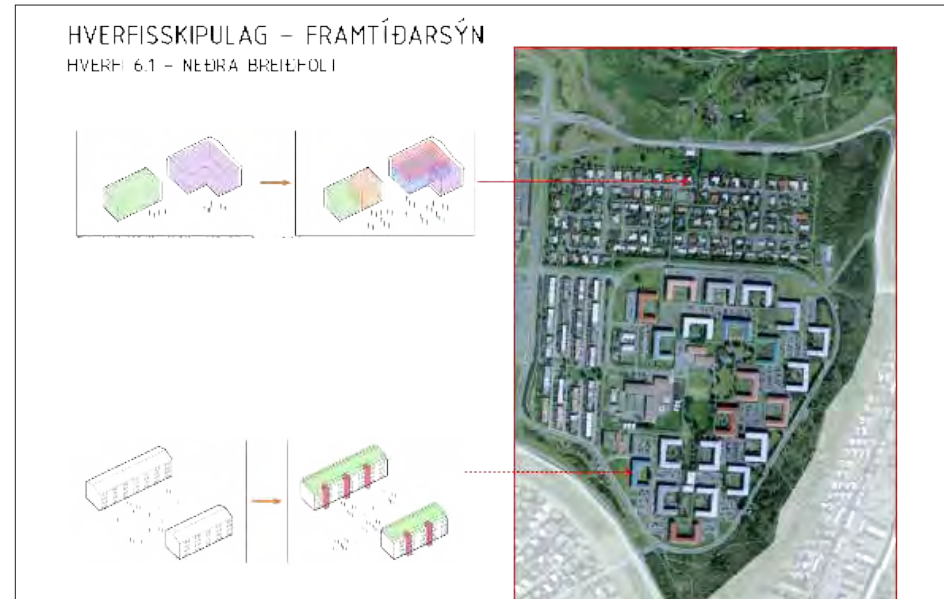

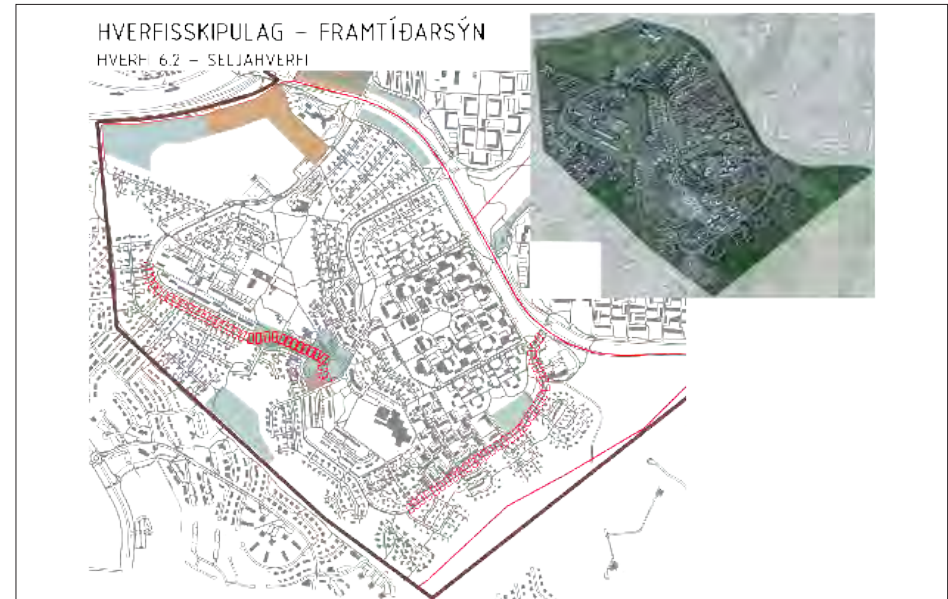
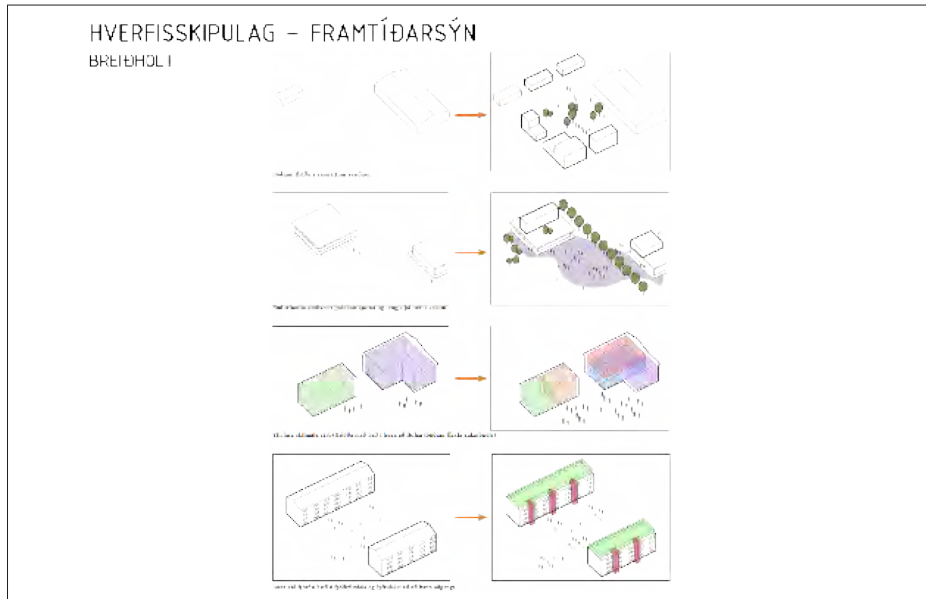



HVERFISSKIPULAG – FRAMTÍÐARSÝN

HVERF 6.3 – EFRA BREIÐHOLI

Austurberg - Ný borgargata



HVERFISSKIPULAG – FRAMTÍÐARSÝN

HVERF 6.3 – EFRA BREIÐHOLI



HVERFISSKIPULAG – FRAMTÍÐARSÝN

HVERF 6.3 – EFRA BREIÐHOLI



HVERFISSKIPULAG – FRAMTÍÐARSÝN

HVERF 6.3 – EFRA BREIÐHOLI



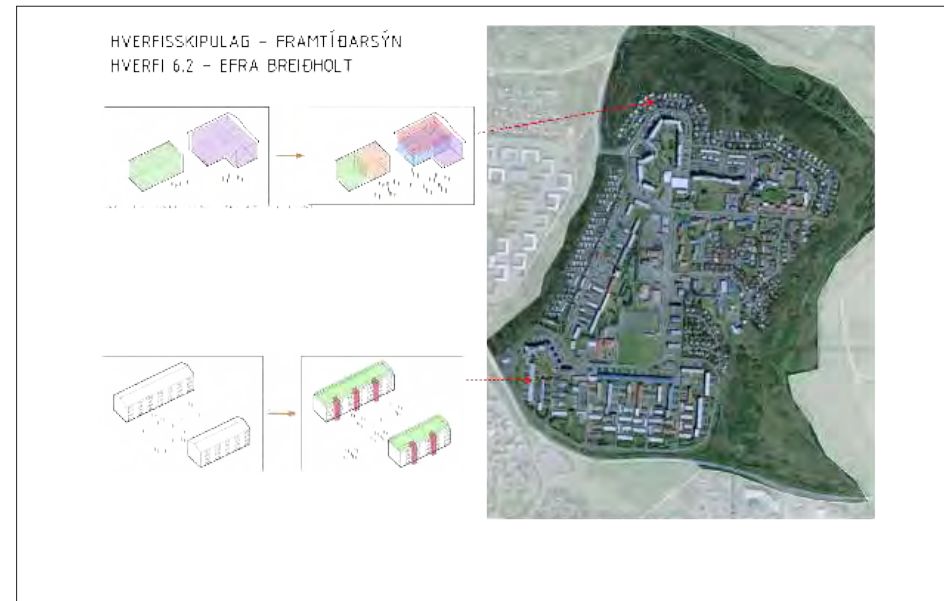
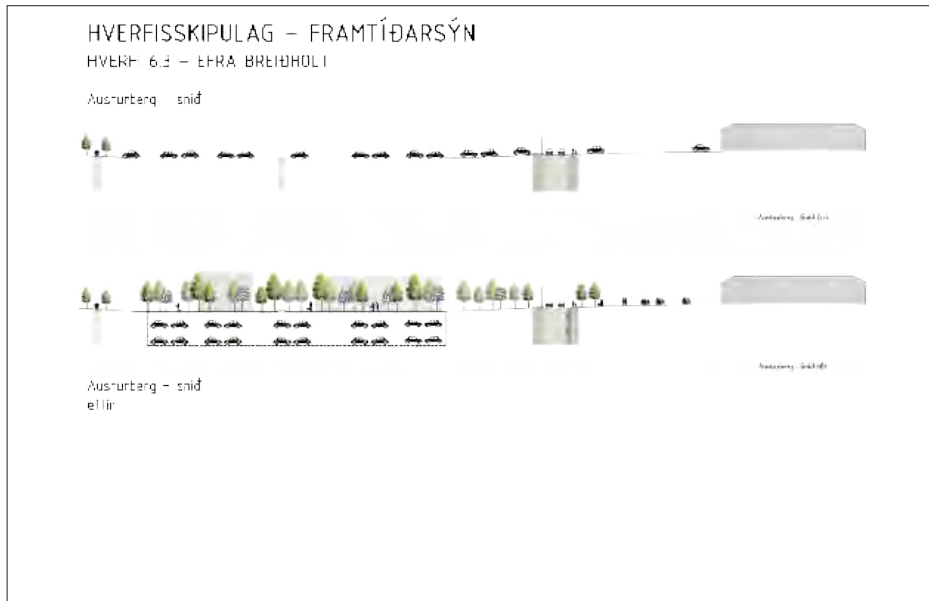

Veggspjöld frá íbúafundi í Breiðholtsskóla 5. apríl 2016

Efra Breiðholt Helstu áherslur

Þéttingarsvæði
Þétting byggjar mun huganlega eiga sér stað við Suðurbíla, Hraunberg og Suðurfell en einnig er hert til þéttingar við Austurberg.

Miðsvæði
Austurberg er skolið í heild sinni með það að leiðarljósi að binda allt hverfið betur saman, þá einkum með aðgerðum á götum sjálfri sem myndu efla fjölbreytla samgöngumála og lífandi mannlíf.

Samgöngur
Stefnt er að styrkingu sjálfbærna samgönguhátta eins og með nýjum hjóla- og göngugátum auk þess sem almenningsamgöngur eru styrktar enn frekar.

Grænar áherslur
Stefnt er að markvislum aðgerðum til að styrkja græn svæði í Efra Breiðholti sem mun hafa jákvæð áhrif á lífan lífa í hverfinu.

Núverandi byggð
Til að auka gæði og verðmæti núverandi byggðar verða þróaðir skilmálar sem gefa aukna heimild til minniháttar breytinga.

Þétting byggðar
Almennt er stefnt að fjölgun íbúða á vaxandi svæðum í hverfinu. Ný byggð mun falla að þeirri byggð sem fyrir er um leið og skýljóð útrými líta daglega ljósi.

Þjónustukjarnar
Hauhverfi í kringum þjónustukjarna verður endurbætt og þeir tengdir betur saman. Þessir staðir geta með þessu móti orðið lífligir samlagnumálshúsa.

Umhverfis- og skipulagssvið Reykjavíkur Skipulagsfulltrúi

Þéttingarsvæði Tillögur að þéttingarsvæðum

Þétting - Suðurbílar
Hugmynd að þéttingu með litlum fjölbýlishúsum á 2-4 hæðum. Þétting gæti numið 40 - 60 íbúðum.

Þétting - Hraunberg
Hugmynd að þéttingu með litlum fjölbýlishúsum á 2-3 hæðum sem myndu skýljóð útrými. Þétting gæti numið 40 - 60 íbúðum.

Þétting - Suðurfell
Hugmynd að þéttingu með litlum fjölbýlishúsum á 2-3 hæðum og litlum raðhúsum á 1-2 hæðum. Byggðin myndi tengja rötrósið hverfið við nástega náltíru. Þétting gæti numið 150-200 íbúðum.

Dæmi um þéttingu að byggð

Hverjir eru kostir þess að þetta byggð?

Samfélagslegar framfarir
Mannleg samvera mun aukast með þéttingu byggðar sem betur jökvæð áhrif á vellíðan og hamingju fólks.

Jákvæð áhrif á vistkerfi jarðar
Með þéttingu byggðar rýstum við betur auðyndir jarðar og hlúum þannig að lífa komandi kynslóða.

Efnahagslegur vöxtur
Með aukinni samþættingu á innviðum borgarinnar, eins og vegu- og vélbærni sem og skólam og stofnumum, nýttum við fjármuni okkar betur en ella.

Samlegðaráhrif

- Samfélagslegar framfarir
- Jákvæð áhrif á vistkerfi jarðar
- Efnahagslegur vöxtur

...styrkir hvert annað og hekt í hendur í daglegu lífi okkar.

20 mínútna hverfið
Samfara þéttingu byggðar skapast svigrúm til að hlúa að fjölbreyttlegri þjónu og starfssemi í eðlungs 20 mínútna gönguþarlagi frá heimilinu.

Umhverfis- og skipulagssvið Reykjavíkur Skipulagsfulltrúi

97

Núverandi byggð

Hugmyndir að nýjum skilmálum

Hér má sjá nokkrar hugmyndir að skilmálum sem gefa aukna heimatil til breytinga á núverandi byggðum og eru til þess fallin að auka garði og verðmætli íbúða. Koma má framfarir Beldi hugmyndum í þessum anda á blaðið við hliðina eða til umsjónarmanna íbúafundarinn.

Ný hæð á fjölbýlishúsum
Heimilt verður að birta við hæð á hluta fjölbýlishúsa og jafnframt lyftuhæð til að birta aðgengi.

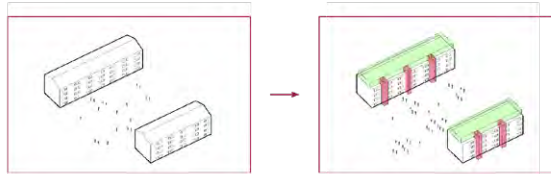

Nýjar svalir
Á þeim fjölbýlishúsum þar sem ekki eru svalir í dag verður heimilt að koma fyrir svölum. Þetta mun gleða húsinn lífi auk þess sem gæði íbúða eykt til muna með þessari viðbót.

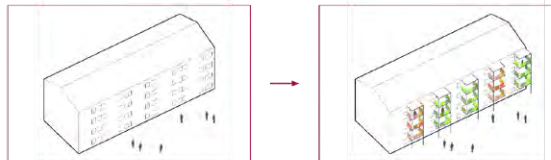

Sólskálur
Heimilt verður að koma fyrir sólskálum við einbýlishús og parhús.

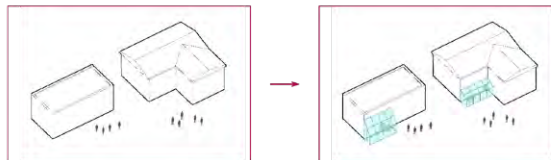

Viðbyggingar
Heimilt verður að koma fyrir viðbyggingum við einbýlishús og parhús.

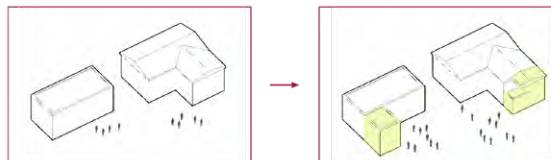

Fjölgun íbúða
Á sérbýlishúsum verður heimilt að fjölga íbúðum þar sem það er mógulegt sem hefur í för með sér aukin manntöl og betri sýningu lands.

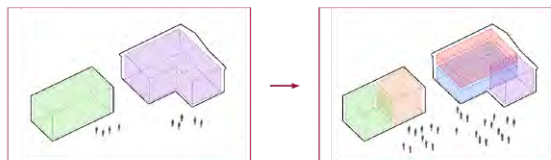

Samgöngur

Gangandi, hjólandi, strætó og akandi

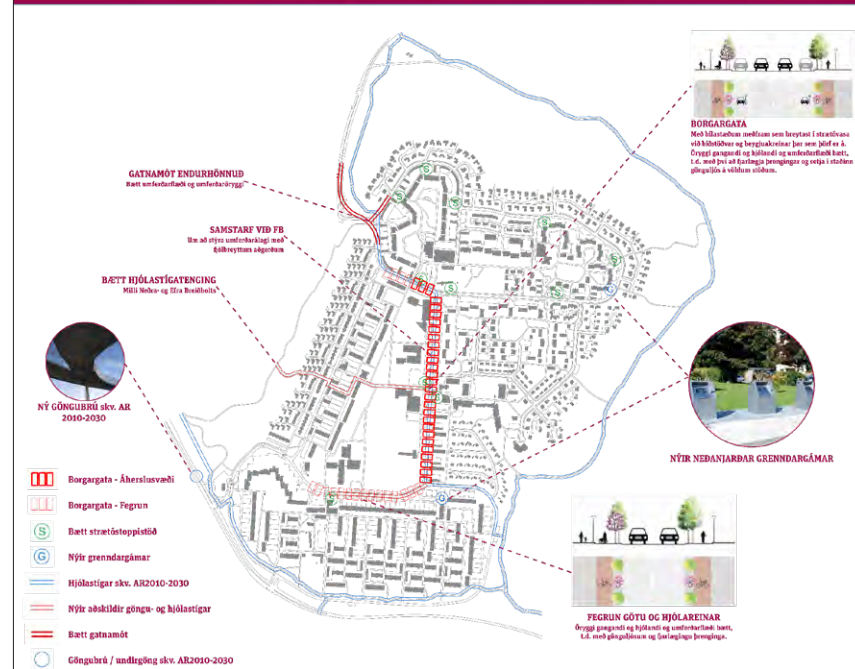

• Hvað er borgargata?

Borgargötur eru lykilgötur í hverju hverfi. Þær skulu njóta forgangs við endurhönnun og fegrum sem almenningsrími og umferðarar fyrir alla ferðamata.

Í hverfisskipulagi skulu götur sem skilgreindar eru sem borgargötur hannaðar heildstætt með aðliggjandi byggð. Sumar borgargötur eru einnig skilgreindar sem aðalgtötur, og við þær er fjölbreyttari starfsemi heimil en við öðrar götur í viðkomandi hverfi.

Helstu þjónustujamnar og stofnanir hverfis standa við borgargötu og gatan er öll mikilvægasta samgöngusambandi við mesta hverfi fyrir alla helstu ferðamata. Gata sem hefur eðlilegt mikilvægi, stærka laund eða er mikilvægur sjónsís í borgarlandlaginu. Heltið vísar til hinnar hefðbundnu götu í þéttu byggð þar sem húsið, gatan og opna rýmið myndu öröla heild.

Þær götur sem skilgreindar eru sem borgargötur í aðalskipulaginu uppfylla ekki allar þessa skilgreiningu, slit götunnar í öðrum borgarinnar. Skilgreiningin vísar hins vegar til framtíðarinnar, þ.e. til þess að viðkomandi götu þóttu sem fjölbreytt og almenningsrími. Mikilvægur þáttur í því er að eða tengi götunnar og þetta byggjað sem við hana standa.

Í mætlum í Aðalskipulagi Reykjavíkur 2010-2030 um endurhönnun gata og umhverfis þetta kemur meðal annars fram að skóla skali tilgreindar götur heildstætt við geð hverfisskipulags og eða deiliskipulags og eða arviðum sem sjálfstæð skipulagsverkefni.

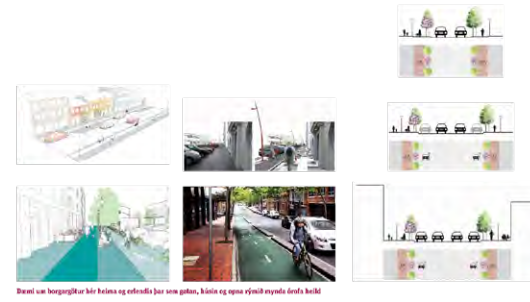

Veggspjöld frá íbúafundi í Seljaskóla 7. apríl 2016

Seljahverfi Helstu áherslur

Þéttingarsvæði

Þétting byggðar mun huganlega eiga sér stað í ytri löndum hverfisins, eins og við Rangárselbraut og Breiðholtsbraut en huganlega einnig með fjölgun íbúða á svæði í grennd við Rangársel.

Miðsvæði

Sú miðlega stæðing þar sem Rangársel er staðsett býður upp á áhugaverða uppbyggingarmöguleika með styrkingu á þjónustu. Fjölgun íbúða og markvissar tryggjar við græn svæði.

Samgöngur

Stærst er að styrkingu sjálfbærna samgönguhátta eins og með nýjum hjólabíla- og gönguvegum auk þess sem almenningsgöngur eru styrktar enn frekar.

Grænari áherslur

Stærst er að markvissum aðgerðum til að styrkja græn svæði í Seljahverfi sem mun hafa jákvæð áhrif á lífan íbúa í hverfinu.

Núverandi byggð

Til að auka gæði og verðmæti núverandi byggðar verða þjálfar skilmálar sem gefa aukna heimild til minniháttar breytinga.

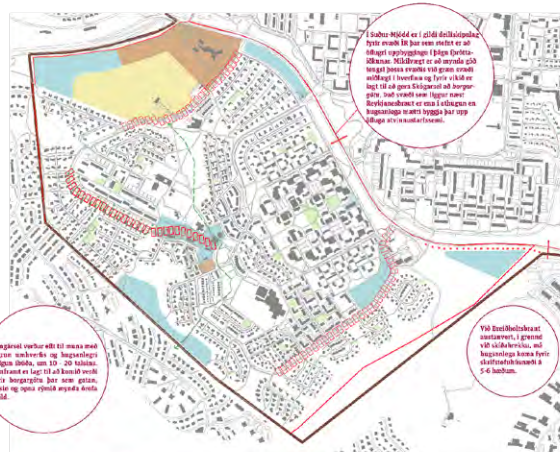

Rangársel verður stítt til meira með þessum áherslum og breytingum. Fjölgun íbúða, um 10-20 hlöðun, þarf að eiga sér stað til að tryggja viðhald og styrkingu á þessum svæði.

Við Breiðholtsbraut stæðing er einnig áhersla á að styrkja græn svæði og tryggja gæði byggðar.

Þétting byggðar

Almennt er stítt að fjölgun íbúða á vaxandi svæðum í hverfinu. Ný byggð mun falla að þeirri byggð sem fyrir er um leið og skjólgöð dæmstítt líta dagsins ljós.

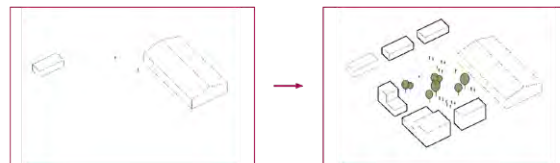

Þjónustukjarnar

Umhverfi í kringum þjónustukjarna verður endurbætt og beir tengdir betur saman. Þessu stöðir geta með þessu móti orðið líffrætt samkomustaðir íbúa.

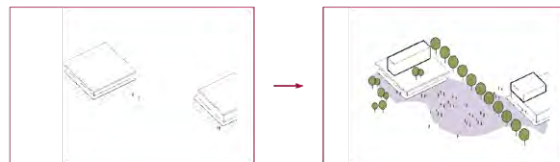

Þéttingarsvæði Tillögur að þéttingarsvæðum



Þétting - Breiðholtsbraut

Hugmynd að þéttingu beggja megin Breiðholtsbrautar. Sú þétting sem tilheyrir Seljahverfi væri samhverft við hringlína og gæti verið ávinnslusamlegt innan um núverandi gróður, á 2-4 hæðum auk hlakjalara, alls um 8.000-10.000 m².



Þétting - Jaðarsel

Hugmynd að þéttingu við Jaðarsel, stítt í skila og þjónustu. Tveggja hæða fjölbýli, 30-40 íbúðir. Núverandi matjurtaðvar færir til.



Þétting - Stöðvarvegur / Holtasel

Hugmynd að þéttingu með litlum fjölbýliðum á 1-2 hæðum. Fjölbýlilegt búsvæði yfir til í hverfinu auk þess sem fleiri íbúar getu stítt við þjónustu á miðjarsvæði. Þétting gæti numið 30-50 íbúðum.



Dæmi um þéttingu að byggð



Íbúðir og þjónusta á miðsvæði



Láttari Breiðholtsbraut við gætu með gróðurhúsi til matbætur



Samgöngu byggð við Stöðvarvegur / Holtasel

Hverjir eru kostir þess að þetta byggð?

Samfélagslegar framfarir
Mannleg samvera mun aukast með þéttingu byggðar sem hefur jákvæð áhrif á vellíðan og hamingju fólks.

Jákvæð áhrif á vistkerfi jarðar
Með þéttingu byggðar rýstun við betur auðlyndir jarðar og hlúum þannig að lífi komandi kynslóða.

Efnahagslegur vöxtur
Með aukinni samþyngingu á innviðum borgarinnar, eins og vegna- og veitakerfi sem og skólum og stofnunum, rýstun við fjármuni okkar betur en alla.

Samlegðaráhrif

- Samfélagslegar framfarir
- Jákvæð áhrif á vistkerfi jarðar
- Efnahagslegur vöxtur

...styrkir tvött annað og helst í hendur í daglegu lífi okkar.

ALMENNINGS-SAMGÖNGUR

HEIMILÍÐ

HVERFISVERSLUN

ALMENNINGSRÝMI

SKÓLA TÖMSTUNDIR

20 mínútna hverfið
Samfara þéttingu byggðar skapast svigrúm til að hlúa að fjölbýlilegri þjónustu og starfssemi í einungis 20 mínútna gönguþarfsgæði frá heimilinu.

Miðsvæði

Betri almenningsrými, þjónusta og leiksvæði

LEIKTÆKI Á GRÖNUM SVÆÐUM

- TENGING VÍÐ IR SVÆÐI
- LEIKTÆKI Á GRÖNUM SVÆÐUM
- VEYTRAR ÍBÓTTIR
- MATVÖRUVÆLSLIN
- TEYNGING VÍÐ SELJAHVERFJÖRN
- ÞÆTT LEIKSVÆÐI INNÍ ÍBÚAGÖTUM
- KAFFIHÚS
- NYÍR BORGARGATA
- MATJURTAGARÐAR
- RANGÁRSEL - NYÍR BORGARGATA

RANGÁRSEL - NYÍR BORGARGATA
Nýir byggingar eru vaxið og fjölgandi. Þætt þjónusta vera upplifir einkennis í hverfinu.

ÞÆTT LEIKSVÆÐI INNÍ ÍBÚAGÖTUM

- **Hvað finnst þér um tillöguna hér að neðan um nýja borgargötu við Rangársel?**
Tilgeindu kosti og galla á blaðið við hliðina.

RANGÁRSEL

HUGMYND AÐ BORGARGÖTU VÍÐ RANGÁRSEL

OPANMYND AF BORGARGÖTU VÍÐ RANGÁRSEL

Umhverfis- og skipulagssvið Reykjavíkur Skipulagsfulltrúi

Samgöngur í Seljahverfi

Gangandi, hjólandi, strætó og akandi

NYÍR NEDANJARÐAR GRÆNDARGÁMAR

NYÍR GÖNGUBRÚ

FEGRUN GÖTU OG HJÓLAREINAR

FEGRUN GÖTU OG HJÓLAREINAR

BORGARGATA
Með tilnamnum málfrum sem brottast í skilgreiningu við hliðina og hversu þetta þætt er á. Öryggð gangandi og hjólandi og umferðarþætt þætt, t.d. með þætt að fátíðni hversu þætt og setja í stafrum göngubrétt í vöðum stíðum.

- Borgargata - Áherslusvæði
- Borgargata - Fegrun
- Þætt strætóstoppistöð
- Nýir grændargámar
- Hjólástígar skv. AR2010-2030
- Nýir aðskildir göngu- og hjólástígar
- Þætt gatanætt
- Göngubrú / undirgöng skv. AR2010-2030

- **Hvað er borgargata?**
Borgargötur eru lykilgötur í hverfinu. Þær skulu njóta forgangs við endurbótum og fegrum sem almenningsrými og umferðarþætt fyrir alla ferðamata.
- **Hvað er borgargata?**
Í hverfisskipulagi skulu götur sem skilgreindar eru sem borgargötur hannaðar hliðstætt með aðlagðum þættum. Saman borgargötur eru einnig skilgreindar sem aðlagðar, og vö þær eru fjölbreyttar starfsemi heimilum og við aðrar götur í viðkomandi hverfi.
- **Hvað er borgargata?**
Helstu þjónustukjarnar og stofnanir hverfis standa við borgargötum og gátan er oft mikilvægasta samgöngugöngingin við næsta hverfi fyrir alla helstu ferðamata. Gata sem hefur sögulegt mikilvægi, stærka mynd eða er mikilvægur sjóni í borgarlandlaginu. Hættu vísar til hliðina meðhöndna götu í þættir byggð þær sem hliðin, gátan og opna eymu myndu öðra hlið.
- **Hvað er borgargata?**
Þær götur sem skilgreindar eru sem borgargötur í aðskilippulaginu upplýttu ekki allar þær skilgreiningu, sít götunnar í tilvernum borgarinnar. Skilgreiningin vísar hins vegar til framtíðarinnar, þ.e. til þætt að viðkomandi götur þætt sem fjölbreyttleg almenningsrými. Mikilvægur þættur í því er að eða tængi götunnar og þættir byggjaga sem við hana standa.
- **Hvað er borgargata?**
Í markmiðum í Aðskilippulagi Reykjavíkur 2010-2030 um endurbótum gátan og umhverfis þættir kemur meðal annars fram að skoðu skulu tilgeindar götur hliðstætt við gró þættir skipulags og stafrum deilisskipulags og eflir atvikum sem sjálfstæð skipulagsverkefni.

Umhverfis- og skipulagssvið Reykjavíkur Skipulagsfulltrúi

Núverandi byggð

Hugmyndir að nýjum skilmálum

Hér má sjá nokkrar hugmyndir að skilmálum sem gefa aukna heimild til breytinga á núverandi byggingum og eru til þess fallin að auka gæði og vörðumati íbúða. Koma má framfari fleiri hugmyndum í þessum anda á Málstöð við hið nýja eða til umsjónarmanna íbúafundarinnar.

Ný hæð á fjölbýlishúsum

Heimilt verður að bætja við hæð á hluta fjölbýlishúsa og jafnframt lyftuhæð til að bætja aðgengi.

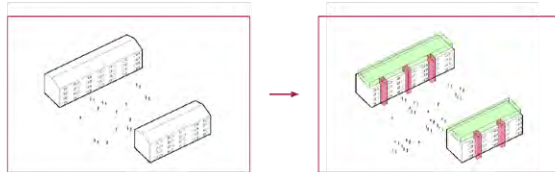

Nýjar svalir

Á þeim fjölbýlishúsum þar sem ekki eru svalir í dag verður heimilt að koma fyrir svölum. Þetta mun glæða húsinn líft auk þess sem gæði íbúða eykst til muna með þessari viðbætur.

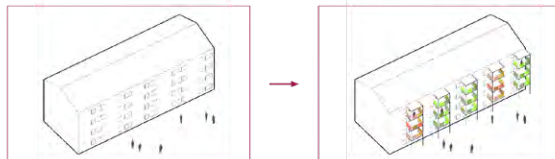

Sólskálur

Heimilt verður að koma fyrir sólskálum við einbýlishús og pakhús.

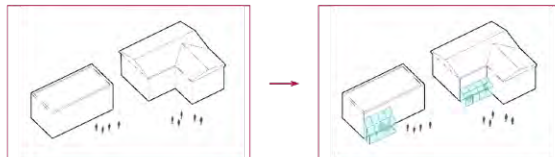

Viðbyggingar

Heimilt verður að koma fyrir viðbyggingum við einbýlishús og pakhús.

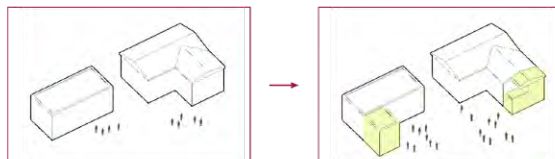

Fjölgun íbúða

Á sérbýlishúsalöðum verður heimilt að fjölga íbúðum þar sem það er mögulegt sem hefur í för með sér aukin mannlíf og betri aðlögun lands.

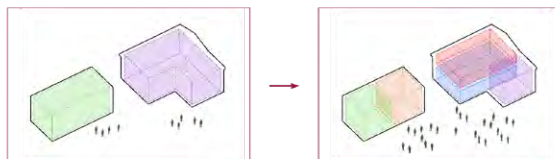

Grænar áherslur

Umhverfi, útivist og hreyfing

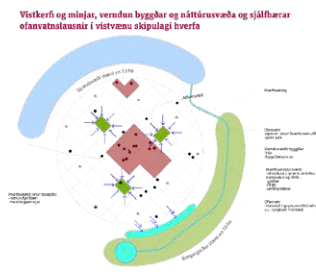
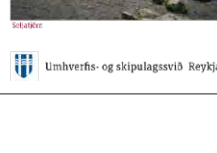

Umhverfisvæn áhrif
Græn svæði hafa jákvæð áhrif á hringrás vatns og aukinn gróður stuðlar að hreinsna lofti. Aukin rekturnarmöguleikar gefa íbúum færi á að reikna sína eigin mat.

Útivistarmöguleikar
Svæðin bjóða upp á dvalar- og leikmöguleika þar sem einstaklingar sem og börn geta gætt sér til tíma utandryna við atvöppun eða leik.

Jákvæð áhrif á líf stúa
Náttúruleg svæði hafa jákvæð áhrif á lífan fólks auk þess sem gólin svæði eru skjólmyndanir og geta okkur því betra veður.

Möguleikar á hreyfingu
Gott kerfi stípa í tengslum við opin svæði íta undir hreyfingu og fjölskiptum. Búnaður getur gefið fólk á öllum aldri og mögulegt að notast við þau.

Veggspjöld frá íbúafundi í Fellaskóla 9. apríl 2016

Neðra Breiðholt Helstu áherslur

Þéttingarsvæði
Þétting byggðar mun einkum eiga sér stað í Mjódd, einnig mögulega við Breiðholtsbraut og við Stekkjarbakka.

Miðsvæði
Almenningsgarður í grennd við Arnarbakka býr í dag yfir töluverðum gæðum sem verður hlíð að auk þess sem stefnt er að styrkingu þjónustukjarnna.

Samgöngur
Stefnt er að styrkingu sjálfbærna samgönguhátta eins með nýjum hjóla- og göngugötum auk þess sem almenningssamgöngur eru styrktar enn frekar.

Grænar áherslur
Stefnt er að markrissum aðgerðum til að styrkja græn svæði í Neðra Breiðholti sem mun hafa jákvæð áhrif á líðan íbúa í hverfinu.

Núverandi byggð
Til að auka gæði og verðmæti núverandi byggðar verða þróðir skilmálar sem geta aukið heimild til minniháttar breytinga.

Þétting byggðar
Almennt er stefnt að fjölgun íbúa á vaxandi svæðum í hverfinu. Ný byggð mun falla að þeirri byggð sem fyrir er um leið og skjólgöf ótísními líta daginn ljós.

Þjónustukjarnar
Umhverfi í kringum þjónustukjarna verður endarbætt og þeir tengdir betur saman. Þessir staðir geta með þessu móti verið lífligir samkomuskiptir íbúa.

Helstu áherslur:

- Helstu svæði fyrir stöðu, fjölbreyttum og samfélagslegum íbúðum byggðum við vaxandi og stöðva lífsháttana. Umfang mögulegra byggðinga talmáttuð er 2-3 hæðir til að tryggja gæði og lífsháttana. Einnig er gert ráð fyrir "grænri startönn" vaxandi og fjölbreyttu.
- Mjódd er gert ráð fyrir fjölbreyttu byggðum um 100-200 íbúum, allt upp í 3 hæðir. Þróðingaráhrif verður líklegasta ástæða, með þessu byggðingum geta verið gæði.
- Miðsvæðið er á Arnarbakka meðal annars. Komu verður fyrir breyttingar auk þess sem stefnt er að styrkingu á núverandi byggðingum. Þessu svæði mun eiga sér stað með nýjum vaxandi og stöðva lífsháttana og hlífðum óvaxandi svæðum.

Legend:

- Þéttingarsvæði skv. Aðaláskjal Reykjavíkur 2000
- Almenningarsvæði
- Byggðarsvæði
- Leiksvæði
- Borgargata
- Skóla- og miðstöð
- Örnvegur

Umhverfis- og skipulagssvið Reykjavíkur | Skipulagsfulltrúi

Þéttingarsvæði Tillögur að þéttingarsvæðum

Þétting - Breiðholtsbraut
Hugmynd að þéttingu byggja mörgin Breiðholtsbrautar. Sú þétting gæti verið miðmælt við brautina og um 3000 - 5000 m² á 2-3 hæðum.

Þétting - Stekkjarbakki
Hugmynd að þéttingu sem rennur um 20 - 30 íbúum. Á svæðingunni fyrir neðan má sjá hvernig nýjar byggðingar liggja lægra í landi en núverandi byggð.

• Dæmi um þéttingu að byggð

Stöðu og atvinnustærferri á miðstöð

Líftími skrifstofuáttu á Stekkjarbakka

• Hverjir eru kostir þess að þetta byggð?

Samfélagslegar framfarir
Mannleg samvera mun aukast með þéttingu byggðar sem hefur jákvæð áhrif á vellíðan og hamingju fólks.

Jákvæð áhrif á vistkerfi jarðar
Með þéttingu byggðar nýttum við betur auðvaldir jarðar og hlífum þannig að lífa lömsandi kynslóða.

Efnahagslegur vöxtur
Með aukinni samfélagslegri innviðum borgarinnar, eins og veg- og veitkerfi sem og skólam og stofnumum, nýttum við fjárfsemi okkar betur en ella.

Samlegðaráhrif

- Samfélagslegar framfarir
- Jákvæð áhrif á vistkerfi jarðar
- Efnahagslegur vöxtur

„Styrkir hvort annað og helst í hendur í daglegu lífi okkar.“

ALMENNINGS-SAMGÖNGUR

HEIMILD

HVERFISVERSUN

ALMENNINGSRÝMI

SKÓLI

TÖMSUNDUR

20 mínútna hverfð
Samfara þéttingu byggðar skapað vaxandi til að hlúa að fjölbreyttlegri þjónustu og starfsemi í einangis 20 mínútna göngufjarlægð frá heimilinu.

Umhverfis- og skipulagssvið Reykjavíkur | Skipulagsfulltrúi

Miðsvæði

Betri almenningsrými, þjónusta og leiksvæði

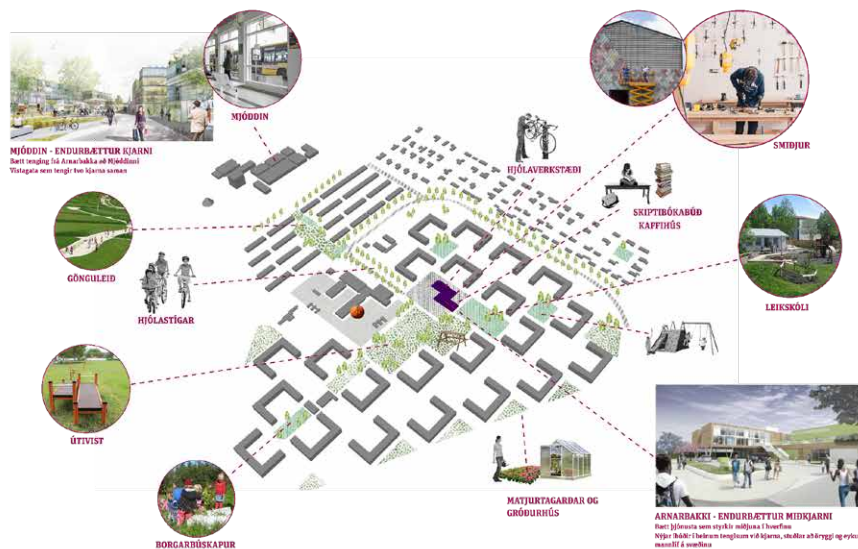

- Hvað finnst þér um tillöguna hér að neðan um endurbættan miðkjarna við Arnarbakka? Tilgeindu kosti og galla á blaðið við hliðina.



Samgöngur

Gangandi, hjólandi, strætó og akandi



- Hvað er borgargata?

Borgargötur eru lykilstígar í hverju hverfi. Þær skulu njóta forgangs við endurbættum og fegurin sem almenningsrými og umferðaræði fyrir alla ferðamóta.

Í hverfisskipulagi skulu götur sem skilgreindar eru sem borgargötur hannaðar heildstætt með aðliggjandi byggð. Stærst borgargötur eru einnig skilgreindar sem aðalgtötur, og við þær er fjálfreyttari starfskeið heimil en við aðrar götur í viðkomandi hverfi.

Helstu þjónustustæðingar og stefnandi hverfis staenda við borgargötur og gatan er oft mikilvægasta samgöngutengingin við næsta hverfi fyrir alla helstu ferðamóta. Gata sem hefur sígulegt mikilvagi, stærka fnynd eða er mikilvægur sjónsís í borgarlandlaginu. Hestó vísar til hinna heildstættu götu í þéttu byggð þar sem húsið, gatan og opna rýmið myndu dæfa helld.

Þær götur sem skilgreindar eru sem borgargötur í aðalskipulaginu uppfylla ekkar allar þessa skilgreiningu, síð gátarnar í öðruvernum borgarinnar. Skilgreiningin vísar til framfarinnar, þ.e. til þess að viðkomandi götur þrífist sem fjálfreyttleg almenningsrými. Mikilvægur þáttur í því er að efla tengsl gátunnar og þeirra bygginga sem við hana standa.

Í markmiðum í Aðalskipulagi Reykjavíkur 2010-2030 um endurbættum gátum er umhverfis þeirra hannað meðal annars fram að slökkuð skuli tilgreindar götur heildstætt við góð hverfisskipulags og/öðra deiliskipulags og efla atvikum sem sjálfstæð skipulagsverkefni.



Þessi ný borgargötur birt helna og erleidda þar sem gatan, hús og opna rýmið myndu dæfa helld.

Grænar áherslur

Umhverfi, útivist og hreyfing



Öflugt aðstoða gæmi saugingar



Halagra vefurátt með nýjum leasum í borgarlínu



Rekubíla-álfur (þa unnið græni samgöngur til hús)



Meistarastættir í þéttum skógar- og loftlandi



Lilla ískvöllur innvið vöð í Breiðholti



Leikvangur á opinum svæði í Breiðholti



Skólakvæði skólakerfi getur fjölfærst útkomunámska



Vistkerfi og minja, vendum byggjar og náttúrusvæða og sjálfbærar ofanvatslausnir í vistvænu skipulagi hverfis

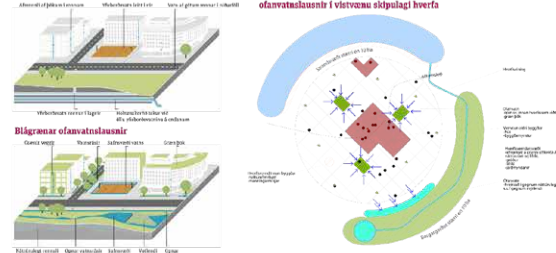

- Umhverfisvæn áhrif**
Græn svæði hafa jákvæð áhrif á hringrás vatns og aukin gróður stöðvar að hvarfana heili. Íbúðir meðtattar-möguleikar gefa íbúum færi á að rækta sinn eigin mat.
- Útivistarmöguleikar**
Svæðin bjóða upp á óvaxlar- og leikmöguleika þar sem einstaklingar sem og hópar geta eytt tíma utandyra við aðlöppun eða leik.
- Jákvæð áhrif á líf íbúa**
Náttúruleg svæði hafa jákvæð áhrif á líkan fólks en þess sem gróin svæði eru skjólfyrir og gefa okkur því betra veður.
- Möguleikar á hreyfingu**
Gott hefur stíga í tengslum við opin svæði fta undir hreyfingu og fjáttalökun. Búnaður getur gert fólk af öllum ættum mögulegt að notast við þau.

Núverandi byggð

Hugmyndir að nýjum skilmálum

Hér má sjá nokkrar hugmyndir að skilmálum sem gefa aukna heimild til breyttinga á núverandi byggingum og eru til þess fallin að auka gæði og verðmæti íbúða. Koma má framfarir fleiri hugmyndum í þessum anda á blaðið við hliðina eða til umsjónarmanna íbúastandaris.

Ný hæð á fjölbýlishúsi
Heimilt verður að bæta við hæð á hlöta fjölbýlishúsa og jafnframt lyfuhúsi til að bæta aðgengi.

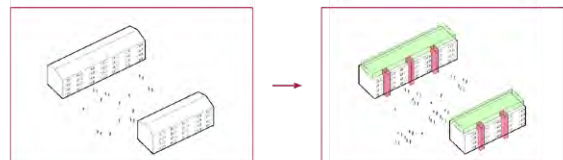

Nýjar svalir
Á þeim fjölbýlishúsum þar sem ekki eru svalir í dag verður heimilt að koma fyrir svólum. Þetta mun gleða húsín lífi auk þess sem gæði íbúða eykst til muna með þessari viðbætt.

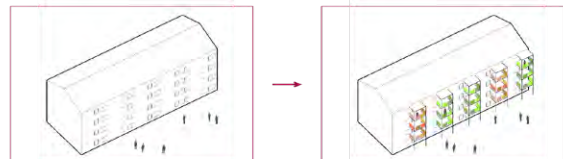

Sólskálur
Heimilt verður að koma fyrir sólskálum við einbýlishús og parhús.

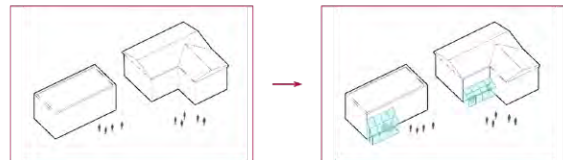

Víðbyggingar
Heimilt verður að koma fyrir víðbyggingum við einbýlishús og parhús.

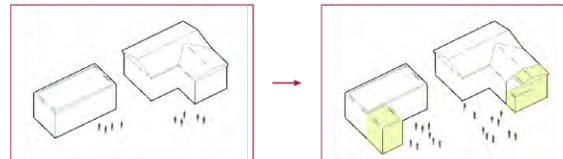

Fjölgun íbúða
Á sérþýlishúsalöbom verður heimilt að fjölga íbúðum þar sem það er mögulegt sem hefur í för með sér aukin mannlíf og betri nýtingu lands.

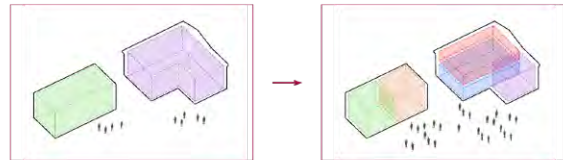

6.2 Vefsíður

Myndir frá heimasíðu hverfisskipulags.

Myndir frá kynningarsíðu vinnutillagna fyrir Breiðholt.



Ívelli er hverfisSKIPulag?

Stóru línurnar lagðar að mótun borgarinnar til langs tíma

HverfisSKIPulagð gagnr starf málvaga Húsvelli 13 að línuleða stóru aðSKIPulagsins og öðrum nálar málvaga þess. Í AðSKIPulagi Reykjavíkur 2010-2020 eru vöndu línurnar lagðar að mótun borgarinnar til langs tíma. Eftir af málvagaþessum aðSKIPulagshöfundar að til hverfi borgarinnar yfir spáðeignilag málvaga og að gæti fólá málvagaþess umverfti dattí sett í línulega.

Hugmyndir skráðar í Miðasjá hverfisSKIPulags sjá
www.hverfisSKIPulag.is





Hverfi

Miðasjó

Skipulagsráðgjafi

Óþvingandi á fundi

Hvað er hverfisskipulag?

Stóru línurnar lagðar að mótun borgarinnar til langs tíma

Hverfisskipulagið þeggr af mikilvægu hlutverk við að hleða stóru aðalskipulagsinu og skera niðan markmið bæta. Í Aðalskipulagi Reykjavíkur 2010-2030 eru stóru línurnar lagðar að mótun borgarinnar til langs tíma. Eitt af meginmarkmiðum aðalskipulagsins er að þú hverfi borgarinnar verði sjálfbær og matavæð og að gæði hvar manngæða umhverfis verði eitt í ándaga.

Hverfisskipulag er tegund deiliskipulags fyrir gróin hverfi – þ.e.a.s. skululagsáætlun fyrir fastmótisða byggð sem nær yfir stóra landsvæði en hefðbundin deiliskipulag.

Nýtt hverfisskipulag mun sameina ólíkar deiliskipulagsáætlunir innan hverfisins í eitt heildarskipulag sem sirtaldr til muna-gröð og eftirfylgni áætlana sem verða skipulag, uppbyggjngu og framhaldansins hvers hverfis.

Hvað er skipulag?

Hversig mun hverfisskipulagið líta út?

Hvers vegna þurfum við hverfisskipulag?

Er hverfisskipulagið tilbúið?

Fréttir

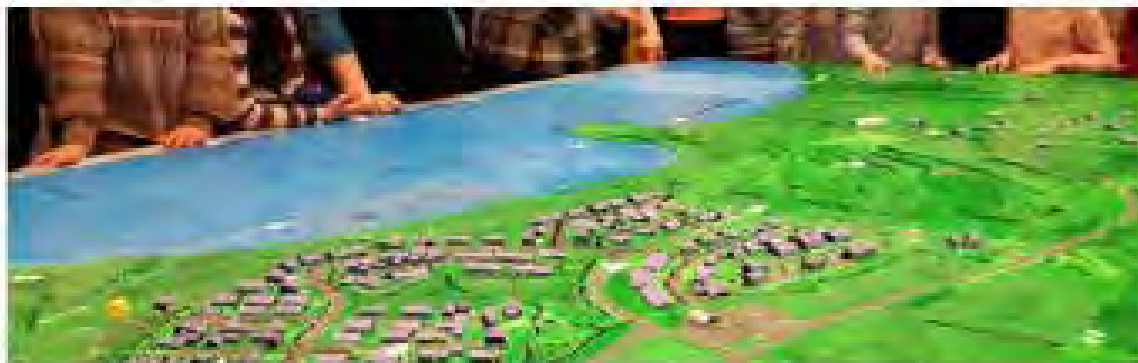

Undirbúningur fyrir hverfisskipulag Kjálarness



Velliðan fyrir alla – Jöfnuður og heilsa

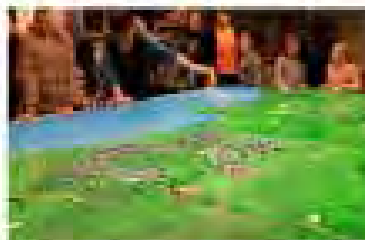

Undirbúningur fyrir hverfisskipulag Kjálarness

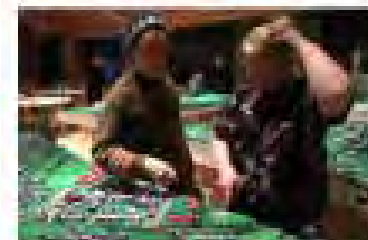

Gott, þagnlegt og skapandi samráð í Breiðholti

Meiri fréttir

Miðasjá Hverfisskipulagsins heldur utan um raddir íbúanna

Unnið er með miðana í svokallaðri Miðasjá

Miðasjáin er tæki sem birtir alla miða sem lagðir hafa verið niður á samráðsfundum hverfisskipulagsins. Með henni er hægt að fletta upp athugasemdum eftir ákveðnum gerðum, flokkum eða stöðum. Við skipulagsgerðina rýna ráðgjafar og starfsmenn hverfisskipulagsins í miðasjánnu og vinna með þær hugmyndir og skoðanir sem þar koma fram. Miðasjáin er einnig opin almenningi.



[Skoða Miðasjána](#)



Hverfisskipulag
Reykjavíkur

=

Sjð lykiláherslur hverfisskipulags

Hvert hverfisskipulag er unnið eftir gátlista um visthæfi byggðar

Í Aðalskipulagi Reykjavíkur 2010-2030 er skilgreindur gátlisti fyrir visthæfi byggðar. Gátlistanum er leit að að gata borgaryfirvöldum vísabendingar um visthæfi innviðanna. Hverta með það að markmiði að móta tillögur og áægarðir til árbóta.

Með vistvæðum lausnum og umhverfisvæðni hugmynd er kröfum samtímans mætt um loft og með ábyrgum hætti er gætt að hag komandi kynslóða. Áægarðir sem byggja á þessum sjð lykiláheratum munu styrkja hæfi borgarinnar og gera hana fallegri og heilbrigðlegri. Með brekum áægarðum verður Reykjavíkustorg í forystu við innleiðingu vistvæna lausna og sjálfbæra þróun í skipulagi.

- 1 Samfélag
- 2 Gæði byggðar
- 3 Samgöngur
- 4 Vistkerfi og minjar
- 5 Orka og auðlindir
- 6 Mannvirki
- 7 Náttúruvá



Forsíða > Heim > Neðra Breiðholt

Neðra Breiðholt

Seljahverfi

Öra Breiðholt

Neðra Breiðholt



Fyllisliðið í verkþætti

- 1 Verklýsing
- 2 Stefnunámúr
- 3 Samráð
- 4 Skilmálagætt
- 5 Tilögugerð
- 6 Kynningar- og samþykktarferill

1 ✓

Áfangi

Verklýsing

Verklýsing var unnin fyrir all þjóf bærin í Borgarhluta 6 - Breiðholt, þ.e. neðra Breiðholt, öra Breiðholt og Seljahverfi. Emissið var ákveðin 2014 og 2015 og var kynnt íbúum á vörðunum 2015. Í verklýsingu var gefin til yfir greiningu á stöðu hverskoma, styrkleikum og vikleikum og hvar áttóða skjaltef. Þær eru einnig lýsing á fyrstu tugugu úrvali af 100 gerð Hverfisskipulaga.



Ferðir > Hverfis > Efra Breiðholt

Nearna Breiðholt

Seljalshverfi

Efra Breiðholt

Efra Breiðholt



Flytleiðir í verkþætti

- 1 Verklýsing
- 2 Stofnumótun
- 3 Samráð
- 4 Skilmálagæð
- 5 Tilögugerð
- 6 Kynningar- og samþykkingarferill

1 ✓

Aktafngl

Verklýsing

Verklýsing var unnin fyrir öll þrjú sveitin Borgarhluti 6 - Breiðholt, þ.e. neðra Breiðholt, efra Breiðholt og Seljalshverfi. Málakvæði fór fram 2014 og 2016 og var lýnt í lokum í vor mánuðum 2015. Í verklýsingu er yfirlit yfir greiningu á vörðum, hverfendum, stýrislokum og veðislokum og hvar útbóta sé þörf. Hér er einnig lýsing á ferlinu og úrslutum frá þess hverfisskipulags.











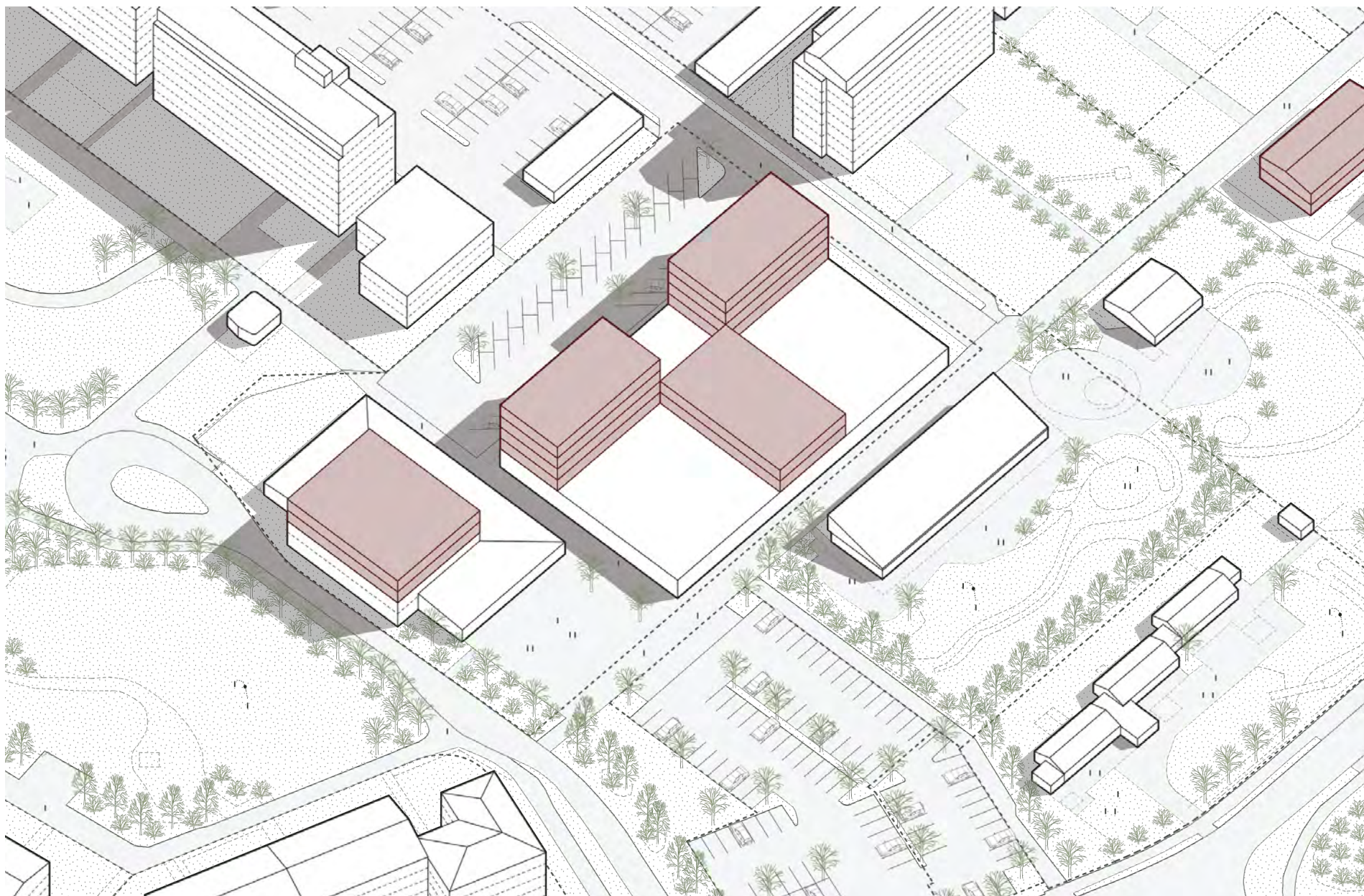



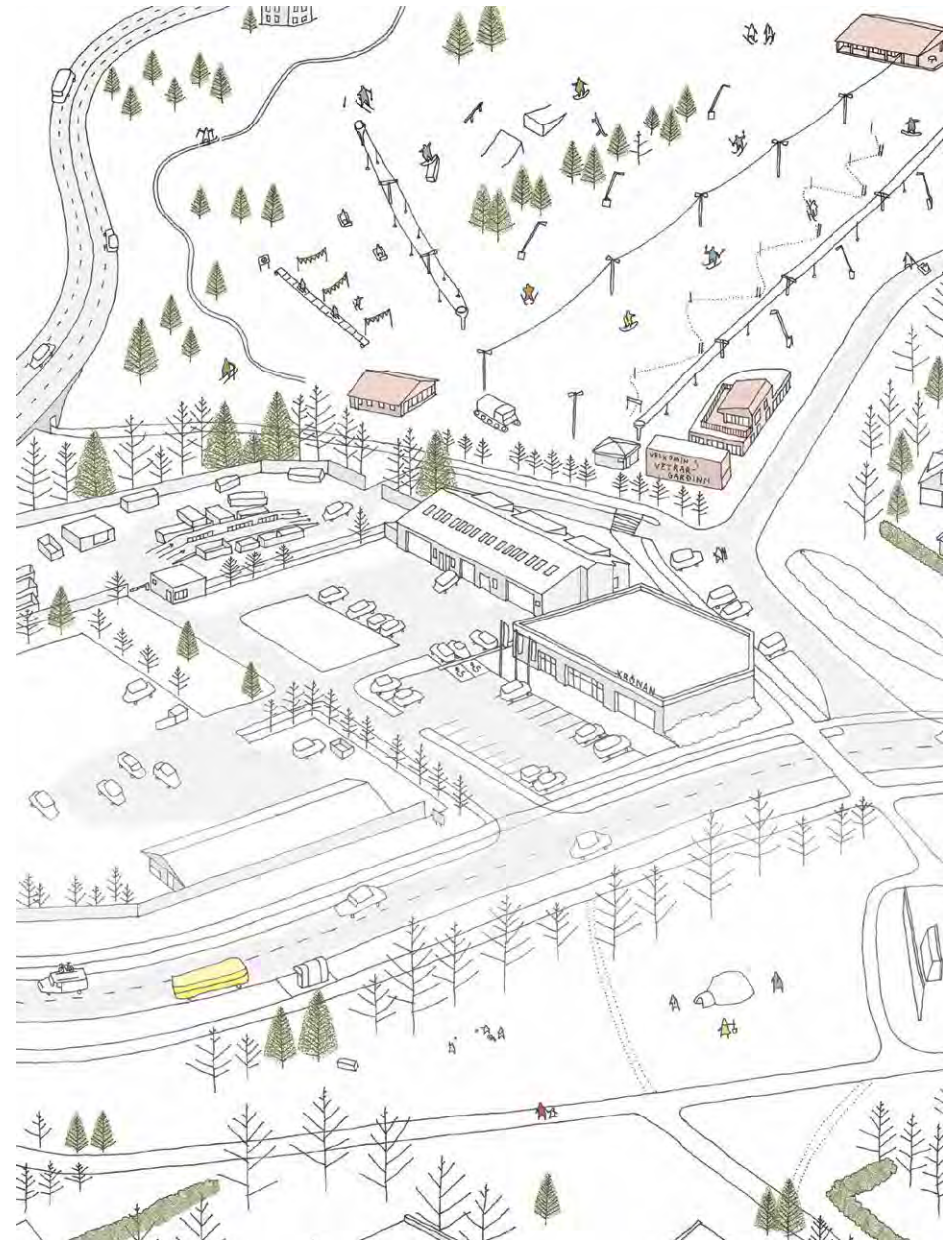



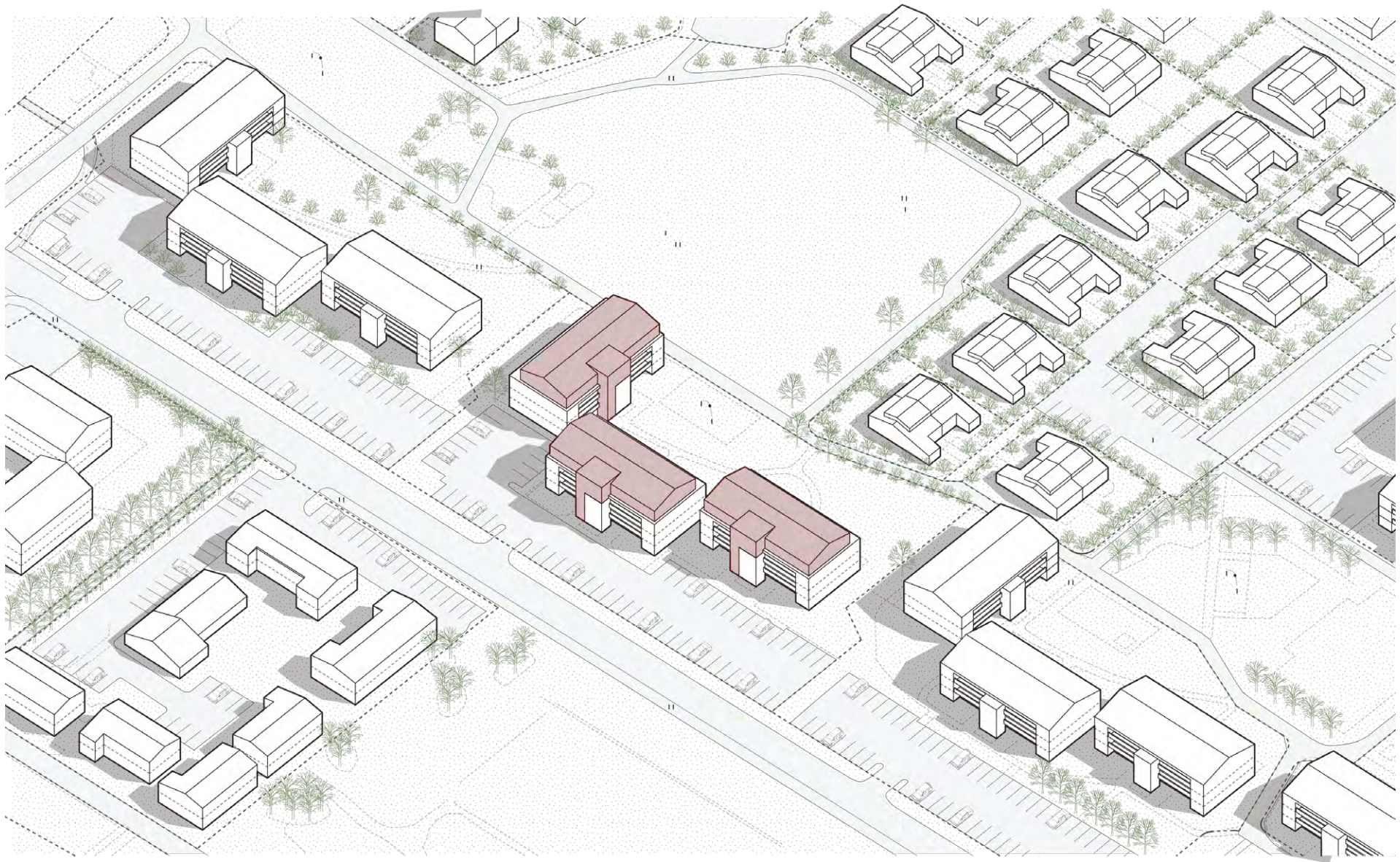



6.3 Miðasjá

Skjáskot úr miðasjá.



HverfisSKIPULAG
Reykjavíkur

Reykjavíkurborg

HVERFI

MÍÐASJÁ

SKIPULAGSJÁ

SPAMINGAR & SVÖR

Mikil áhersla er lögð á þátttöku íbúa og hagemunaaðila við gerð hverfisSKIPULAGS.

Sérhannað miðakerfi skapandi samráðs

Í gegnum sérhannað miðakerfi skapandi samráða, sem tekur til bergru, málaflokkna sem skipta mátt við SKIPULAG HverfisSÍNA, getur íbúinn komið til fjárfestingar við skipulagsálagningum og komið á framfæri áberandi og ljósljósi þar sem liggja mikið mál í höndum eða afþreyingum á viðgáandi stöð á höfnunum.

Höng slærni, í nokkluðri málaflokk, með fjárfestingum og afþreyingum séri skýrri fjárfestingu í gegnum miðkerfið.

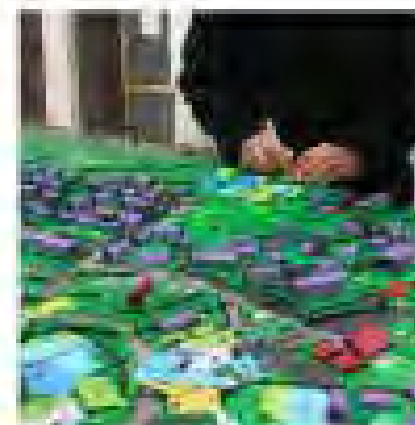

Safnað hafa 7484 miðar



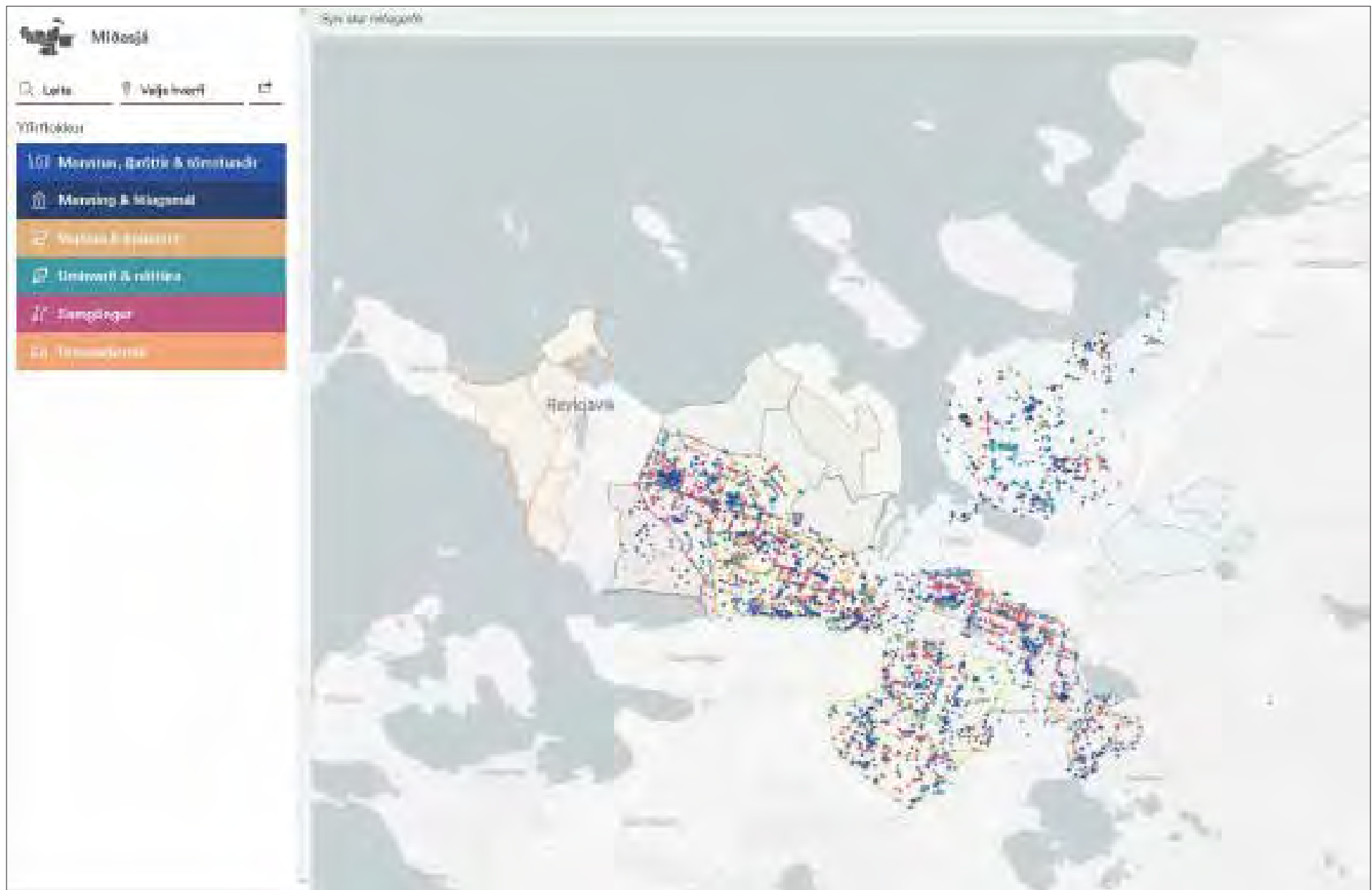

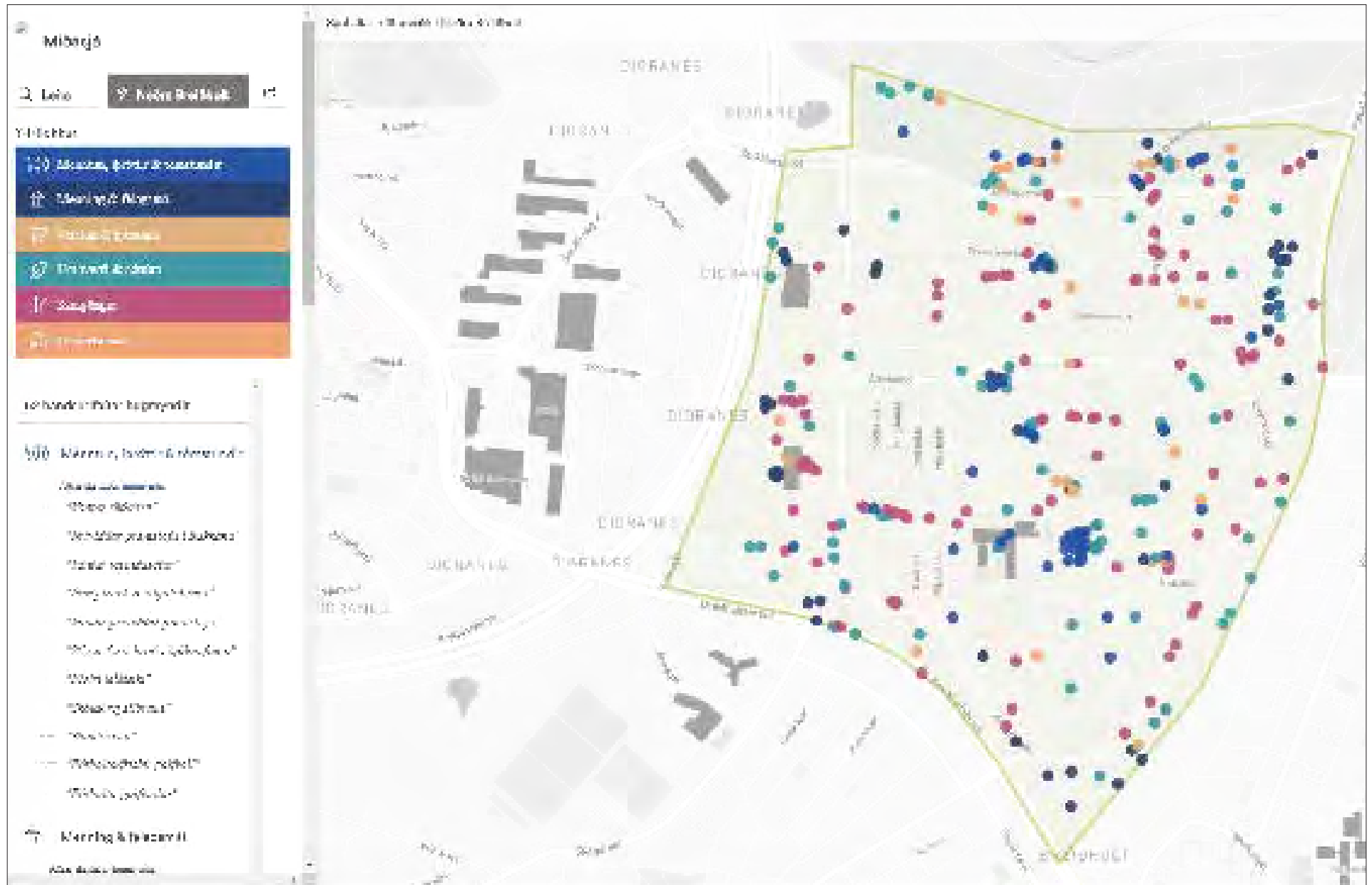

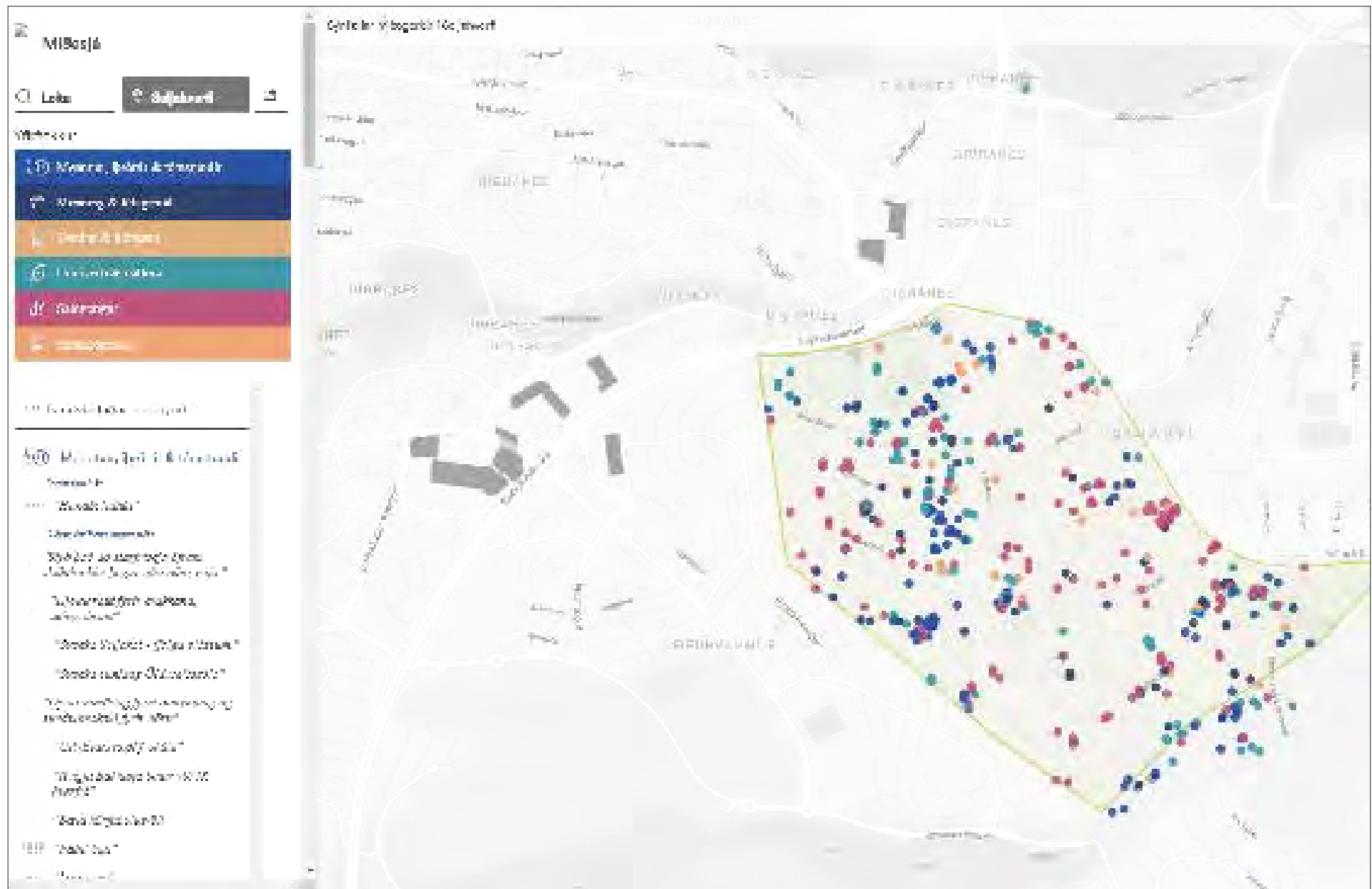

6.4 Myndir

Ljósmyndir úr samráðinu.



Mynd 6.1-5
Ljósmyndir frá Íbúafundum í
Breiðholti.

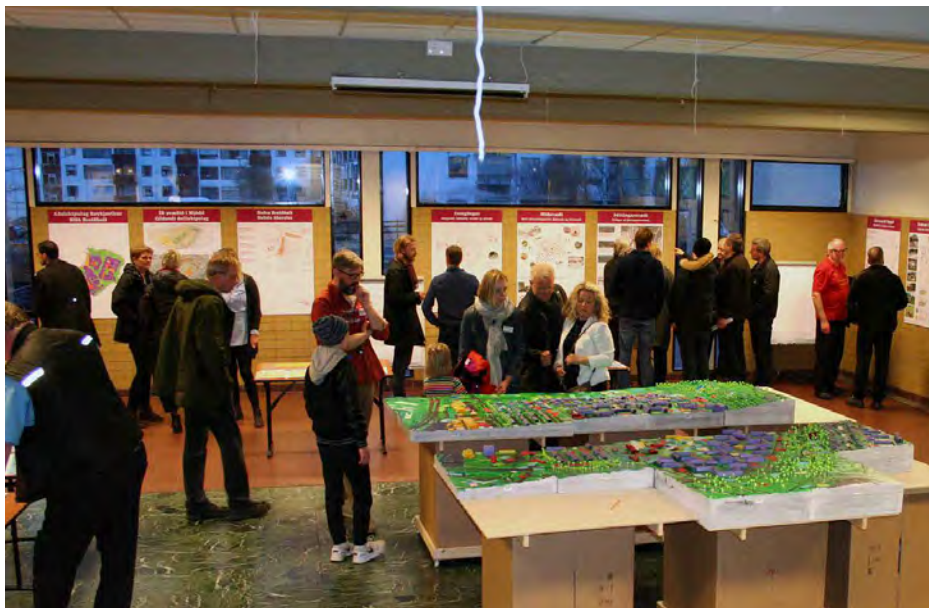





Mynd 6.6-10
Ljósmyndir frá samráði við skóla í hverfinu.





6.5 Athugasemdir við vinnutillögur

Hér er að finna allar athugasemdir sem bárust á meðan á forkynningu vinnutillagna stóð á tímabilinu 16. júlí til 18. september 2020. Fyrst eru birtar athugasemdir sem bárust í tölvupósti, næst athugasemdir sem bárust á eyðublöðum í Gerðubergi og í Mjódd og að lokum athugasemdir sem skráðar voru í heimsóknadagbók af starfsmönnum hverfisskipulags á meðan á viðveru stóð.

Allar persónugreinanlegar upplýsingar hafa verið afmáðar.



GARG,
ÞAD ER SVO
LANGT Í NÆSTA
GRENNDARGAM

HVERNIG ER ÞAD, ER
ENGIN DANSSMÍÐJA
Í HVERFINU?

ÞAD VANTAR
HRINGTORG Í
HVERFIÐ

HÉR ER ÞÖRF Á
GANGSTETTAR-
VIÐGERÐUM

HLUSTADU VEL,
ÞETTA ER VORÓPIÐ
MITTI!

UUUUUUUU
UUUUUUU!

ÞAD ER EKKI
HVERFÓTAD FYRIR
SKRAMBANS
LUPÍNUNNI

HVAR ER
EIGINLEGA NÆSTI
DRYKKJARFONTUR?

ENGIR BEKKIR
Í SJÓNMALI?

VERÐUM VIÐ
EKKI BARA AD FÖNDRA
OKKAR EIGIN
AÐSTÖÐU?

ÉG SÉ EKKI ESJUNA
FYRIR TRJANUM!

ÁFRAM MED
SMJÖRÐI!

FLEIRI
MEINDYR!

ÞESSAR KANÍNUR
FJÖLGA SÉR
EINS OG...

HVAÐ ER ÞETTA,
Á EKKI AD LEGGJA
HJÖLSTÍG?

SONUR SÆLL,
HÉR ÖLST
ÉG UPP

HÉR MÆTTI NÚ
KANNSKI ÞETTA BYGGÐINA
OG KOMA FYRIR FLEIRI
FJÖLSKYLDUM

FRÍÐSÆLT OG
NOTALEGT. VANTAR
BARA GARÐA FYRIR
GRÆNMETISRÆKTUN.

SVIFRYKIÐ
ER ALVEG AD
DREPA MIG

GUÐGI,
BUBBÍ BÚ!

HELDUR ÞU AD
OKKUR TAKIST EINHVERN
TÍMANN AD STÆKKA VIÐ
OKKUR?

HÉR VANTAR
SÁRLEGA
KAFFIHUS

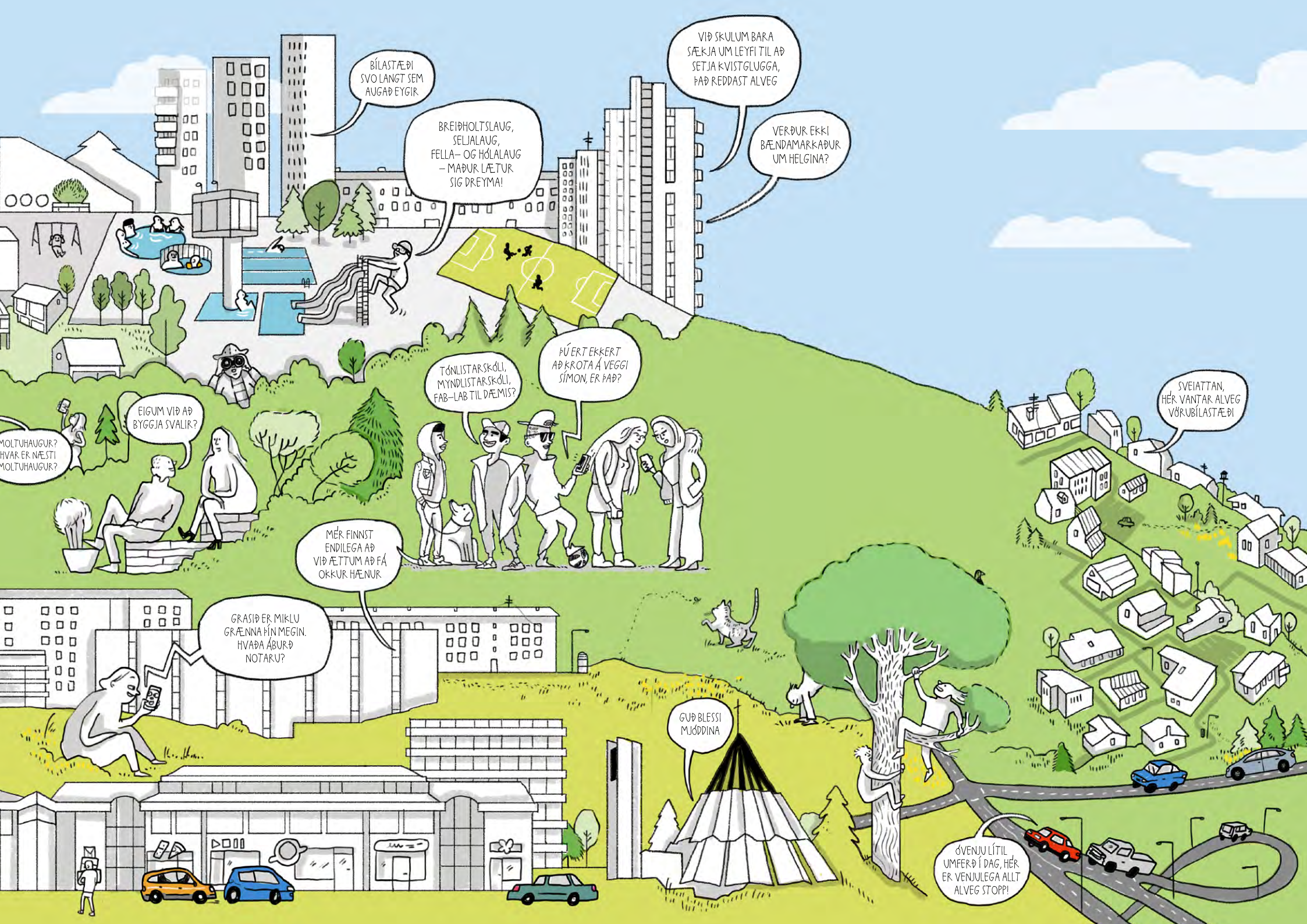

BÍLASTÆÐI
SVO LANGT SEM
AUGAÐ EYGR.

BREIÐHOLTSLAUG,
SELJALAUG,
FELLA- OG HÓLALAUG
- MAÐUR LÆTUR
SIG DREYMA!

VIÐ SKULUM BARA
SÆKJA UM LEYFI TIL AÐ
SETJA K-VISTGLUGGA,
ÞAÐ REDDAST ALVEG

VERÐUR EKKI
BÆNDAMARKAÐUR
UM HELGINA?

ÞÚ ERT EKKERT
AÐ KRÖTA Á VEGGI
SÍMÓN, ER ÞAÐ?

TÓNLISTARSKÓLI,
MYNDLISTARSKÓLI,
FAB-LAB TIL DÆMIS?

SVEIATTAN,
HÉR VANTAR ALVEG
VÖRUBÍLASTÆÐI

FIGUM VIÐ AÐ
BYGGJA SVALIR?

MOLTUHAUGUR?
HVAR ER NÆSTI
MOLTUHAUGUR?

MÉR FINNST
ENDILEGA AÐ
VIÐ ÆTTUM AÐ FÁ
OKKUR HÆNUR.

GRASIÐ ER MIKLU
GRÆNNARA HÍN MEGIN.
HVADÁ ÁBURÐ
NOTARU?

GUÐ BLESSI
MÚDDINA

ÓVENJU LÍTIL
UMFERÐ Í DAG, HÉR
ER VENJULEGA ALLT
ALVEG STOPPI!



Hverfissskipulag
Reykjavíkur



Reykjavíkurborg

Útgáfa 0.0 / 07.12. 2020

Reykjavíkurborg
Borgartún 12-14
105 Reykjavík

