

# Fornhagi 1, Hagaskóli

## Endurgerð og viðbygging



# Forgangsröðun á skólaframkvæmdum

intellecta

ráðgjöf | ráðningar | rannsóknir



Líkanið byggist á félagslegum og fjárhagslegum mælikvörðum



# Forgangsröðun á skólaframkvæmdum



Fjárhagslegar forsendur eru teknar saman í mælikvarðann „árlegur kostnaður/nemanda“ hjá hverjum skóla við viðbyggingu og endurnýjun húsnæðis

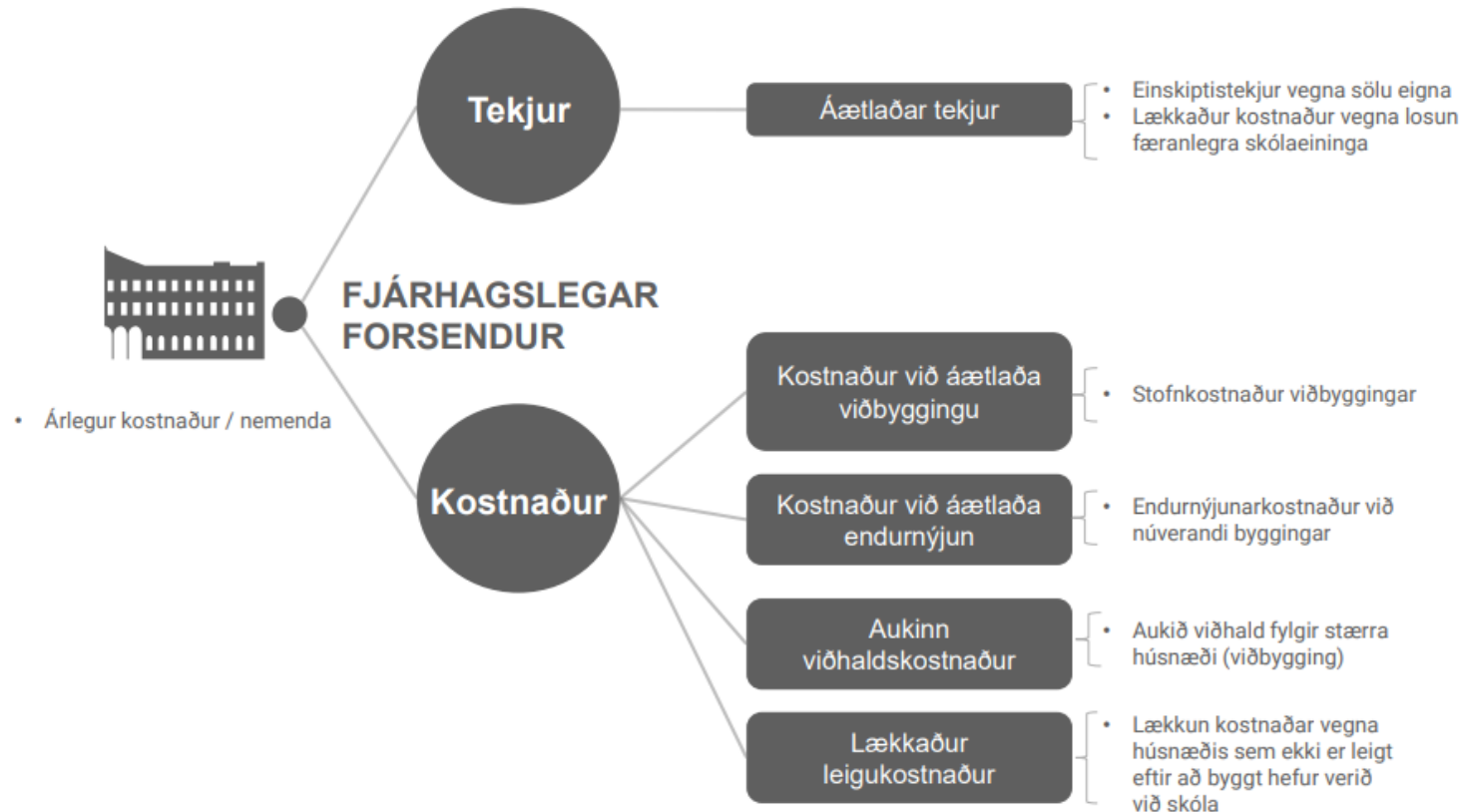

# Forgangsröðun á skólaframkvæmdum

intellecta

ráðgjöf | ráðningar | rannsóknir



Félagslegar forsendur eru teknar saman í „veginn félagslegur stuðul“ fyrir hvern skóla

- Ástandsstuðull – viðhald
- Hönnun húsnæðis (nú tímalegt – eldri hönnun)
- Aðgengi (algild hönnun, ókyngreind salerni)
- Notkun færanlegra skólaeininga - óhagræði
- Salernismál (nemendur og starfsmenn)

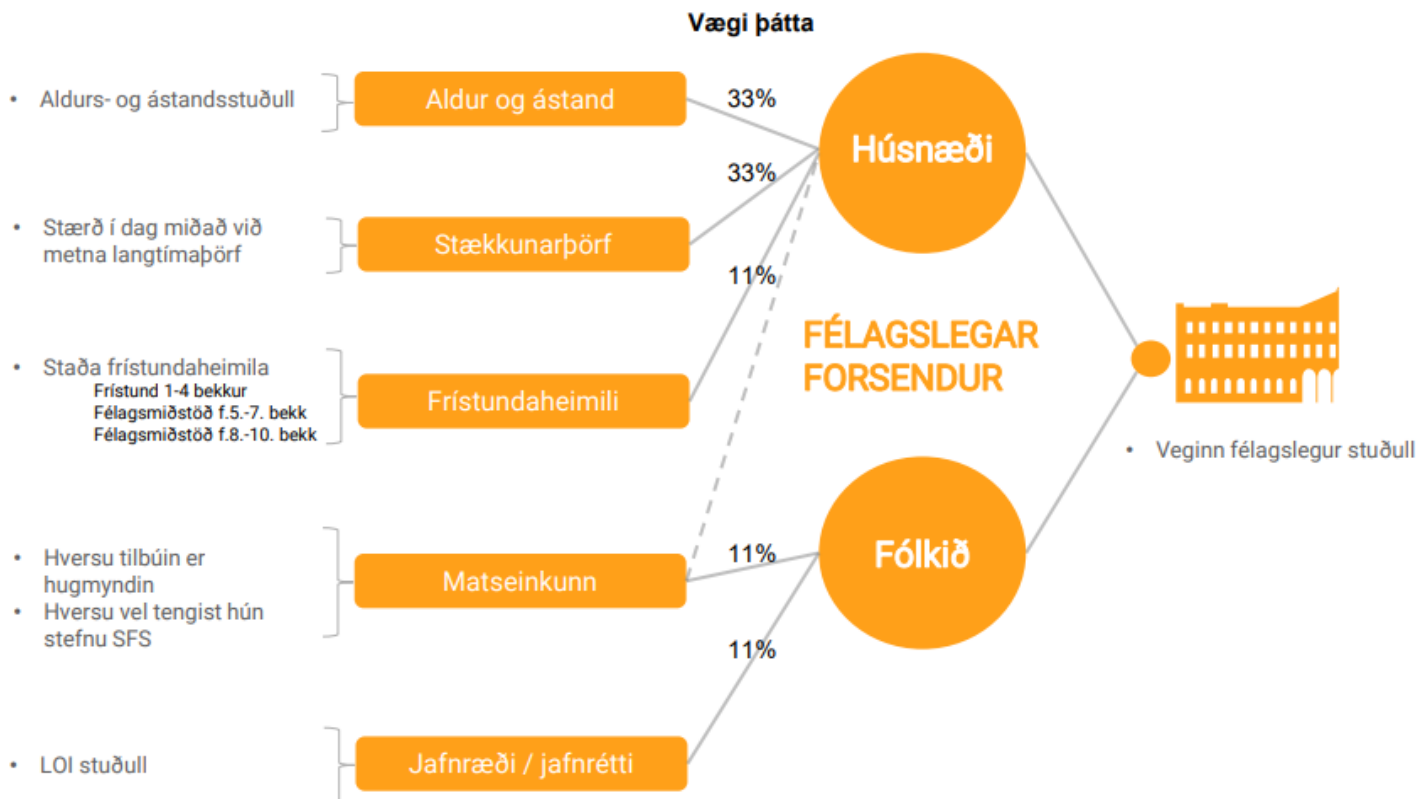

Niðurstaða úr forgangsröðun er skipt í fyrsta og annan forgang

**Vægi:**  
75% félagslegir þættir  
25% fjárhagslegir þættir

	Stig
Fyrsti forgangur	
1 Laugarnesskóli	79,6
2 Langholtsskóli	75,1
3 Hagaskóli	72,6
4 Réttarholtsskóli	69,0
5 Melaskóli	68,3
6 Laugalækjarskóli	66,5
7 Seljaskóli	64,6
Annar forgangur	
8 Austurbæjarskóli	63,1
9 Ölduselsskóli	61,8
10 Norðlingaskóli	61,4
11 Breiðholtsskóli	60,0
12 Háteigsskóli	59,5
13 Árbæjarskóli	58,7
14 Breiðagerðisskóli	58,4
15 Hlíðaskóli	55,7
16 Rimaskóli	47,7
17 Sæmundarskóli	47,4
18 Ingunnarskóli	47,1
19 Fellaskóli	41,3
20 Dalskóli	40,3
21 Borgarskóli	38,1
22 Víkurskóli	23,5

- Verkefni sem snúa að Laugardal raðast mjög ofarlega í lokaforangsröðun hópsins. Það sýnir þörfina á því að ljúka sem fyrst vinnu vegna ólíkra sviðsmynda fyrir framtíðarskólalahlald í hverfinu og ráðast í kjölfarið í nauðsynlegar viðbyggingar og endurbætur.
- Þá staðfestir forgangsröðunin að brýnt er að ráðast í vinnu við heildarendurbætur á Hagaskóla bæði sökum ástands húsnæðis og út af langtímahorfum varðandi nemendafjölda í hverfinu.
- Út frá forgangsröðun er lögð áhersla á að ráðast í eða halda áfram vinnu vegna viðbygginga við Réttarholtsskóla og Melaskóla. Þessi verkefni eru í fyrsta forgangi að mati stýrihópsins.
- Þá sýndi forgangsröðunin þörfina á að ráðast í endurbætur vegna Seljaskóla, Ölduselsskóla, Norðlingaskóla, Breiðholtsskóla, Árbæjarskóla og Breiðagerðisskóla, auk þess að leysa úr húsnæðismálum skóla í Miðborg og Hlíðum (Austurbæjar-, Háteigs- og Hlíðaskóla), þar sem ólíkar sviðsmyndir eru uppi. Þessi verkefni eru í öðrum forgangi að mati stýrihópsins.
- Önnur verkefni sem hér eru nefnd koma áfram til álita enda kunna þau að raðast ofar í framtíðarforangsröðun eftir því sem aðstæður breytast eða betri upplýsingar liggja fyrir.

**Stýrihópurinn leggur til að þessi forgangsröðun verði höfð til hliðsjónar við gerð fjárfestingaráætlunar.**



# Greining á núverandi húsnæði

- Hagaskóli var reistur á árunum 1957-62 og mikil þörf er á viðhaldi og endurbótum á húsnæði skólans.
- Núverandi húsnæði rúmar illa nútíma kennsluhætti og þá 603 nemendur sem þegar sækja skólann. Búist er við frekari fjölgun nemenda í kjölfar uppbyggingar íbúða í þessum borgarhluta svo sem í Skerjafirði og Héðinsreit.
- Þegar eru viðgerðir á aðalbyggingu hafnar og eru áætluð verklok á vorönn 2023.
- Viðgerðir á vesturálmunum tveim eru ekki hafnar en ráðist var í greiningarvinnu um kosti og galla endurgerðar þeirra eða hvort nýbygging kæmi í þeirra stað. Út frá mati á greiningunni er lagt til að vestur álmurnar tvær sem saman eru um 880 m<sup>2</sup>, verði rifnar og nýtt og stærra hús verði reist í staðin. Áætluð stærð nýrrar byggingar er um 3.100 m<sup>2</sup>.
- Matið tekur til þess að mikill kostnaður er bundinn í að endurnýja álmurnar tvær og eftir sem áður væri skipulag og stærðir húsanna óhentugar fyrir heildar skipulag skólans auk þess sem enn þyrfti viðbyggingu til að koma til móts við fjölgun nemenda.
- Gerðar voru 3 tillögur um framtíðarskipulag skólans og greint á milli þeirra út frá kostnaði, gæðum og menntastefnu Reykjavíkurborgar.

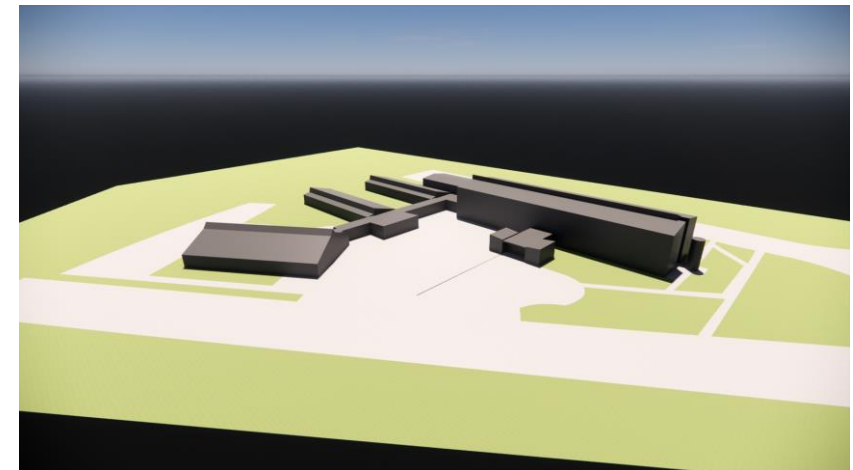

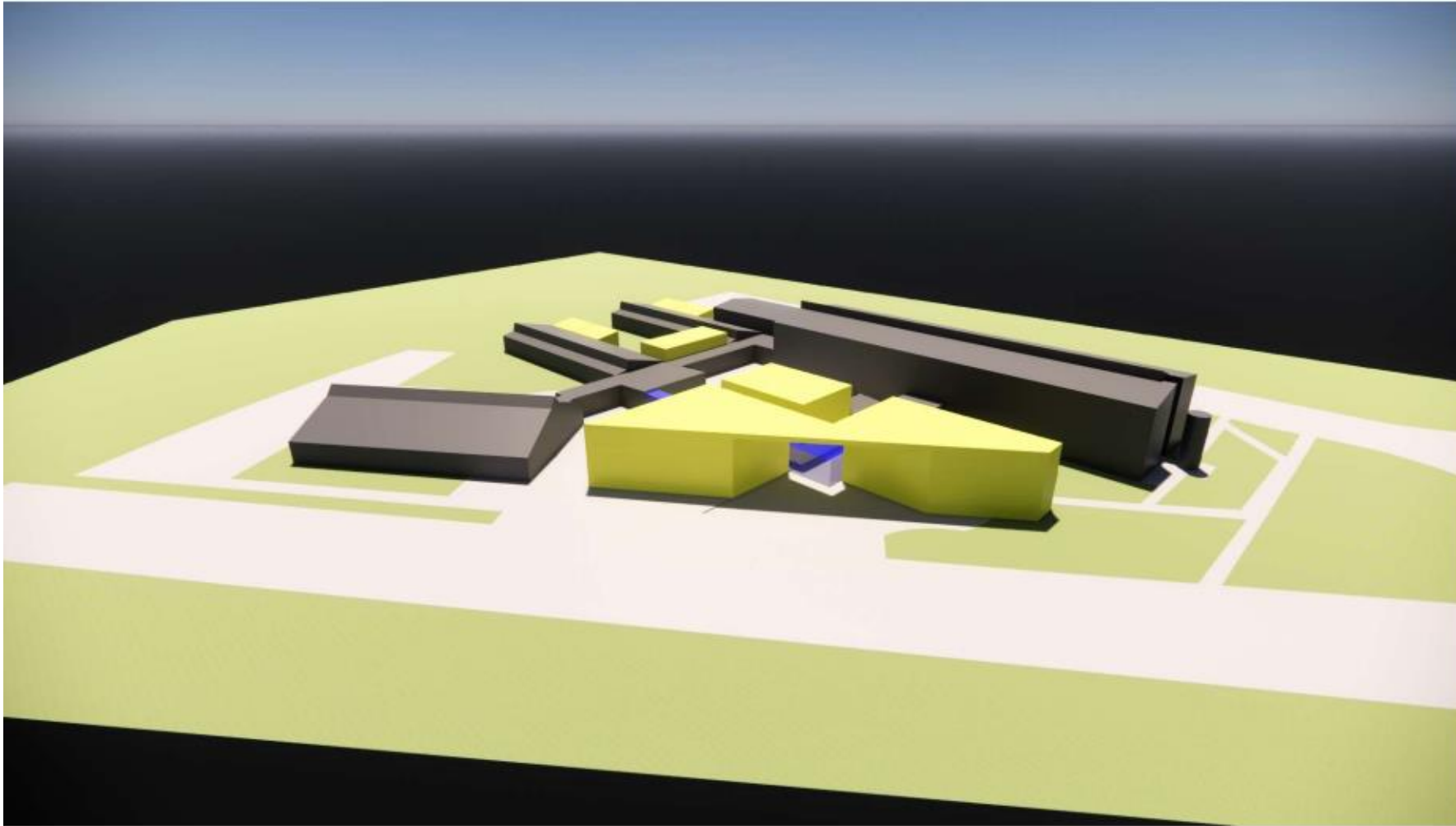

TILLAGA A / NÚVERANDI HÚSKOSTUR + NÝBYGGINGAR

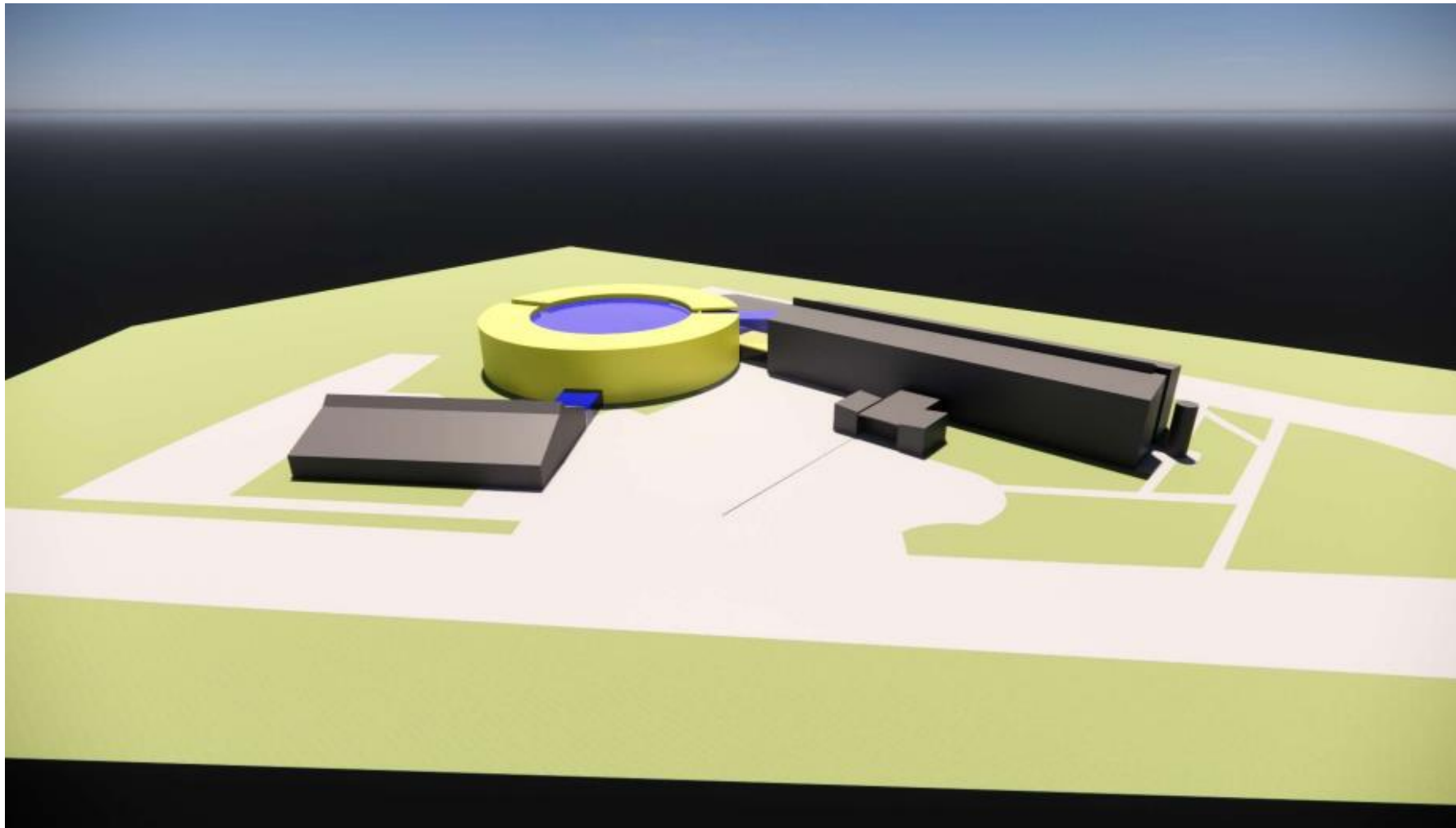

TILLAGA B / NÚVERANDI HÚSKOSTUR – NIÐURRIF + NÝBYGGINGAR



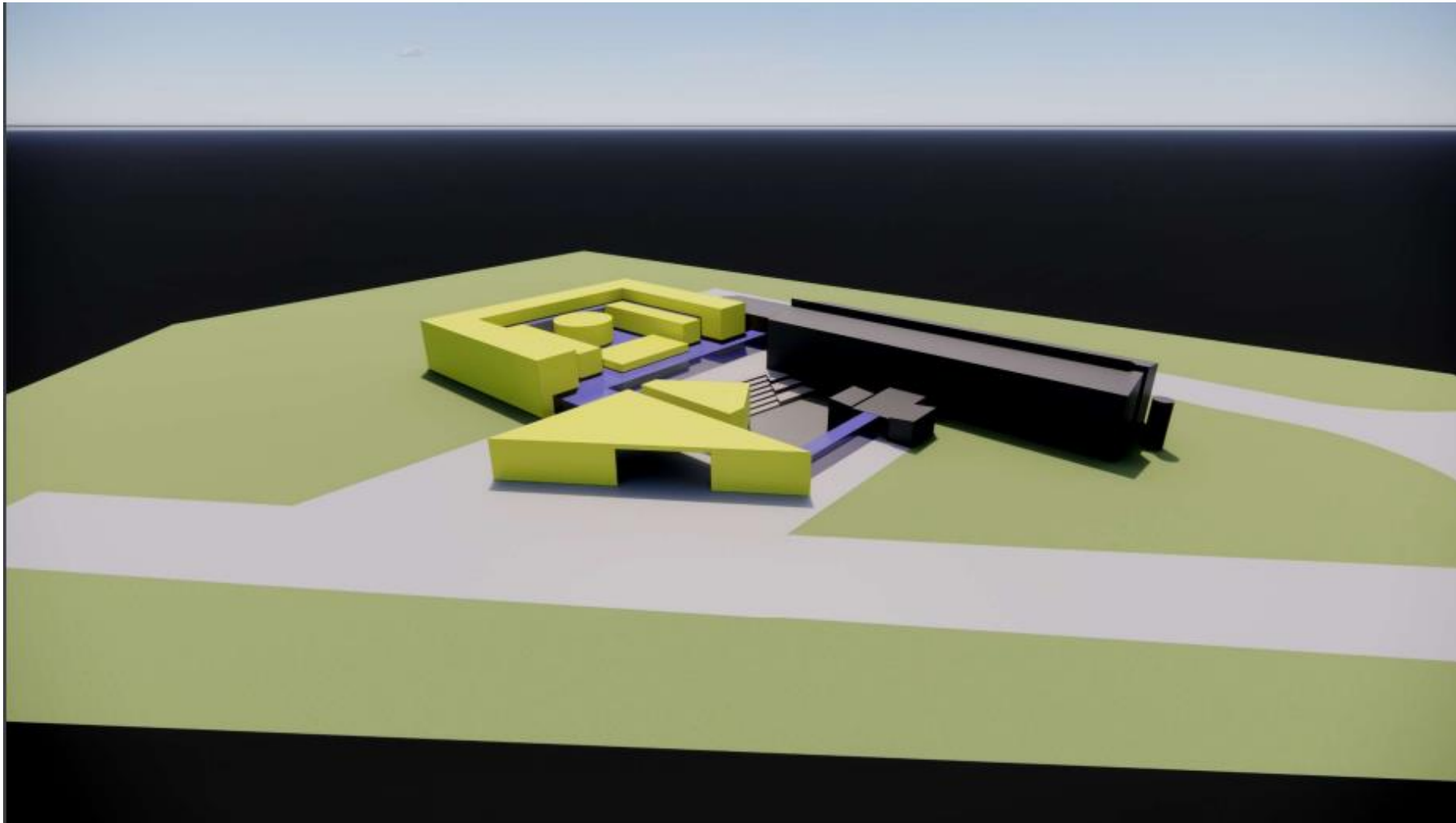

TILLAGA C / NÚVERANDI HÚSKOSTUR – NIÐURRIF + NÝBYGGINGAR

Niðurstaðan var að fylgja tillögu B varðandi stærðir og fyrirkomulag en jafnframt hafa hliðsjón af tillögu C við áframhaldandi hönnun og framtíðaráform fyrir skólann.

Samhliða verður hægt að aðlaga aðalbygginguna með yfirstandandi framkvæmdum enn betur að nútíma kennsluháttum og skapa þar með heildstæða hönnun og virkni á skólanum í held sinni.

Byggingakostnaður er áætlaður 4.600 milljónir en þar af er kostnaður við endurgerð aðalbyggingar sem þegar er hafin, áætlaður 1.200 milljónir. Byggingartími gæti verið um 3 ár.

Á meðan framkvæmdum stendur verða bráðabyrgða húsnæðisúrræði nýtt til kennslu. Í fyrstu er stefnt á að kennsla 8 og 9 bekkja fari fram í Ármúla 28-30 en upp úr áramótum n.k. færast kennsla aftur í Hagaskóla í færanlegar kennslustofur á lóð og endurgerð rými aðalbyggingar eftir því sem þau rými verða afhent. Að vori 2023 er áætlað að öll kennsla skólans fari fram í Hagaskóla og nágrenni.

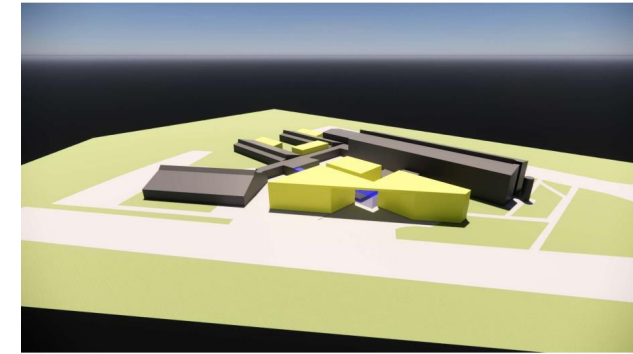

TILLAGA A / NÚVERANDI HÚSKOSTUR + NÝBYGGINGAR

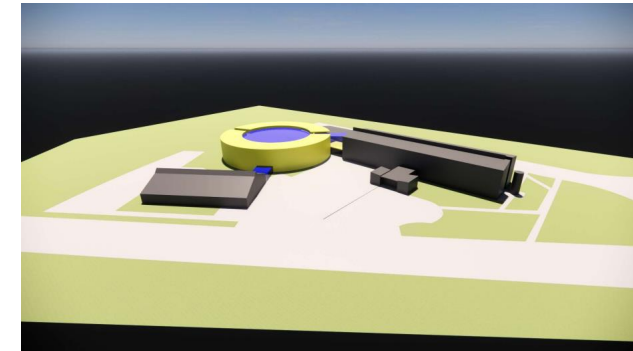

TILLAGA B / NÚVERANDI HÚSKOSTUR – NIÐURRIF + NÝBYGGINGAR

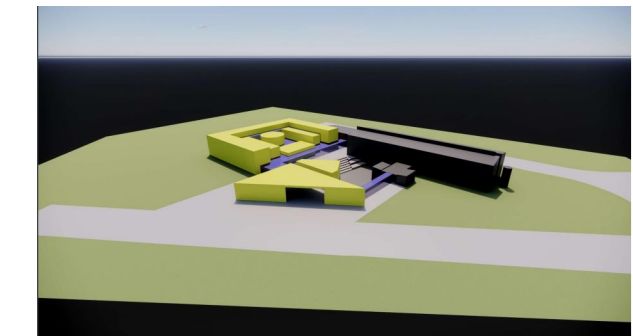

TILLAGA C / NÚVERANDI HÚSKOSTUR – NIÐURRIF + NÝBYGGINGAR

## Deiliskipulag, Fornhagi 1 - HAGASKÓLI

Staðgreinir 0-1-1804101 Landnúmer 106502

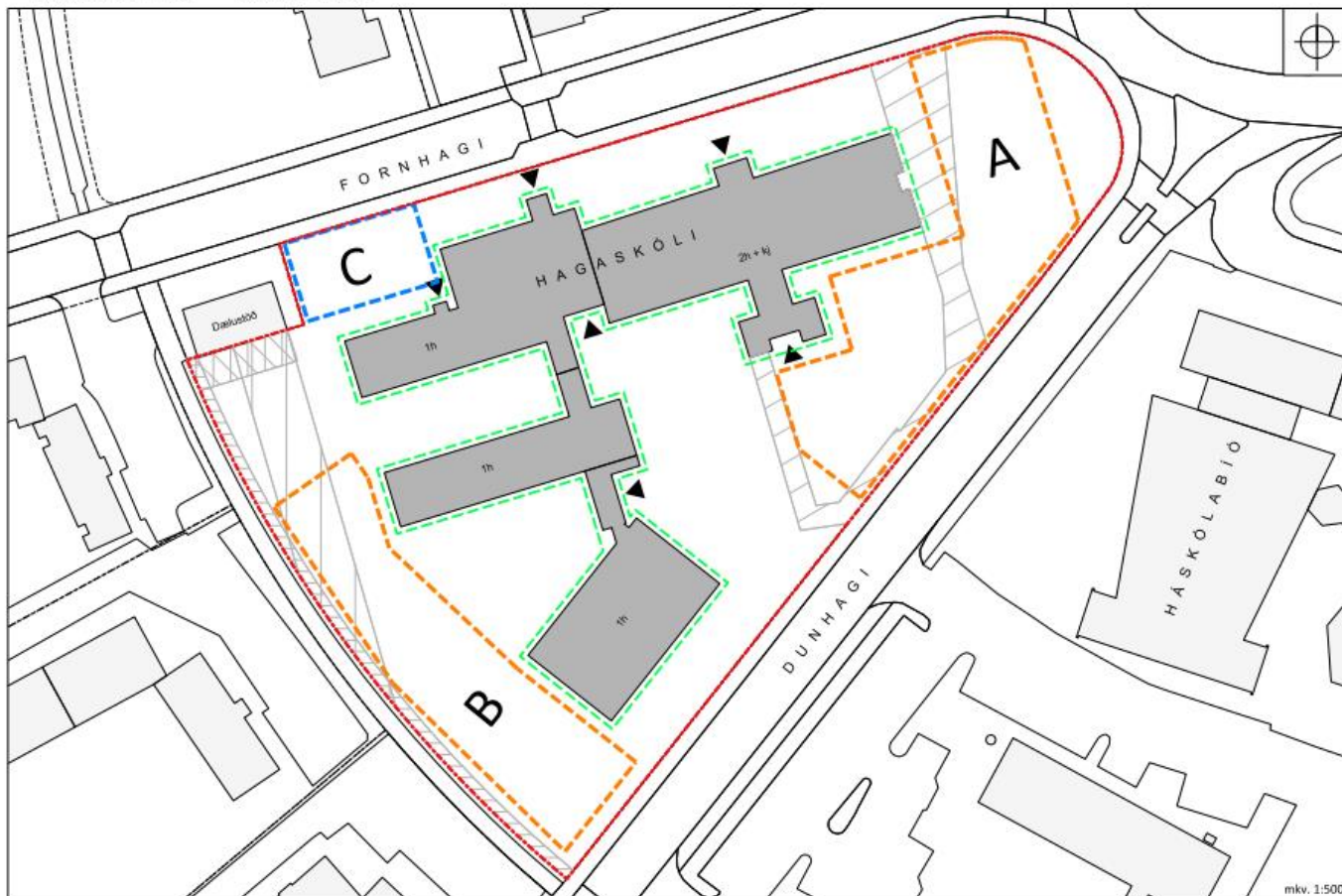

### SKIPULAGSLEG STADA

Deiliskipulag af lóðinni Fornhagi 1 (Hagaskóli) er ekki til.

### Inngangur

Ráðgjert er að hefja uppbyggingu á kennishúsnæði Hagaskóla innan núverandi lóðar. Gert er ráð fyrir að skólinn geti tekið við fleiri nemendum.

Í AR2040 (kalli IV. Sértaek stefnuádrifun og rammahluti aðalSKIPULAGS) eru sett fram bindandi markmið og áherslur í nokkrum sértaekum málaflokkum, t.d. hvað varðar vistvænari samgöngur (t.a.m. hjólráðar), gæði byggjar og byggingaristæfni.

Hjólráðar. Almenn markil eru m.a. þau að:  
- auká háttstíð háttstíð í samvinnu hönnuðunar með markmiðum og

### Núverandi skólahúsnæði

Hagaskóli er um 5.000 m<sup>2</sup> að stærð (bröttófermetrar) og skiptist í meginatriðum í 15 hluta:

Aðalbygging skólans (2h+k), liggur meðfram Fornhaga (kennslustofur, skrifstofur, smíðjur o.fl.) sem og háskólasalur skólans. Aðalbygginginni tengist tvær lættrastofur (kennslustofur) og þeim lættrastofur sem liggur

### Byggingarreiður A

Byggingarreiður staðsettur við suður – suðausturhorn lóðarinnar. Skipulagð leiksvæði eru óveruleg á þessum hluta lóðarinnar og því hágaru um vik að setja upp tímabundnar feranlegar einingar. Fernarkostnaður vegna tímabundinna landdröktunar er metin hverfandi.  
- heimilís er fyrir allt að 16 feranlegum kennslustofum, sem heimilís er að koma fyrir í allt að 8 þrúvörðum hvarfa tímabundnum einingum.



NÚVERANDI ÁSTAND - SKÝRINGARMYND

MKV. 1:1000





## Húsnæði sem var kannað sem bráðabirgðaúrræði:

- |                           |  |
|---------------------------|--|
| 1. Hótel Saga             | Gekk til að byrja með, nú vinnusvæði, lekar til staðar               |
| 2. Háskólabíó             | Lítið laust þar sem HÍ notar það mikið                               |
| 3. Þjóðarbókhlaðan        | Lítill rými sem væru möguleg og eykur á fjölda starfstaða. Samnýting |
| 4. Þjóðminjasafnið        | Lítill rými sem væru möguleg og eykur á fjölda starfstaða. Samnýting |
| 5. Grandagarður 8         | Inngangar óhentugir, óvissa með gæði, miklar breytingar, samningar!  |
| 6. Héðinshúsið            | Verið að breyta mikið - vinnusvæði                                   |
| 7. Fiskislóð 37B          | Húsnæði ekki tilbúið, óvíst með möguleika á leigu, staðsetning!      |
| 8. Gróska                 | Lítið af rýmum laust. Laus rými eru óinnréttuð.                      |
| 9. Hringbraut 121 – JL    | Rými óhentug, óvissa með gæði, miklar breytingar þarf til.           |
| 10. Háskóli Ís.           | HÍ hefur ekkert laust, eru sjálfir í húsnæðisvandræðum.              |
| 11. Norrænahúsið          | Lítill rými sem væru möguleg og eykur á fjölda starfstaða. Samnýting |
| 12. Endurmenntunarstofnun | Ekkert laust   |
| 13. Íslandsbanki Granda   |  |

