



Greining á hógum og líðan aldraðra á Íslandi árið 2016

Unnið fyrir velferðarsvið Reykjavíkurborgar, velferðarráðuneytið og Landssamband eldri borgara

Febrúar 2017

EFNISYFIRLIT

Lýsing á rannsókn	3
Inngangur	3
Framkvæmd og heimtur	4
Úrvinnsla	4
Bakgrunnsupplýsingar	6
Helstu niðurstöður	9
Niðurstöður	12
Almennt heilbrigði	12
Viðhorf til heilbrigðisþjónustu á Íslandi	20
Nýting aðstoðar	28
Heimþjónusta	68
Önnur þjónusta	78
Búsetuhagir	90
Atvinnuhagir	109
Lífeyrisaldur	119
Fjárhagur	123
Félagsleg virkni	139
Ofbeldi og vanræksla	159
Viðhorf til eldri borgara, tölvuvirkni og þjóðerni	167
Annað	200

LÝSING Á RANNSÓKN

Unnið fyrir	Velferðarsvið Reykjavíkurborgar, velferðarráðuneytið og Landssamband eldri borgara
Markmið	Að fylgjast með þróun hvað varðar hagi og líðan aldraðra og að auka við þekkingu á þörf fyrir þjónustu og gæði hennar.
Gagnaöflun	4. nóvember til 20. desember 2016
Skýsluskil	16. janúar 2017
Framkvæmd	Félagsvísindastofnun Háskóla Íslands
Undirbúningur	Guðlaug Júlía Sturludóttir og Helgi Guðmundsson
Gagnaöflun, hreinsun, úrvinnsla og skýrslugerð	Helgi Guðmundsson

INNGANGUR

Í þessari könnun voru hagi og líðan aldraðra á Íslandi kannaðir. Í nóvember til desember 2016 voru þátttakendur meðal annars spurðir um almennt heilbrigði, viðhorf til heilbrigðisþjónustu, aðstoð sem þeir nýta sér, félagslega virkni og fleira. Í þessari skýrslu er gerð grein fyrir niðurstöðum þeirra spurninga. Könnunin náði til 1800 manns af landinu öllu sem eru 67 ára eða eldri.

FRAMKVÆMD OG HEIMTUR

Tekið var 1800 manna tilviljunarúrtak 67 ára og eldri úr Þjóðskrá. Gagnaöflun hófst 4. nóvember og lauk 20. desember 2016. Alls svöruðu 1028 könnuninni og er brúttó svarhlutfall því 57%. Ef tekið er tillit til brottfalls, eða þeirra sem ekki barst könnunin í tölvupósti, þá er nettó svarhlutfall 59% (sjá töflu 1).

Tafla 1. Framkvæmd könnunarinnar

Framkvæmdamáti	Síma- og netkönnun
Upplýsingaöflun	4.11.16 - 20.12.16
Fjöldi í úrtaki	1800
Fjöldi svarenda í síma	574
Fjöldi svarenda á neti	454
Brottfall	45
Svarhlutfall - brúttó	57%
Svarhlutfall - nettó	59%

Í töflu 2 má sjá dreifingu meðal svarenda og í þýði eftir kyni og búsetu. Gögnin voru vigtuð eftir kyni og búsetu til þess að niðurstöður gæfu sem réttasta mynd af þýði. Aldursdreifing svarenda var það lík aldursdreifingu í þýði að ekki þótti ástæða til að vigta eftir aldri.

Tafla 2. Samanburður á dreifingu eftir kyni og búsetu svarenda og þýðis

	Fjöldi svarenda	Hlutfall svarenda	Fjöldi í þýði	Hlutfall í þýði
Kyn				
Karl	491	47,8%	18.463	46,6%
Kona	537	52,2%	21.154	53,4%
Búseta				
Höfuðborgarsvæði	643	62,5%	24.439	61,7%
Landsbyggð	385	37,5%	15.178	38,3%

ÚRVINNSLA

Svör í könnuninni voru greind með þeirri tölfræði sem er viðeigandi fyrir hverja spurningu. Í töflum skýrslunnar eru hlutfallstölur reiknaðar út frá vigtuðum niðurstöðum og aðeins eru birt svör þeirra sem tóku afstöðu til spurningarinnar. Af þeim sökum er mismunandi fjöldi svara á bak við hverja töflu. Töflurnar sýna hlutföll og fjölda svara skipt niður eftir bakgrunnspáttunum kyni, aldri, búsetu, hjúskaparstöðu, stöðu á vinnumarkaði, ráðstöfunartekjum heimilis, eigin mati á heilsufari, hvort viðkomandi fái heimaþjónustu og tegund gagnaöflunnar. Sums staðar sýna súlurnar í töflunum samlagningu tveggja hlutfalla sem birtast í töflunni. Í þeim tilvikum getur það gerst að hlutfallið við súlurnar sé ekki nákvæmlega það sama og það hlutfall sem fæst þegar hlutföllin í töflunni eru lögð saman. Ástæða þessa er að í töflunum er námundað að næsta aukastaf.

Marktektarprófið kí-kvaðrat var notað til að meta hvort tölfræðilega marktækur munur væri á hlutföllum mismunandi hópa. Ef tölfræðileg marktekt kemur fram er það gefið til kynna með stjörnum. Ein stjarna þýðir að innan við 5% líkur eru á því að munur sem sést á milli hópa svarenda komi til ef enginn munur er á milli hópanna í þýðinu ($p \leq 0,05$), þ.e. meðal Íslendinga sem eru 67 ára eða eldri í nóvember-desember 2016. Tvær stjörnur þýða að innan við 1% líkur eru á því að munur sem sést á milli hópa svarenda komi til ef enginn munur er á milli hópanna í þýðinu ($p \leq 0,01$) og þrjár stjörnur þýða að innan við 0,1% líkur eru á því að munur sem sést á milli hópa svarenda komi til ef enginn munur er á milli hópanna í þýðinu ($p \leq 0,001$). Reynist marktektarpróf ógilt vegna fámennis í hópum er skammstöfunin óg notuð.

Dreifigreining (*one-way analysis of variance*) var notuð til að sjá hvort marktækur munur væri á meðaltölum ólíkra hópa. Dreifigreining prófar þá núlltilgátu að úrtök hópa séu dregin úr þýðum sem hafa sömu meðaltöl. Ef próf er marktækt við 0,05 mörk má segja að innan við 5% líkur séu á að draga úrtök sem gefa þessi ólíku meðaltöl ef enginn munur er á milli hópanna í þýði.

Þetta er í fjórða sinn sem könnunin er gerð. Könnunin var fyrst lögð fyrir árið 1999, svo aftur árið 2006 og 2012. Sýnd er þróun allsstaðar þar sem við á. Þónokkrum spurningum var bætt við listann í ár og eru því ekki sýndar þróunarmyndir fyrir þær spurningar.

BAKGRUNNSUPPLÝSINGAR

Tafla 3. Kyn

	Fjöldi fyrir vigtun	Fjöldi eftir vigtun	Hlutfall	Vikmörk +/-	Hlutfall
Karl	491	479	47%	3,0%	47 %
Kona	537	549	53%	3,0%	53 %
Alls	1028	1028	100%		

Tafla 4. Aldur

	Fjöldi fyrir vigtun	Fjöldi eftir vigtun	Hlutfall	Vikmörk +/-	Hlutfall
67-69 ára	229	229	22%	2,5%	22 %
70-72 ára	223	223	22%	2,5%	22 %
73-75 ára	153	153	15%	2,2%	15 %
76-79 ára	144	144	14%	2,1%	14 %
80-87 ára	212	212	21%	2,5%	21 %
88 ára og eldri	67	67	7%	1,5%	7 %
Alls	1028	1028	100%		

Könnunin sem gerð var árið 2012 náði yfir aldurshópinn 67-87 ára, þetta árið voru engin efri aldursmörk.



Tafla 5. Búseta

	Fjöldi fyrir vigtun	Fjöldi eftir vigtun	Hlutfall	Vikmörk +/-	Hlutfall
Reykjavík	379	374	36%	2,9%	36 %
Nágrannasveitarfélög Reykjavíkur	263	259	25%	2,7%	25 %
Landsbyggð	386	395	38%	3,0%	38 %
Alls	1028	1028	100%		



Tafla 6. Hver er hjúskaparstaða þín?

	Fjöldi fyrir vigtun	Fjöldi eftir vigtun	Hlutfall	Vikmörk +/-	Hlutfall
Einhleyp(ur) - hef aldrei verið í hjónabandi	51	51	5%	1,3%	5 %
Í sambúð	49	49	5%	1,3%	5 %
Í hjónabandi/staðfestri samvist	596	594	58%	3,0%	58 %
Fráskilin(n)/skilin(n) að borði og sæng	84	84	8%	1,7%	8 %
Ekkill/ekkja	239	242	24%	2,6%	24 %
Fjöldi svara	1019	1020	100%		
Vil ekki svara	9	9			
Alls	1028	1029			





Tafla 7. Fjöldi á heimili

	Fjöldi fyrir vigtun	Fjöldi eftir vigtun	Hlutfall	Vikmörk +/-	Hlutfall
Býr ein(n)	344	346	34%	2,9%	 34 %
Tveir	601	600	60%	3,0%	 60 %
Þrír eða fleiri	58	58	6%	1,4%	 6 %
Fjöldi svara	1003	1004	100%		
Á ekki við	8	8			
Vil ekki svara	17	17			
Alls	1028	1029			





Tafla 8. Staða á vinnumarkaði

	Fjöldi fyrir vigtun	Fjöldi eftir vigtun	Hlutfall	Vikmörk +/-	Hlutfall
Stundar launaða vinnu	178	176	18%	2,4%	 18 %
Vill stunda launaða vinnu	159	159	16%	2,3%	 16 %
Vill ekki st. launaða vinnu	658	660	66%	2,9%	 66 %
Fjöldi svara	995	995	100%		
Svarar ekki	33	33			
Alls	1028	1028			



Tafla 9. Ráðstöfunartekjur heimilisins

	Fjöldi fyrir vigtun	Fjöldi eftir vigtun	Hlutfall	Vikmörk +/-	Hlutfall
200 þús. kr. eða lægri	97	98	17%	3,0%	 17 %
201-300 þús. kr.	138	139	24%	3,4%	 24 %
301-400 þús. kr.	133	133	23%	3,4%	 23 %
401-500 þús. kr.	105	104	18%	3,1%	 18 %
Yfir 500 þús. kr.	114	113	19%	3,2%	 19 %
Fjöldi svara	587	587	100%		
Svarar ekki	441	442			
Alls	1028	1029			



Tafla 10. Myndir þú segja að heilsufar þitt sé almennt gott eða slæmt?

	Fjöldi fyrir vigtun	Fjöldi eftir vigtun	Hlutfall	Vikmörk +/-	Hlutfall
Mjög gott	308	308	30%	2,8%	 30 %
Frekar gott	436	436	43%	3,0%	 43 %
Hvorki né / í meðallagi	149	149	15%	2,2%	 15 %
Mjög eða frekar slæmt	132	132	13%	2,1%	 13 %
Fjöldi svara	1025	1025	100%		
Vil ekki svara	3	3			
Alls	1028	1028			

Tafla 11. Færð þú heimaþjónustu á vegum sveitarfélagsins?

	Fjöldi fyrir vigtun	Fjöldi eftir vigtun	Hlutfall	Vikmörk +/-	Hlutfall
Já	151	151	36%	4,6%	 36 %
Nei	269	270	64%	4,6%	 64 %
Fjöldi svara	420	421	100%		
Svarar ekki	608	607			
Alls	1028	1028			

Tafla 12. Tegund gagnaöflunnar

	Fjöldi fyrir vigtun	Fjöldi eftir vigtun	Hlutfall	Vikmörk +/-	Hlutfall
Könnun svarað á netinu	454	451	44%	3,0%	 44 %
Könnun svarað í síma	574	577	56%	3,0%	 56 %
Alls	1028	1028	100%		

HELSTU NIÐURSTÖÐUR

Almennt heilbrigði

- 73% aldraðra meta heilsufar sitt sem frekar eða mjög gott, en hlutfallið er mjög sambærilegt við niðurstöður fyrri kannana (sjá töflu 13).
- Að sama skapi stunda 76% eldri borgara einhverja líkamsrækt 1-2 sinni í viku eða oftár og hefur nær engin breyting orðið þar á frá fyrri könnunum. Mikill meirihluti svarenda í öllum aldurshópum stundar reglulega einhverja líkamsrækt eða aðra hreyfingu (sjá töflu 14).
 - Tengslin milli líkamsræktar og heilsufars eru sterk. Yfir 80% þeirra sem telja heilsufar sitt mjög eða frekar gott stunda líkamsrækt a.m.k. vikulega, en um helmingur þeirra sem metur heilsufar sitt slæmt.

Viðhorf til heilbrigðisþjónustu á Íslandi

- Fleiri aldraðir nú en áður, eða 45%, telja heilbrigðisþjónustu hafa versnað sé miðað við sambærilegar mælingar árin 2007 og 1999. Hlutfallið er sambærilegt og árið 2012. Árið 2012 töldu 17% svarenda þjónustuna hafa batnað og 16% í ár, samanborðið við 43% árið 2007 (sjá þróunarmynd við töflu 17).
 - Eldri borgarar voru almennt nokkuð sáttir við aðgengi að þeirri heilbrigðisþjónustu sem þeir þurfa á að halda, en um þrjú af hverjum fjórum (74%) taldi aðgengið mjög eða frekar gott. Þó vekur athygli að því verri heilsu sem fólk telur sig hafa því lægra hlutfall telur aðgengi að heilbrigðisþjónustu gott (sjá töflu 20).

Nýting aðstoðar

- Í spurningum um lækna- og lyfjakostnað sagðist tæplega helmingur svarenda ekki þurfa að greiða neinn lækna- og lyfjakostnað og ekki þurfa að standa undir lækna- og lyfjakostnaði í dæmigerðum mánuði (sjá töflu 21), en meðalkostnaður þeirra sem þurfa að standa kostnað af lækna- og lyfjakostnum var um 25 þúsund krónur á mánuði.
 - Lyfjakostnaður var að jafnaði lægri en lækna- og lyfjakostnaður hjá eldri borgurum eða rúmar 11 þúsund krónur. Fjórðungur svarenda þarf ekki greiða fyrir lyf í dæmigerðum mánuði (sjá töflu 22).
- Meirihluti eldri borgara, eða 59%, þarfnast aldrei aðstoðar við ýmis verkefni í daglega lífinu sem spurt var um s.s. innkaup, matreiðslu og þríf (sjá töflur 23-35).
 - Flestir þurftu aðstoð við þríf á heimili eða 32% svarenda (sjá töflu 25). Á meðal þeirra sem eru 88 ára eða eldri sögðust 66% þurfa aðstoð við þríf, en einungis 18% þeirra sem tilheyra yngsta aldurshópnum.
 - Fæstir þurftu aðstoð við að fara á salerni, eða 2% (sjá töflu 28).
 - Af þeim sem þáðu einhverja aðstoð sögðust flestir fá aðstoð frá heimabjónustu á vegum sveitarfélagsins, eða 36% (sjá töflu 37). Tæpur þriðjungur sagði maka og dætur aðstoða sig.
 - Þótt flestir þeir sem þiggi aðstoð segist fá aðstoð frá heimabjónustu þá finnst eldri borgurum að jafnaði maki aðstoða sig mest (sjá töflu 38).

Búsetuhagir

- Flestir aldraðir (89%) búa í eigin húsnæði, en þetta er mjög svipað hlutfall og hefur verið frá aldamótum (sjá töflu 52). Athygli vekur að meðal elsta hópsins (88 ára og eldri) búa ríflega fjórir af hverjum fimm (82%) í eigin húsnæði. Mun færri eldri borgarar leigja á almennum markaði nú en árið 1999 (sjá þróunarmynd við töflu 53).
- Þriðjungur aldraðra býr einn en eftir áttætt hækkar hlutfall þeirra sem búa einir verulega (sjá töflu 54).
- 87% svarenda voru með bíl á heimili sínu og gildir þetta um meira en 90% þeirra sem eru undir áttæðu, en vel innan við helming þeirra sem eru 88 ára eða eldri.

Atvinnuhagir

- 16% aðspurðra stunda launaða vinnu (sjá töflu 61) og er þetta hlutfall svipað og í mælingunum árin 2012 og 2006. Karlar eru talsvert líklegri til að stunda launaða vinnu, en það á við um 25% karla og 9% kvenna. Aldur hefur sterk tengsl við atvinnuþátttöku, en 40% fólks í hópnunum 67-69 ára stundar launaða vinnu en einungis 1% þeirra sem eru 88 ára eða eldri. Um fimmtingur (19%) þeirra sem stunda ekki launaða vinnu myndu þó vilja vera í vinnu (sjá töflu 63).

Lífeyrisaldur

- Spurt var hvað fólki finndist um að lífeyrisaldur yrði hækkaður með hægum skrefum úr 67 árum í 70 ár. Um þriðjungi (33%) svarenda leist illa á að það yrði gert en 38% leist vel á það (sjá töflu 66).
- Nær öllum, eða 97%, svarenda fannst að auðvelda ætti þeim sem komnir eru á lífeyrisaldur að vera áfram virkir á vinnumarkaði (sjá töflu 67).

Fjárhagur

- Ráðstöfunartekjur einstaklinga voru að jafnaði 258 þúsund krónur á mánuði og tekjur kvenna 24% lægri en ráðstöfunartekjur karla (sjá bakgrunnsgreiningu fyrir töflu 68).
- Meðalráðstöfunartekjur heimila aldraðra voru 404 þúsund krónur á mánuði og voru ráðstöfunartekjur heimila kvenna töluvert lægri (sjá bakgrunnsgreiningu fyrir töflu 69). Ráðstöfunartekjur heimila voru að jafnaði lægri eftir því sem fólk var eldra, sem skýrist væntanlega meðal annars af því að þeir búa í meira mæli einir.
- Nokkuð misræmi var á milli þeirra ráðstöfunartekna sem fólk hafði og hve háar tekjur það taldi sig þurfa (sjá töflu 70). Til að mynda töldu 84% þeirra sem höfðu 200 þúsund eða minna í ráðstöfunartekjur á mánuði að þau þyrftu hærri tekjur en þau hafa úr að spila, en sama gilti um 40% þeirra sem voru með ráðstöfunartekjur á bilinu 201-300 þúsund á mánuði. Athygli vekur að tekjuþörf er minni með hærri aldri.
- Það fjölgar í þeim hópi sem hefur áhyggjur af fjárhag (sjá töflu 71), en um þriðjungur svarenda (31%) taldi sig stundum eða oft hafa fjárhagsáhyggjur. Árið 2012 höfðu 26% aldraðra sömu áhyggjur og 22% árið 2006.
- Fjárhagsáhyggjur voru í beinu sambandi við aldur, því eldri því færri höfðu áhyggjur. Einnig höfðu þeir heilsuminni mun oft áhyggjur en þeir sem voru við góða heilsu, en 44% þeirra sem mátu heilsufar sitt mjög eða frekar slæmt höfðu stundum eða oft fjárhagsáhyggjur samanborið við 21% þeirra sem töldu heilsufar sitt mjög gott.
- Einungis lítil hópur aldraðra hefur einhvern tíma á síðustu 5 árum frestað því að fara til læknis og/eða kaupa lyf af fjárhagsástæðum, eða 5-6% (sjá töflur 74-75). Stærsti hópurinn sem hefur frestað því að kaupa lyf eða fara til læknis er ógiftur og sá sem vill stunda launaða vinnu. Þetta er í samræmi við niðurstöður um fjárhagsáhyggjur, en þessir hópar hafa í meira mæli áhyggjur af fjárhag en aðrir hópar aldraðra.

Félagsleg virkni

- Um tveir af hverjum þremur (65%) er aldrei einmana (sjá töflu 76). Hópurinn sem upplifir einmanaleika hefur farið stækkandi frá árinu 2007. Árið 2012 voru 13% aldraðra stundum eða oft einmana samanborið við 17% svarenda í ár. Mun fleiri upplifa einmanaleika stundum eða oft í hópi þeirra sem eru ógiftir eða ekkjur/ekklar, búa einir, eru tekjulitlir eða hafa slæma heilsu.
- Vel yfir fjórðungur (28%) tekur þátt í félagsstarfi eldri borgara á vegum sveitarfélagsins (sjá töflu 82).
- 16% aldraðra verja nokkru eða miklu meiri tíma einir en þeir vildu (sjá töflu 85). Þetta á í meira mæli við um ekkjur, ekkla og ógifta en þá sem eru giftir eða í sambúð. Einnig á þetta frekar við þá sem búa við slæma heilsu en aðra.

Ofbeldi og vanræksla

- Fámennur hópur hefur upplifað vanrækslu eftir að hann komst á eftirlaunaaldur, en 11 einstaklingar höfðu orðið fyrir vanrækslu af hálfu skyldmenna, annarra umsjónaraðila, samfélagsins eða annarra (sjá töflu 86).
- Fjórir einstaklingar höfðu verið beittir líkamlegu ofbeldi (sjá töflu 87), 31 hafði upplifað andlegt ofbeldi (sjá töflu 88) og 22 höfðu verið beittir fjárhagslegu ofbeldi (sjá töflu 89).
- Hugsanlega eru þessar tölur séu vanmetnar þar sem það getur reynst erfitt fyrir fólk að svara spurningum um ofbeldi.

Viðhorf til eldri borgara, tölvuvirkni og þjóðerni

- Ríflega helmingur eldri borgara (52%) telur viðhorf til eldri borgara í samfélaginu vera frekar eða mjög jákvæð (sjá töflu 91).
- 61% eldri borgara notar tölvu daglega (sjá töflu 92). Karlar nota frekar tölvu og er tölvuvirkni mjög háð aldri. Virkni í notkun internetsins hefur aukist örlítið frá árinu 2012 (sjá þróunarmynd við töflu 93).
- Facebook er algengasti samfélagsmiðillinn sem er notaður en 53% svarenda skoða síðuna daglega (sjá töflur 94-102).

NIÐURSTÖÐUR

Almennt heilbrigði

Tafla 13. Myndir þú segja að heilsufar þitt sé almennt gott eða slæmt?

Tíðnitafla

	Fjöldi fyrir vigtun	Fjöldi eftir vigtun	Hlutfall	Vikmörk +/-	Hlutfall
Mjög slæmt	28	28	3%	1,0%	3%
Frekar slæmt	104	104	10%	1,8%	10%
Hvorki né/ í meðallagi	149	149	15%	2,2%	15%
Frekar gott	436	436	43%	3,0%	43%
Mjög gott	308	308	30%	2,8%	30%
Fjöldi svara	1025	1025	100%		
Vil ekki svara	3	3			
Alls	1028	1028			

Próun

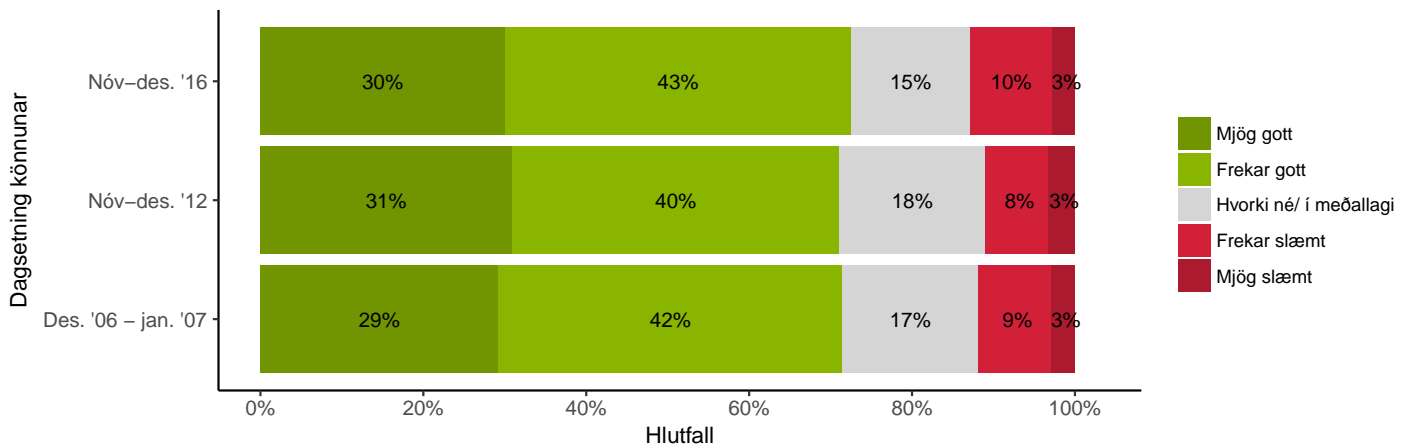

Bakgrunnsgreining

	Mjög slæmt	Frekar slæmt	Hvorki né/ í meðallagi	Frekar gott	Mjög gott	Fjöldi eftir vigtun	Fjöldi fyrir vigtun	Frekar eða mjög gott
Heild	3%	10%	15%	43%	30%	1025	1025	73 %
Kyn								
Karl	2%	11%	13%	44%	31%	477	489	74 %
Kona	4%	10%	16%	41%	29%	548	536	71 %
Aldur								
67-69 ára	2%	12%	14%	37%	36%	229	229	73 %
70-72 ára	3%	8%	15%	46%	28%	223	223	74 %
73-75 ára	5%	14%	14%	43%	24%	151	151	67 %
76-79 ára	2%	7%	20%	40%	31%	144	144	71 %
80-87 ára	3%	12%	13%	46%	26%	211	211	72 %
88 ára og eldri	2%	4%	10%	43%	40%	67	67	84 %
Búseta								
Reykjavík	4%	9%	15%	44%	28%	372	377	72 %
Nágrannasveitarfélög	2%	11%	14%	38%	35%	258	262	73 %
Reykjavíkurborg	2%	10%	15%	44%	29%	395	386	73 %
Hjúskaparstaða								
Gift(ur) eða í sambúð	2%	9%	14%	43%	32%	643	645	75 %
Ekkja eða ekill	3%	11%	18%	43%	25%	241	238	69 %
Ógift(ur) og ekki í sambúð	5%	13%	13%	41%	28%	133	134	69 %
Fjöldi heimili								
Býr ein(n)	4%	11%	16%	43%	27%	344	342	69 %
Tveir	2%	10%	14%	42%	32%	599	600	73 %
Þrír eða fleiri	0%	3%	14%	48%	34%	58	58	83 %
Staða á vinnumarkaði***								
Stundar launaða vinnu	2%	4%	7%	39%	48%	176	178	88 %
Vill stunda launaða vinnu	4%	11%	19%	42%	25%	158	158	66 %
Vill ekki st. launaða vinnu	3%	12%	16%	43%	27%	658	656	70 %
Ráðstöfunartekjur heimilisins								
200 þús. kr. eða lægri	3%	12%	14%	46%	25%	97	96	71 %
201-300 þús. kr.	5%	15%	11%	40%	29%	138	137	69 %
301-400 þús. kr.	2%	13%	16%	42%	27%	132	132	69 %
401-500 þús. kr.	3%	11%	12%	42%	32%	104	105	74 %
Yfir 500 þús. kr.	1%	6%	12%	41%	39%	113	114	81 %
Færð þú heimaþjónustu á vegum sveitarfélagsins?								
Já	8%	22%	20%	38%	11%	149	149	50 %
Nei	5%	17%	18%	41%	20%	270	269	61 %
Tegund gagnaöflunar***								
Könnun svarað á netinu	0%	10%	14%	48%	27%	451	454	76 %
Könnun svarað í síma	5%	10%	15%	38%	32%	575	571	70 %

Marktækur munur er á hópum: * $p < 0,05$; ** $p < 0,01$; *** $p < 0,001$

óg merkir að gögnin uppfylltu ekki forsendur marktæktarprófs.

Tafla 14. Hversu oft að jafnaði stundar þú einhverja líkamsrækt eða íþróttir, svo sem sund, leikfimi, gönguferðir eða aðra reglulega hreyfingu?

Tíðnitafla

	Fjöldi fyrir vigtun	Fjöldi eftir vigtun	Hlutfall	Vikmörk +/-	Hlutfall
Sjaldnar eða aldrei	194	194	19%	2,4%	19%
2-3 sinnum í mánuði	51	50	5%	1,3%	5%
1-2 sinnum í viku	227	227	22%	2,5%	22%
3-4 sinnum í viku	259	259	25%	2,7%	25%
5 sinnum í viku eða oftár	294	295	29%	2,8%	29%
Fjöldi svara	1025	1025	100%		
Vil ekki svara	3	3			
Alls	1028	1028			

Próun

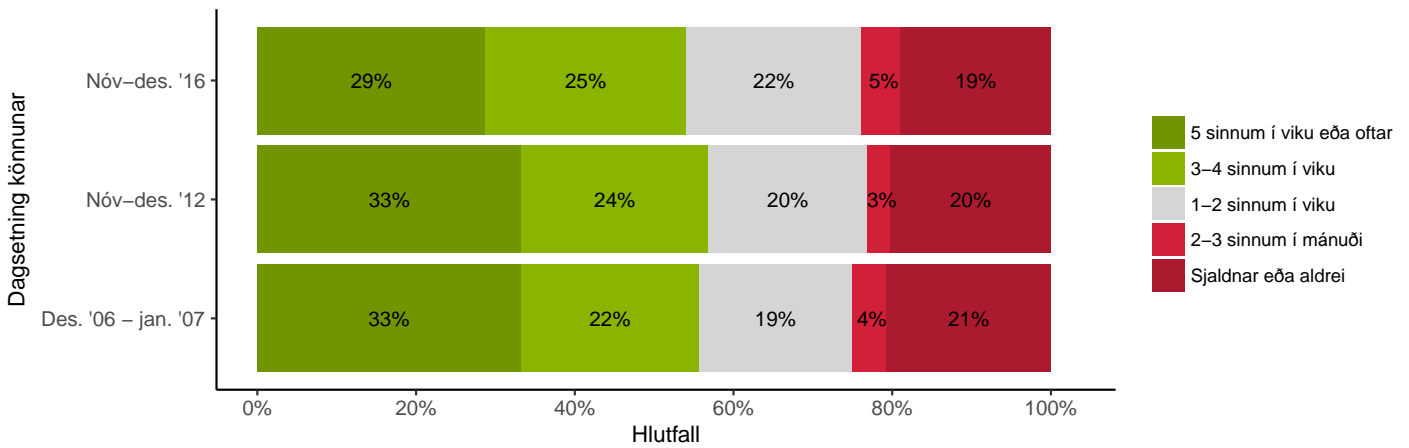

Bakgrunnsgreining

	Sjaldnar eða aldrei	2-3 sinnum í mánuði	1-2 sinnum í viku	3-4 sinnum í viku	5 sinnum í viku eða oftar	Fjöldi eftir vigtun	Fjöldi fyrir vigtun	1-2 í viku eða oftar
Heild	19%	5%	22%	25%	29%	1025	1025	76 %
Kyn*								
Karl	19%	7%	23%	22%	29%	478	490	74 %
Kona	19%	3%	21%	28%	29%	547	535	78 %
Aldur***								
67-69 ára	13%	9%	21%	26%	31%	229	229	78 %
70-72 ára	17%	4%	26%	33%	20%	221	221	80 %
73-75 ára	22%	5%	20%	26%	28%	153	153	74 %
76-79 ára	21%	5%	19%	22%	32%	144	144	74 %
80-87 ára	21%	2%	22%	23%	32%	211	211	77 %
88 ára og eldri	30%	3%	23%	10%	34%	67	67	67 %
Búseta								
Reykjavík	19%	4%	23%	29%	25%	374	379	77 %
Nágrannasveitarfélög Reykjavíkur	18%	6%	22%	27%	27%	258	262	76 %
Landsbyggð	20%	4%	22%	21%	33%	393	384	76 %
Hjúskaparstaða***								
Gift(ur) eða í sambúð	15%	6%	25%	26%	28%	642	644	79 %
Ekkja eða ekill	26%	2%	19%	23%	30%	241	238	72 %
Ógift(ur) og ekki í sambúð	24%	6%	15%	25%	30%	134	135	70 %
Fjöldi heimili**								
Býr ein(n)	24%	4%	18%	24%	31%	345	343	73 %
Tveir	15%	6%	25%	27%	27%	599	600	79 %
Þrír eða fleiri	21%	3%	22%	19%	35%	58	58	76 %
Staða á vinnumarkaði***								
Stundar launaða vinnu	18%	13%	23%	21%	25%	175	177	69 %
Vill stunda launaða vinnu	21%	4%	26%	20%	29%	159	159	75 %
Vill ekki st. launaða vinnu	19%	3%	21%	27%	30%	660	658	78 %
Ráðstöfunartekjur heimilisins*								
200 þús. kr. eða lægri	26%	3%	16%	24%	31%	98	97	71 %
201-300 þús. kr.	19%	3%	20%	20%	38%	139	138	78 %
301-400 þús. kr.	20%	6%	19%	31%	25%	133	133	75 %
401-500 þús. kr.	14%	8%	30%	19%	30%	104	105	78 %
Yfir 500 þús. kr.	10%	9%	26%	26%	29%	111	113	82 %
Myndir þú segja að heilsufar þitt sé almennt gott eða slæmt?***								
Mjög gott	12%	4%	17%	26%	40%	307	307	84 %
Frekar gott	14%	5%	26%	29%	26%	434	434	80 %
Hvorki né / í meðallagi	27%	5%	25%	21%	22%	149	149	68 %
Mjög eða frekar slæmt	42%	6%	18%	17%	17%	132	132	52 %
Færð þú heimaþjónustu á vegum sveitarfélagsins?								
Já	32%	3%	24%	16%	24%	151	151	64 %
Nei	28%	6%	27%	20%	20%	268	267	67 %
Tegund gagnaöflunar***								
Könnun svarað á netinu	14%	9%	27%	30%	20%	449	453	77 %
Könnun svarað í síma	23%	2%	18%	21%	36%	575	572	75 %

Marktækur munur er á hópum: * $p < 0,05$; ** $p < 0,01$; *** $p < 0,001$

óg merkir að gögnin uppfylltu ekki forsendur marktæktarprófs.

Tafla 15. Myndir þú segja að þú værir almennt líkamlega vel eða illa á þig komin(n) miðað við aldur?

Tíðnitafla

	Fjöldi fyrir vigtun	Fjöldi eftir vigtun	Hlutfall	Vikmörk +/-	Hlutfall
Mjög illa	22	22	2%	0,9%	2%
Frekar illa	77	77	8%	1,6%	8%
Hvorki né/ Í meðallagi	147	146	14%	2,1%	14%
Frekar vel	484	484	47%	3,1%	47%
Mjög vel	294	293	29%	2,8%	29%
Fjöldi svara	1024	1022	100%		
Vil ekki svara	4	4			
Alls	1028	1026			

Þróun

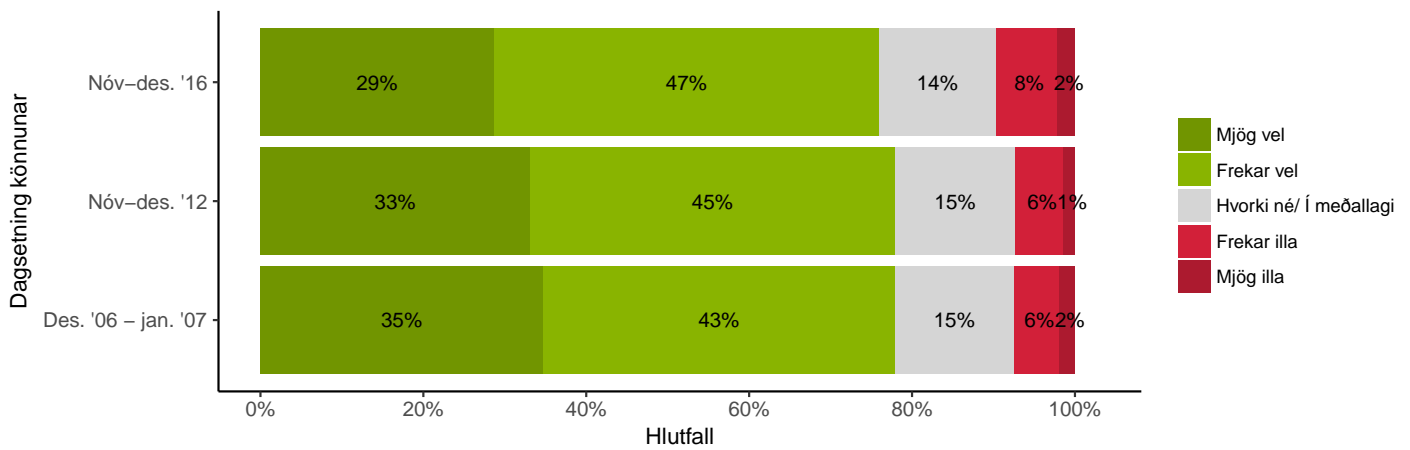

Bakgrunnsgreining

	Mjög illa	Frekar illa	Hvorki né / í meðallagi	Frekar vel	Mjög vel	Fjöldi eftir vigtun	Fjöldi fyrir vigtun	Frekar eða mjög vel
Heild	2%	8%	14%	47%	29%	1024	1024	76 %
Kyn								
Karl	1%	6%	15%	47%	30%	478	490	77 %
Kona	3%	9%	14%	48%	27%	546	534	75 %
Aldur*								
67-69 ára	2%	7%	17%	46%	28%	229	229	75 %
70-72 ára	2%	5%	18%	51%	25%	221	221	76 %
73-75 ára	3%	13%	12%	50%	22%	153	153	73 %
76-79 ára	1%	8%	13%	46%	31%	143	143	77 %
80-87 ára	3%	10%	11%	44%	32%	211	211	76 %
88 ára og eldri	3%	0%	10%	46%	40%	67	67	87 %
Búseta								
Reykjavík	2%	6%	18%	47%	27%	374	379	74 %
Nágrannasveitarfélög	2%	9%	13%	44%	32%	259	263	76 %
Reykjavíkurborg	2%	8%	12%	50%	27%	391	382	77 %
Hjúskaparstaða								
Gift(ur) eða í sambúð	2%	7%	14%	49%	28%	640	642	77 %
Ekkja eða ekill	2%	9%	13%	47%	29%	241	238	76 %
Ógift(ur) og ekki í sambúð	4%	10%	15%	40%	30%	134	135	70 %
Fjöldi heimili								
Býr ein(n)	3%	9%	15%	43%	30%	344	343	73 %
Tveir	2%	7%	15%	49%	28%	596	598	77 %
Þrír eða fleiri	0%	7%	12%	48%	32%	58	58	81 %
Staða á vinnumarkaði**								
Stundar launaða vinnu	1%	2%	15%	45%	38%	175	177	83 %
Vill stunda launaða vinnu	4%	11%	11%	47%	28%	158	158	75 %
Vill ekki st. launaða vinnu	2%	9%	14%	48%	27%	658	656	75 %
Ráðstöfunartekjur heimilisins								
200 þús. kr. eða lægri	3%	12%	13%	48%	24%	98	97	72 %
201-300 þús. kr.	3%	9%	13%	38%	37%	139	138	75 %
301-400 þús. kr.	2%	12%	10%	51%	25%	133	133	76 %
401-500 þús. kr.	1%	8%	12%	53%	26%	103	104	79 %
Yfir 500 þús. kr.	1%	3%	16%	47%	33%	113	114	80 %
Myndir þú segja að heilsufar þitt sé almennt gott eða slæmt?***								
Mjög gott	0%	0%	2%	29%	69%	307	307	98 %
Frekar gott	0%	2%	12%	68%	17%	436	436	85 %
Hvorki né / í meðallagi	1%	9%	43%	44%	3%	149	149	46 %
Mjög eða frekar slæmt	15%	43%	17%	23%	2%	129	129	26 %
Færð þú heimaþjónustu á vegum sveitarfélagsins?								
Já	7%	17%	17%	41%	19%	150	150	60 %
Nei	4%	14%	19%	47%	16%	269	268	63 %
Tegund gagnaöflunar***								
Könnun svarað á netinu	1%	8%	19%	49%	23%	451	454	72 %
Könnun svarað í síma	3%	7%	11%	46%	33%	573	570	79 %

Marktækur munur er á hópum: * $p < 0,05$; ** $p < 0,01$; *** $p < 0,001$

óg merkir að gögnin uppfylltu ekki forsendur marktæktarprófs.

Tafla 16. Hversu oft að jafnaði borðar þú að minnsta kosti þrjár máltíðir á dag?

Tíðnitafla

	Fjöldi fyrir vigtun	Fjöldi eftir vigtun	Hlutfall	Vikmörk +/-	Hlutfall
Sjaldnar	263	261	25%	2,7%	25 %
3-4 sinnum í viku	129	129	13%	2,0%	13 %
5 sinnum í viku eða oftar	633	636	62%	3,0%	62 %
Fjöldi svara	1025	1026	100%		
Vil ekki svara	3	3			
Alls	1028	1029			

Próun

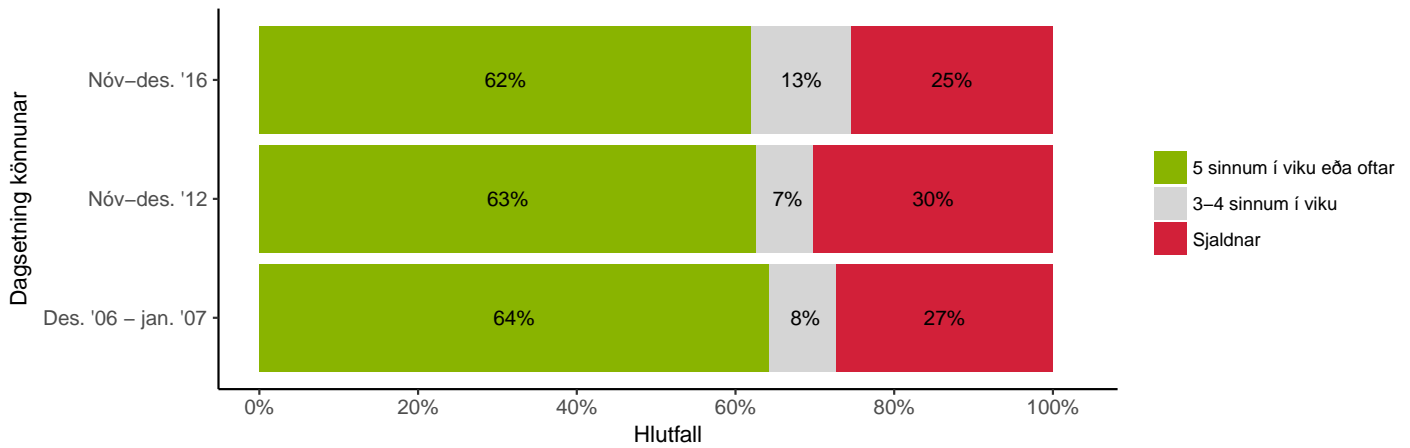

Bakgrunnsgreining

	Sjaldnar	3-4 sinnum í viku	5 sinnum í viku eða oftar	Fjöldi eftir vigtun	Fjöldi fyrir vigtun	5 sinnum í viku eða oftar
Heild Kyn***	25%	13%	62%	1025	1025	62 %
Karl	33%	13%	54%	477	489	54 %
Kona	19%	12%	69%	548	536	69 %
Aldur*						
67-69 ára	25%	18%	58%	228	228	58 %
70-72 ára	26%	13%	62%	222	222	62 %
73-75 ára	18%	12%	70%	153	153	70 %
76-79 ára	29%	10%	61%	143	143	61 %
80-87 ára	31%	11%	58%	212	212	58 %
88 ára og eldri	19%	7%	73%	67	67	73 %
Búseta						
Reykjavík	27%	14%	60%	374	379	60 %
Nágrannasveitarfélög Reykjavíkur	28%	14%	58%	258	262	58 %
Landsbyggð	23%	10%	67%	393	384	67 %
Hjúskaparstaða**						
Gift(ur) eða í sambúð	22%	12%	65%	640	642	65 %
Ekkja eða ekill	27%	11%	61%	242	239	61 %
Ógift(ur) og ekki í sambúð	37%	16%	48%	134	135	48 %
Fjöldi heimili**						
Býr ein(n)	32%	13%	55%	346	344	55 %
Tveir	22%	12%	65%	597	598	65 %
Þrír eða fleiri	21%	9%	71%	58	58	71 %
Staða á vinnumarkaði						
Stundar launaða vinnu	23%	15%	62%	175	177	62 %
Vill stunda launaða vinnu	27%	15%	58%	159	159	58 %
Vill ekki st. launaða vinnu	26%	11%	62%	658	656	62 %
Ráðstöfunartekjur heimilisins*						
200 þús. kr. eða lægri	39%	10%	51%	98	97	51 %
201-300 þús. kr.	29%	9%	61%	139	138	61 %
301-400 þús. kr.	28%	13%	58%	133	133	58 %
401-500 þús. kr.	17%	13%	70%	103	104	70 %
Yfir 500 þús. kr.	19%	15%	66%	113	114	66 %
Myndir þú segja að heilsufar þitt sé almennt gott eða slæmt?						
Mjög gott	22%	11%	67%	306	306	67 %
Frekar gott	24%	14%	62%	436	436	62 %
Hvorki né / í meðallagi	29%	11%	60%	149	149	60 %
Mjög eða frekar slæmt	33%	15%	51%	131	131	51 %
Færð þú heimaþjónustu á vegum sveitarfélagsins?						
Já	29%	12%	59%	151	151	59 %
Nei	25%	15%	60%	269	268	60 %
Tegund gagnaöflunar***						
Könnun svarað á netinu	24%	21%	55%	449	452	55 %
Könnun svarað í síma	27%	6%	68%	576	573	68 %

Marktækur munur er á hópum: * $p < 0,05$; ** $p < 0,01$; *** $p < 0,001$

óg merkir að gögnin uppfylltu ekki forsendur marktæktarprófs.

Viðhorf til heilbrigðisþjónustu á Íslandi

Tafla 17. Ef þú hugsar 5 ár aftur í tímann myndir þú segja að heilbrigðisþjónusta almennt hafi batnað eða versnað?

Tíðnitafla

	Fjöldi fyrir vigtun	Fjöldi eftir vigtun	Hlutfall	Vikmörk +/-	Hlutfall
Versnað mjög mikið	139	139	17%	2,5%	17%
Versnað frekar mikið	233	233	28%	3,0%	28%
Hvorki né	325	325	39%	3,3%	39%
Batnað frekar mikið	121	121	15%	2,4%	15%
Batnað mjög mikið	16	16	2%	0,9%	2%
Fjöldi svara	834	834	100%		
Veit ekki	176	176			
Vil ekki svara	18	18			
Alls	1028	1028			

Próun

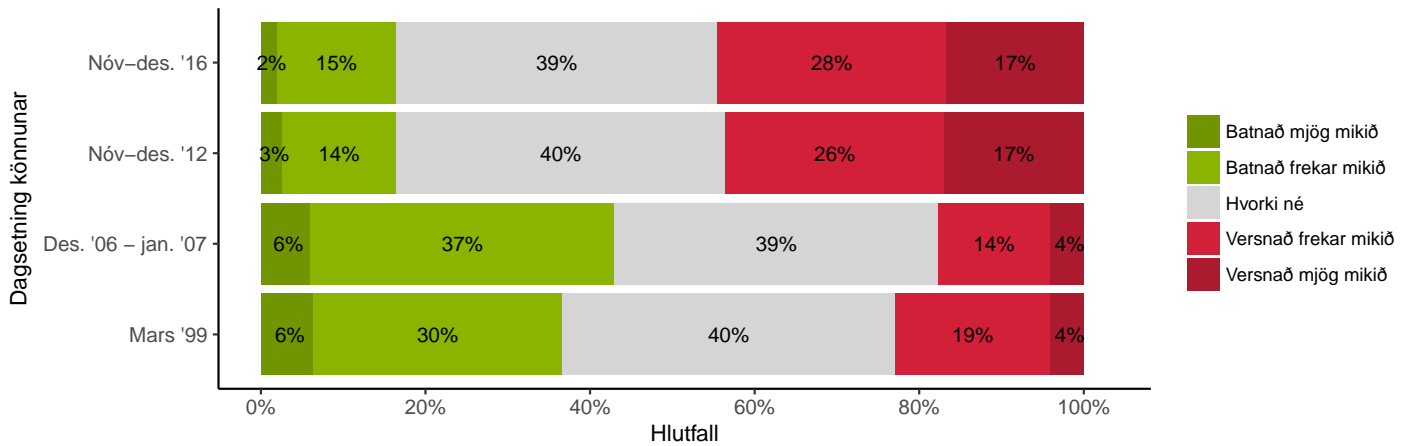

Bakgrunnsgreining

	Versnað mjög mikið	Versnað frekar mikið	Hvorki né	Batnað frekar mikið	Batnað mjög mikið	Fjöldi eftir vigtun	Fjöldi fyrir vigtun	Batnað frekar eða mjög mikið
Heild	17%	28%	39%	15%	2%	834	834	16 %
Kyn								
Karl	16%	28%	39%	14%	2%	399	409	17 %
Kona	17%	28%	39%	15%	2%	435	425	16 %
Aldur^{ög}								
67-69 ára	16%	34%	40%	7%	2%	190	190	9 %
70-72 ára	17%	31%	40%	10%	2%	186	186	11 %
73-75 ára	20%	28%	37%	12%	2%	129	129	15 %
76-79 ára	17%	21%	42%	18%	2%	117	117	20 %
80-87 ára	15%	23%	37%	22%	3%	163	163	25 %
88 ára og eldri	10%	25%	33%	33%	0%	49	49	33 %
Búseta								
Reykjavík	18%	26%	44%	12%	1%	280	284	12 %
Nágrannasveitarfélög	15%	33%	35%	13%	3%	214	217	17 %
Reykjavíkurborg	16%	27%	37%	18%	2%	341	333	20 %
Hjúskaparstaða								
Gift(ur) eða í sambúð	17%	30%	39%	13%	2%	549	551	15 %
Ekkja eða ekill	16%	25%	40%	17%	2%	176	174	19 %
Ógift(ur) og ekki í sambúð	19%	24%	36%	19%	1%	103	103	20 %
Fjöldi heimili^{ög}								
Býr ein(n)	18%	25%	39%	16%	1%	257	256	18 %
Tveir	16%	29%	41%	13%	2%	511	512	15 %
Þrír eða fleiri	21%	38%	28%	11%	2%	47	47	13 %
Staða á vinnumarkaði^{***}								
Stundar launaða vinnu	13%	32%	42%	10%	4%	134	136	13 %
Vill stunda launaða vinnu	29%	26%	33%	10%	2%	140	140	12 %
Vill ekki st. launaða vinnu	15%	27%	39%	17%	1%	535	534	19 %
Ráðstöfunartekjur heimilisins*								
200 þús. kr. eða lægri	17%	28%	37%	17%	1%	76	76	18 %
201-300 þús. kr.	23%	28%	34%	13%	3%	117	116	16 %
301-400 þús. kr.	21%	29%	36%	12%	1%	116	116	13 %
401-500 þús. kr.	24%	38%	25%	10%	2%	90	91	12 %
Yfir 500 þús. kr.	7%	25%	57%	11%	0%	94	95	11 %
Myndir þú segja að heilsufar þitt sé almennt gott eða slæmt?^{**}								
Mjög gott	11%	30%	40%	15%	4%	218	218	19 %
Frekar gott	14%	28%	42%	15%	1%	365	365	16 %
Hvorki né / í meðallagi	20%	26%	39%	13%	1%	129	129	14 %
Mjög eða frekar slæmt	30%	26%	28%	15%	2%	121	121	16 %
Færð þú heimaþjónustu á vegum sveitarfélagsins?								
Já	20%	25%	33%	21%	2%	130	130	22 %
Nei	19%	25%	35%	17%	3%	229	228	20 %
Tegund gagnaöflunar^{***}								
Könnun svarað á netinu	13%	30%	46%	9%	2%	389	392	11 %
Könnun svarað í síma	20%	26%	32%	20%	2%	445	442	21 %

Marktækur munur er á hópum: * $p < 0,05$; ** $p < 0,01$; *** $p < 0,001$

óg merkir að gögnin uppfylltu ekki forsendur marktæktarprófs.

Tafla 18. En myndir þú segja að þjónusta heilsugæslustöðva hafi almennt batnað eða versnað á síðast liðnum fimm árum?

Tíðnitafla

	Fjöldi fyrir vigtun	Fjöldi eftir vigtun	Hlutfall	Vikmörk +/-	Hlutfall
Versnað mjög mikið	80	81	10%	2,0%	10 %
Versnað frekar mikið	190	191	23%	2,9%	23 %
Hvorki né	396	395	48%	3,4%	48 %
Batnað frekar mikið	146	146	18%	2,6%	18 %
Batnað mjög mikið	16	16	2%	0,9%	2 %
Fjöldi svara	828	829	100%		
Veit ekki	183	182			
Vil ekki svara	17	17			
Alls	1028	1028			

Próun

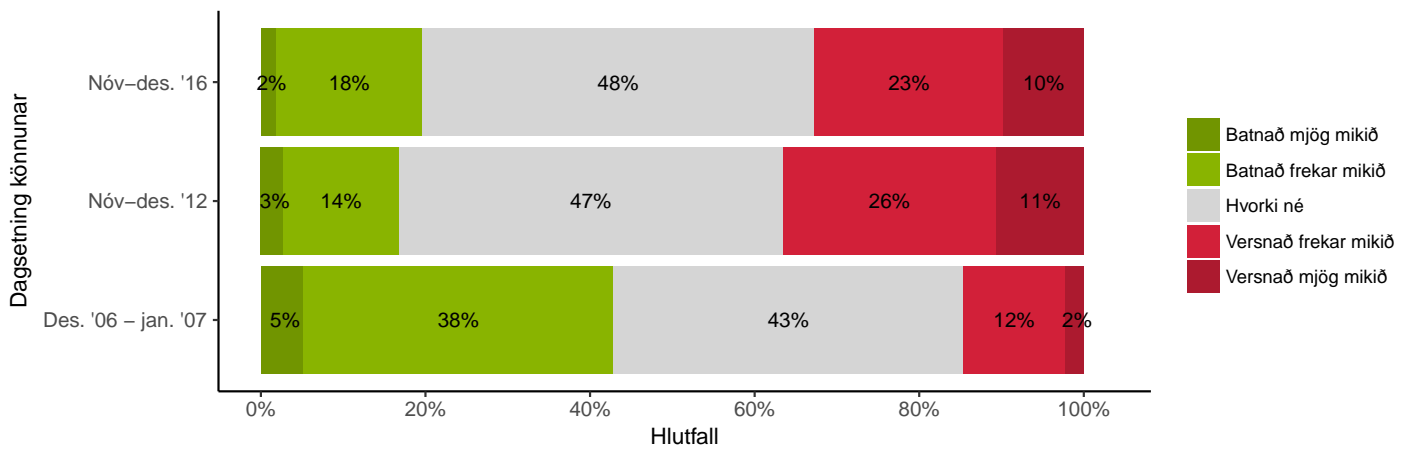

Bakgrunnsgreining

	Versnað mjög mikið	Versnað frekar mikið	Hvorki né	Batnað frekar mikið	Batnað mjög mikið	Fjöldi eftir vigtun	Fjöldi fyrir vigtun	Batnað frekar eða mjög mikið
Heild	10%	23%	48%	18%	2%	829	828	20 %
Kyn								
Karl	8%	22%	50%	17%	2%	387	396	20 %
Kona	11%	24%	46%	18%	2%	442	432	19 %
Aldur^{ög}								
67-69 ára	11%	30%	46%	12%	1%	186	186	13 %
70-72 ára	10%	24%	48%	18%	1%	187	187	19 %
73-75 ára	10%	20%	53%	14%	3%	132	132	17 %
76-79 ára	8%	22%	48%	19%	3%	116	116	23 %
80-87 ára	10%	19%	45%	22%	3%	164	164	25 %
88 ára og eldri	7%	16%	47%	30%	0%	43	43	30 %
Búseta*								
Reykjavík	6%	20%	56%	18%	1%	275	279	19 %
Nágrannasveitarfélög								
Reykjavíkurborg	11%	25%	43%	18%	3%	218	221	20 %
Landsbyggð	12%	24%	44%	17%	2%	336	328	20 %
Hjúskaparstaða								
Gift(ur) eða í sambúð	10%	23%	47%	18%	2%	537	538	20 %
Ekkja eða ekill	8%	22%	52%	16%	1%	182	180	17 %
Ógift(ur) og ekki í sambúð	9%	26%	45%	18%	2%	105	105	20 %
Fjöldi heimili^{ög}								
Býr ein(n)	9%	24%	51%	16%	1%	267	266	17 %
Tveir	10%	22%	47%	19%	2%	500	500	21 %
Þrír eða fleiri	16%	27%	48%	9%	0%	44	44	9 %
Staða á vinnumarkaði**								
Stundar launaða vinnu	8%	29%	43%	16%	4%	130	131	20 %
Vill stunda launaða vinnu	18%	25%	38%	17%	2%	138	138	20 %
Vill ekki st. launaða vinnu	8%	22%	50%	19%	1%	538	536	20 %
Ráðstöfunartekjur heimilisins*								
200 þús. kr. eða lægri	8%	22%	54%	15%	1%	81	81	16 %
201-300 þús. kr.	8%	31%	43%	15%	3%	112	111	18 %
301-400 þús. kr.	14%	23%	45%	17%	1%	117	117	18 %
401-500 þús. kr.	20%	24%	38%	17%	1%	91	92	19 %
Yfir 500 þús. kr.	1%	21%	60%	16%	1%	85	86	17 %
Myndir þú segja að heilsufar þitt sé almennt gott eða slæmt?*								
Mjög gott	8%	21%	49%	18%	3%	230	230	22 %
Frekar gott	6%	25%	50%	17%	2%	358	358	19 %
Hvorki né / í meðallagi	15%	19%	45%	21%	1%	124	124	22 %
Mjög eða frekar slæmt	19%	25%	41%	14%	1%	115	115	15 %
Færð þú heimaþjónustu á vegum sveitarfélagsins?								
Já	13%	19%	48%	19%	1%	120	120	20 %
Nei	13%	21%	42%	22%	2%	217	216	24 %
Tegund gagnaöflunar***								
Könnun svarað á netinu	6%	23%	54%	15%	2%	383	386	17 %
Könnun svarað í síma	13%	23%	42%	20%	2%	445	442	22 %

Marktækur munur er á hópum: * $p < 0,05$; ** $p < 0,01$; *** $p < 0,001$

óg merkir að gögnin uppfylltu ekki forsendur marktæktarprófs.

Tafla 19. Finnst þér heilbrigðisþjónusta vera dýr eða ódýr?
Tíðnitafla

	Fjöldi fyrir vigtun	Fjöldi eftir vigtun	Hlutfall	Vikmörk +/-	Hlutfall
Mjög dýr	59	59	6%	1,6%	6 %
Frekar dýr	290	291	32%	3,0%	32 %
Hvorki né	233	233	26%	2,8%	26 %
Frekar ódýr	275	274	30%	3,0%	30 %
Mjög ódýr	55	55	6%	1,5%	6 %
Fjöldi svara	912	912	100%		
Veit ekki	104	104			
Vil ekki svara	12	12			
Alls	1028	1028			

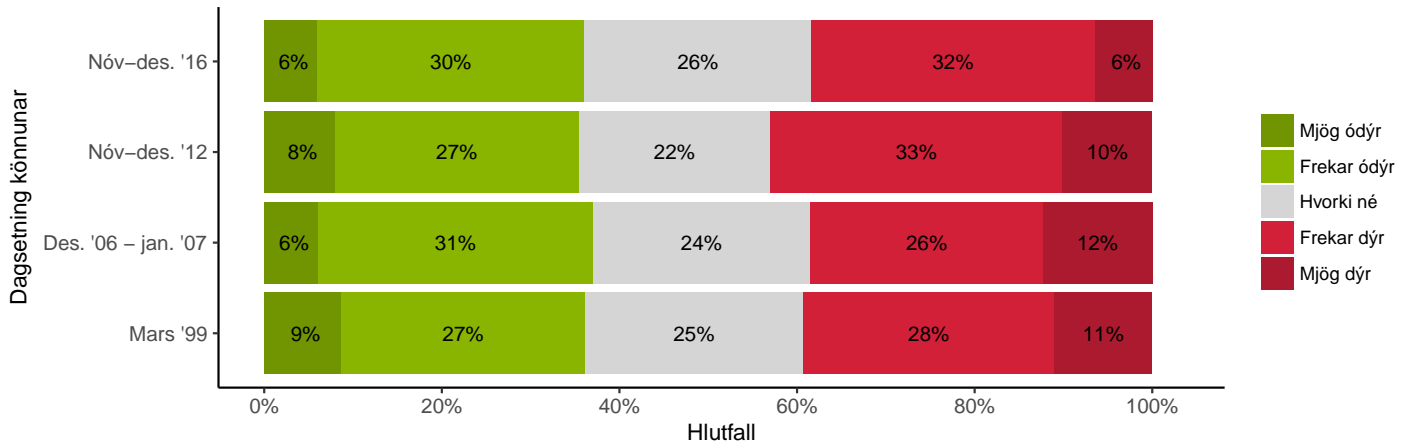
Þróun

Bakgrunnsgreining

	Mjög dýr	Frekar dýr	Hvorki né	Frekar ódýr	Mjög ódýr	Fjöldi eftir vigtun	Fjöldi fyrir vigtun	Frekar eða mjög dýr
Heild Kyn**	6%	32%	26%	30%	6%	912	912	38 %
Karl	6%	29%	23%	34%	8%	437	448	35 %
Kona	7%	35%	28%	27%	4%	474	464	42 %
Aldur								
67-69 ára	9%	39%	25%	23%	4%	211	211	49 %
70-72 ára	5%	31%	25%	35%	5%	205	205	36 %
73-75 ára	8%	28%	24%	31%	9%	137	137	36 %
76-79 ára	4%	26%	31%	30%	8%	129	129	30 %
80-87 ára	6%	31%	22%	34%	6%	176	176	37 %
88 ára og eldri	6%	31%	33%	26%	4%	54	54	37 %
Búseta								
Reykjavík	8%	33%	25%	29%	5%	330	335	41 %
Nágrannasveitarfélög	5%	27%	30%	31%	7%	226	230	32 %
Reykjavíkurborg	6%	34%	23%	31%	6%	355	347	40 %
Hjúskaparstaða								
Gift(ur) eða í sambúð	6%	31%	24%	33%	7%	590	592	37 %
Ekkja eða ekill	7%	36%	27%	27%	4%	202	200	43 %
Ógift(ur) og ekki í sambúð	10%	32%	29%	25%	4%	113	113	42 %
Fjöldi heimili								
Býr ein(n)	8%	34%	27%	26%	5%	293	292	42 %
Tveir	6%	31%	24%	32%	7%	546	547	37 %
Þrír eða fleiri	11%	32%	30%	26%	0%	53	53	43 %
Staða á vinnumarkaði								
Stundar launaða vinnu	8%	29%	25%	34%	4%	157	159	37 %
Vill stunda launaða vinnu	10%	34%	24%	28%	5%	146	146	43 %
Vill ekki st. launaða vinnu	5%	32%	26%	29%	7%	580	579	37 %
Ráðstöfunartekjur heimilisins								
200 þús. kr. eða lægri	7%	36%	26%	27%	5%	82	82	43 %
201-300 þús. kr.	10%	32%	27%	27%	5%	126	125	41 %
301-400 þús. kr.	8%	36%	22%	25%	9%	123	123	44 %
401-500 þús. kr.	4%	34%	20%	36%	6%	97	98	38 %
Yfir 500 þús. kr.	4%	30%	21%	42%	3%	106	108	34 %
Myndir þú segja að heilsufar þitt sé almennt gott eða slæmt?								
Mjög gott	6%	29%	29%	28%	8%	257	257	35 %
Frekar gott	5%	32%	27%	31%	5%	388	388	38 %
Hvorki né / í meðallagi	7%	33%	19%	33%	8%	142	142	40 %
Mjög eða frekar slæmt	10%	35%	20%	30%	5%	123	123	45 %
Færð þú heimaþjónustu á vegum sveitarfélagsins?								
Já	8%	31%	23%	31%	7%	135	135	39 %
Nei	6%	35%	23%	29%	7%	235	234	41 %
Tegund gagnaöflunar								
Könnun svarað á netinu	6%	33%	23%	32%	6%	425	428	39 %
Könnun svarað í síma	7%	31%	28%	28%	6%	487	484	38 %

Marktækur munur er á hópum: * $p < 0,05$; ** $p < 0,01$; *** $p < 0,001$

óg merkir að gögnin uppfylltu ekki forsendur marktæktarprófs.

Tafla 20. Finnst þér þú hafa gott eða lélegt aðgengi að þeirri heilbrigðisþjónustu sem þú þarft á að halda?

Tíðnitafla

	Fjöldi fyrir vigtun	Fjöldi eftir vigtun	Hlutfall	Vikmörk +/-	Hlutfall
Mjög lélegt aðgengi	39	39	4%	1,2%	■ 4 %
Frekar lélegt aðgengi	104	104	10%	1,9%	■ 10 %
Hvorki gott né lélegt aðgengi	115	115	12%	2,0%	■ 12 %
Frekar gott aðgengi	484	484	48%	3,1%	■ 48 %
Mjög gott aðgengi	256	256	26%	2,7%	■ 26 %
Fjöldi svara	998	998	100%		
Vil ekki svara	30	30			
Alls	1028	1028			

Bakgrunnsgreining

	Mjög lélegt aðgengi	Frekar lélegt aðgengi	Hvorki gott né lélegt aðgengi	Frekar gott aðgengi	Mjög gott aðgengi	Fjöldi eftir vigtun	Fjöldi fyrir vigtun	Mjög eða frekar gott aðgengi
Heild	4%	10%	12%	48%	26%	998	998	74 %
Kyn								
Karl	4%	9%	12%	50%	25%	461	472	75 %
Kona	4%	11%	11%	47%	26%	538	526	73 %
Aldur**								
67-69 ára	4%	14%	17%	43%	22%	218	218	65 %
70-72 ára	3%	8%	16%	50%	22%	218	218	72 %
73-75 ára	5%	12%	6%	58%	19%	149	149	77 %
76-79 ára	6%	9%	10%	48%	27%	142	142	75 %
80-87 ára	4%	9%	7%	45%	36%	210	210	80 %
88 ára og eldri	0%	12%	10%	51%	28%	61	61	79 %
Búseta*								
Reykjavík	2%	8%	12%	52%	26%	362	367	78 %
Nágrannasveitarfélög	4%	13%	11%	43%	30%	251	255	73 %
Reykjavíkurborg	6%	11%	12%	49%	22%	385	376	71 %
Hjúskaparstaða								
Gift(ur) eða í sambúð	4%	10%	12%	47%	26%	625	627	73 %
Ekkja eða ekill	3%	10%	8%	54%	24%	234	231	78 %
Ógift(ur) og ekki í sambúð	4%	12%	14%	43%	27%	132	132	71 %
Fjöldi heimili								
Býr ein(n)	4%	11%	11%	48%	26%	338	336	74 %
Tveir	4%	10%	11%	48%	27%	583	584	75 %
Þrír eða fleiri	5%	14%	20%	49%	11%	55	55	60 %
Staða á vinnumarkaði*								
Stundar launaða vinnu	4%	7%	16%	48%	26%	166	168	74 %
Vill stunda launaða vinnu	5%	17%	15%	44%	20%	155	155	64 %
Vill ekki st. launaða vinnu	3%	10%	10%	50%	27%	646	644	77 %
Ráðstöfunartekjur heimilisins*								
200 þús. kr. eða lægri	3%	11%	7%	50%	29%	98	97	78 %
201-300 þús. kr.	6%	12%	15%	45%	22%	138	137	67 %
301-400 þús. kr.	5%	12%	11%	52%	20%	129	129	72 %
401-500 þús. kr.	8%	19%	16%	40%	18%	102	103	57 %
Yfir 500 þús. kr.	1%	7%	6%	58%	27%	110	111	85 %
Myndir þú segja að heilsufar þitt sé almennt gott eða slæmt?***								
Mjög gott	3%	6%	9%	43%	39%	294	294	82 %
Frekar gott	4%	8%	10%	56%	21%	424	424	77 %
Hvorki né / í meðallagi	3%	14%	13%	47%	23%	148	148	70 %
Mjög eða frekar slæmt	8%	23%	19%	38%	13%	130	130	51 %
Færð þú heimaþjónustu á vegum sveitarfélagsins?								
Já	5%	12%	13%	47%	22%	148	148	69 %
Nei	6%	12%	14%	48%	20%	261	260	68 %
Tegund gagnaöflunar***								
Könnun svarað á netinu	3%	10%	16%	52%	18%	443	446	70 %
Könnun svarað í síma	4%	11%	8%	46%	31%	556	552	77 %





Marktækur munur er á hópum: * $p < 0,05$; ** $p < 0,01$; *** $p < 0,001$

óg merkir að gögnin uppfylltu ekki forsendur marktæktarprófs.

Nýting aðstoðar

Tafla 21. Hver er lækna- og lyfjakostnaður þinn í dæmigerðum mánuði?

Tíðnitafla

	Fjöldi fyrir vigtun	Fjöldi eftir vigtun	Hlutfall	Vikmörk +/-	Hlutfall
Enginn	273	273	47%	4,1%	 47 %
0,1 - 2,5 þús. kr.	130	129	22%	3,4%	 22 %
2,6 - 5 þús. kr.	92	91	16%	3,0%	 16 %
5,1 - 10 þús. kr.	43	43	7%	2,1%	 7 %
Meira en 10 þús. kr.	41	40	7%	2,1%	 7 %
Fjöldi svara	579	576	100%		
Veit ekki	387	389			
Vil ekki svara	62	62			
Alls	1028	1027			

Spurt var um lækna- og lyfjakostnað í þúsundum króna. Sumir svarendur misskildu spurninguna og skrifuðu lækna- eða lyfjakostnað að fullu, en gáfu ekki upp í þúsundum króna. Við hreinsun var gengið út frá því að þeir sem sögðust vera með 1000 þús. kr. í kostnað hefðu sett inn of mörg núll. Þeirra svari var því deilt með 1000. Fjöldi sem gaf upp of háa tölu var 137. Þessar niðurstöður skal því túlka með þetta í huga.





Bakgrunnsgreining

	Enginn	0,1 - 2,5 þús. kr.	2,6 - 5 þús. kr.	5,1 - 10 þús. kr.	Meira en 10 þús. kr.	Fjöldi eftir vigtun	Fjöldi fyrir vigtun	Kostnaður í þús. kr. að jafnaði (þeir sem hafa einhvern kostnað)
Heild	47%	22%	16%	7%	7%	577	579	25,1
Kyn								
Karl	37%	26%	20%	8%	9%	309	317	22,7
Kona	59%	19%	11%	7%	5%	268	262	29,5
Aldur								
67-69 ára	49%	20%	12%	9%	10%	157	158	25,5
70-72 ára	45%	24%	15%	10%	7%	134	134	24,4
73-75 ára	42%	29%	17%	4%	7%	92	93	30,7
76-79 ára	44%	28%	15%	12%	1%	78	78	4,6
80-87 ára	51%	13%	26%	2%	8%	95	95	41,8
88 ára og eldri	71%	24%	0%	5%	0%	21	21	2,0
Búseta								
Reykjavík	50%	21%	16%	6%	6%	218	222	19,5
Nágrannasveitarfélög Reykjavíkur	43%	21%	16%	10%	10%	144	147	20,6
Landsbyggð	48%	25%	15%	7%	6%	214	210	34,1
Hjúskaparstaða								
Gift(ur) eða í sambúð	45%	23%	17%	8%	8%	392	395	19,4
Ekkja eða ekill	56%	21%	12%	6%	4%	113	112	49,3
Ógift(ur) og ekki í sambúð	48%	22%	14%	7%	9%	68	69	26,5
Fjöldi heimili								
Býr ein(n)	52%	21%	13%	7%	7%	175	175	42,2
Tveir	45%	23%	18%	8%	7%	365	367	18,8
Þrír eða fleiri	47%	27%	3%	10%	13%	30	30	20,6
Staða á vinnumarkaði								
Stundar launaða vinnu	49%	23%	12%	7%	9%	119	121	25,3
Vill stunda launaða vinnu	41%	25%	19%	6%	9%	91	91	19,0
Vill ekki st. launaða vinnu	49%	21%	17%	8%	6%	346	346	28,2
Ráðstöfunartekjur heimilisins								
200 þús. kr. eða lægri	52%	21%	11%	10%	6%	52	52	41,1
201-300 þús. kr.	46%	24%	17%	6%	7%	83	83	21,0
301-400 þús. kr.	43%	26%	13%	11%	7%	83	83	6,1
401-500 þús. kr.	30%	29%	28%	4%	9%	69	70	30,3
Yfir 500 þús. kr.	40%	27%	15%	9%	9%	95	96	27,0
Myndir þú segja að heilsufar þitt sé almennt gott eða slæmt?								
Mjög gott	68%	19%	6%	3%	4%	188	189	24,1
Frekar gott	40%	28%	14%	9%	8%	234	235	35,8
Hvorki né / í meðallagi	37%	25%	23%	8%	6%	76	76	5,4
Mjög eða frekar slæmt	29%	11%	36%	11%	11%	78	79	16,4
Færð þú heimaþjónustu á vegum sveitarfélagsins?								
Já	48%	18%	21%	6%	7%	69	69	44,6
Nei	33%	26%	23%	9%	10%	140	140	30,9
Tegund gagnaöflunar								
Könnun svarað á netinu	37%	26%	18%	10%	9%	328	331	23,0
Könnun svarað í síma	61%	18%	13%	4%	4%	249	248	29,7

Marktækur munur er á hópum: * $p < 0,05$; ** $p < 0,01$; *** $p < 0,001$

óg merkir að gögnin uppfylltu ekki forsendur marktæktarprófs.

Tafla 22. Hver er lyfjakostnaður þinn í dæmigerðum mánuði?
Tíðnitafla

	Fjöldi fyrir vigtun	Fjöldi eftir vigtun	Hlutfall	Vikmörk +/-	Hlutfall
Enginn	157	157	24%	3,3%	 24 %
0,1 - 2,5 þús. kr.	124	123	19%	3,0%	 19 %
2,6 - 5 þús. kr.	171	170	26%	3,4%	 26 %
5,1 - 10 þús. kr.	115	115	18%	3,0%	 18 %
Meira en 10 þús. kr.	79	79	12%	2,5%	 12 %
Fjöldi svara	646	644	100%		
Veit ekki	335	337			
Vil ekki svara	47	47			
Alls	1028	1028			

Spurt var um lækna- og lyfjakostnað í þúsundum króna. Sumir svarendur misskildu spurninguna og skrifuðu lækna- eða lyfjakostnað að fullu, en gáfu ekki upp í þúsundum króna. Við hreinsun var gengið út frá því að þeir sem sögðust vera með 1000 þús. kr. í kostnað hefðu sett inn of mörg núll. Þeirra svari var því deilt með 1000. Fjöldi sem gaf upp of háa tölu var 234. Þessar niðurstöður skal því túlka með þetta í huga.

Bakgrunnsgreining

	Enginn	0,1 - 2,5 þús. kr.	2,6 - 5 þús. kr.	5,1 - 10 þús. kr.	Meira en 10 þús. kr.	Fjöldi eftir vigtun	Fjöldi fyrir vigtun	Kostnaður í þús. kr. að jafnaði (þeir sem hafa einhvern kostnað)
Heild	24%	19%	26%	18%	12%	644	646	11,5
Kyn								
Karl	22%	20%	28%	18%	12%	340	349	9,0
Kona	27%	18%	25%	17%	12%	304	297	14,5
Aldur								
67-69 ára	27%	18%	22%	19%	14%	164	165	8,2
70-72 ára	27%	25%	21%	16%	10%	148	149	7,4
73-75 ára	23%	18%	31%	16%	13%	101	102	18,3
76-79 ára	22%	20%	25%	23%	10%	91	91	7,7
80-87 ára	19%	12%	36%	18%	15%	112	112	18,7
88 ára og eldri	26%	26%	30%	11%	7%	27	27	6,9
Búseta								
Reykjavík	29%	22%	22%	16%	11%	246	250	12,1
Nágrannasveitarfélög	20%	19%	31%	13%	16%	156	159	15,8
Reykjavíkurborg	22%	16%	28%	22%	11%	242	237	8,0
Hjúskaparstaða								
Gift(ur) eða í sambúð	25%	22%	25%	17%	12%	415	418	8,3
Ekkja eða ekill	22%	14%	34%	18%	11%	143	142	13,4
Ógift(ur) og ekki í sambúð	25%	14%	23%	21%	17%	82	83	24,2
Fjöldi heimili								
Býr ein(n)	23%	14%	30%	19%	14%	214	214	13,3
Tveir	25%	23%	25%	16%	11%	388	390	8,2
Þrír eða fleiri	18%	12%	21%	33%	15%	33	33	36,9
Staða á vinnumarkaði								
Stundar launaða vinnu	28%	22%	25%	15%	10%	129	131	6,1
Vill stunda launaða vinnu	25%	13%	23%	17%	20%	98	98	11,7
Vill ekki st. launaða vinnu	22%	20%	28%	19%	11%	396	396	13,2
Ráðstöfunartekjur heimilisins								
200 þús. kr. eða lægri	18%	7%	39%	18%	18%	61	61	21,4
201-300 þús. kr.	15%	18%	29%	26%	13%	97	97	8,8
301-400 þús. kr.	19%	20%	28%	19%	14%	90	90	10,9
401-500 þús. kr.	17%	26%	22%	30%	6%	77	78	5,9
Yfir 500 þús. kr.	22%	26%	25%	14%	13%	94	95	6,9
Myndir þú segja að heilsufar þitt sé almennt gott eða slæmt?								
Mjög gott	37%	28%	22%	8%	5%	209	210	11,1
Frekar gott	22%	20%	28%	18%	11%	263	264	11,4
Hvorki né / í meðallagi	18%	9%	33%	27%	13%	85	85	9,7
Mjög eða frekar slæmt	7%	4%	25%	34%	31%	86	87	13,8
Færð þú heimaþjónustu á vegum sveitarfélagsins?								
Já	14%	9%	30%	22%	25%	83	83	16,5
Nei	20%	10%	32%	25%	13%	161	161	14,6
Tegund gagnaöflunar								
Könnun svarað á netinu	27%	21%	25%	15%	13%	349	352	11,1
Könnun svarað í síma	21%	17%	28%	21%	12%	295	294	11,8





Marktækur munur er á hópum: * $p < 0,05$; ** $p < 0,01$; *** $p < 0,001$

óg merkir að gögnin uppfylltu ekki forsendur marktæktarprófs.

Þátttakendur voru því næst spurðir hve oft þeir þörfuðust aðstoðar við ýmis verkefni í daglega lífinu.

Tafla 23. Hve oft þarfnast þú aðstoðar við ýmis verkefni í daglega lífinu? - Innkaup

Tíðnitafla

	Fjöldi fyrir vigtun	Fjöldi eftir vigtun	Hlutfall	Vikmörk +/-	Hlutfall
Aldrei	837	836	82%	2,4%	 82 %
Sjaldan	32	32	3%	1,1%	 3 %
Stundum	47	47	5%	1,3%	 5 %
Oft	35	35	3%	1,1%	 3 %
Alltaf	71	72	7%	1,6%	 7 %
Fjöldi svara	1022	1022	100%		
Veit ekki	1	1			
Vil ekki svara	5	5			
Alls	1028	1028			

Bakgrunnsgreining





	Aldrei	Sjaldan	Stundum	Oft	Alltaf	Fjöldi eftir vigtun	Fjöldi fyrir vigtun	Aldrei
Heild Kyn***	82%	3%	5%	3%	7%	1022	1022	82 %
Karl	90%	2%	2%	2%	4%	473	485	90 %
Kona	75%	4%	6%	4%	10%	549	537	75 %
Aldur^{ög}								
67-69 ára	92%	4%	1%	1%	2%	227	227	92 %
70-72 ára	86%	5%	4%	3%	3%	221	221	86 %
73-75 ára	82%	3%	4%	5%	6%	153	153	82 %
76-79 ára	85%	2%	6%	3%	3%	143	143	85 %
80-87 ára	74%	2%	5%	5%	14%	211	211	74 %
88 ára og eldri	54%	0%	15%	4%	27%	67	67	54 %
Búseta								
Reykjavík	79%	3%	6%	4%	7%	374	379	79 %
Nágrannasveitarfélög Reykjavíkur	81%	4%	4%	4%	7%	257	261	81 %
Landsbyggð	84%	3%	3%	2%	7%	391	382	84 %
Hjúskaparstaða***								
Gift(ur) eða í sambúð	87%	3%	3%	3%	4%	639	641	87 %
Ekkja eða ekill	69%	2%	8%	5%	16%	242	239	69 %
Ógift(ur) og ekki í sambúð	80%	4%	8%	2%	7%	132	133	80 %
Fjöldi heimilí^{ög}								
Býr ein(n)	75%	3%	7%	4%	12%	345	343	75 %
Tveir	87%	3%	3%	4%	3%	596	597	87 %
Þrír eða fleiri	88%	5%	4%	0%	4%	58	58	88 %
Staða á vinnumarkaði***								
Stundar launaða vinnu	94%	3%	1%	1%	1%	175	177	94 %
Vill stunda launaða vinnu	84%	2%	4%	3%	6%	157	157	84 %
Vill ekki st. launaða vinnu	78%	3%	6%	4%	8%	658	656	78 %
Ráðstöfunartekjur heimilisins^{ög}								
200 þús. kr. eða lægri	77%	0%	5%	5%	12%	98	97	77 %
201-300 þús. kr.	84%	2%	5%	2%	7%	139	138	84 %
301-400 þús. kr.	87%	2%	2%	4%	5%	133	133	87 %
401-500 þús. kr.	85%	6%	2%	3%	4%	104	105	85 %
Yfir 500 þús. kr.	91%	3%	1%	4%	1%	113	114	91 %
Myndir þú segja að heilsufar þitt sé almennt gott eða slæmt?***								
Mjög gott	92%	1%	2%	1%	4%	308	308	92 %
Frekar gott	83%	5%	3%	3%	5%	432	432	83 %
Hvorki né / í meðallagi	78%	2%	9%	4%	7%	148	148	78 %
Mjög eða frekar slæmt	55%	5%	11%	9%	21%	131	131	55 %
Færð þú heimaþjónustu á vegum sveitarfélagsins?								
Já	57%	3%	13%	9%	19%	151	151	57 %
Nei	55%	11%	11%	8%	16%	268	267	55 %
Tegund gagnaöflunar***								
Könnun svarað á netinu	85%	7%	4%	3%	2%	447	450	85 %
Könnun svarað í síma	80%	1%	5%	4%	11%	575	572	80 %

Marktækur munur er á hópum: * $p < 0,05$; ** $p < 0,01$; *** $p < 0,001$

óg merkir að gögnin uppfylltu ekki forsendur marktæktarprófs.

Tafla 24. Hve oft þarfnast þú aðstoðar við ýmis verkefni í daglega lífinu? - Matreiðslu

Tíðnitafla

	Fjöldi fyrir vigtun	Fjöldi eftir vigtun	Hlutfall	Vikmörk +/-	Hlutfall
Aldrei	893	893	88%	2,0%	 88 %
Sjaldan	21	21	2%	0,9%	 2 %
Stundum	26	26	3%	1,0%	 3 %
Oft	24	24	2%	0,9%	 2 %
Alltaf	56	56	6%	1,4%	 6 %
Fjöldi svara	1020	1020	100%		
Veit ekki	3	3			
Vil ekki svara	5	5			
Alls	1028	1028			

Bakgrunnsgreining





	Aldrei	Sjaldan	Stundum	Oft	Alltaf	Fjöldi eftir vigtun	Fjöldi fyrir vigtun	Aldrei
Heild	88%	2%	3%	2%	6%	1020	1020	88 %
Kyn								
Karl	88%	2%	2%	3%	6%	471	483	88 %
Kona	88%	2%	3%	2%	5%	549	537	88 %
Aldur^{0g}								
67-69 ára	91%	3%	3%	1%	2%	227	227	91 %
70-72 ára	90%	2%	2%	2%	4%	221	221	90 %
73-75 ára	85%	3%	4%	4%	4%	153	153	85 %
76-79 ára	92%	1%	2%	2%	4%	143	143	92 %
80-87 ára	82%	2%	2%	2%	11%	210	210	82 %
88 ára og eldri	79%	2%	4%	3%	12%	66	66	79 %
Búseta								
Reykjavík	88%	2%	2%	3%	5%	373	378	88 %
Nágrannasveitarfélög	87%	2%	4%	2%	5%	256	260	87 %
Reykjavíkurborg	88%	2%	2%	2%	7%	391	382	88 %
Hjúskaparstaða^{0g}								
Gift(ur) eða í sambúð	89%	2%	2%	2%	4%	639	641	89 %
Ekkja eða ekill	85%	2%	2%	2%	9%	241	238	85 %
Ógift(ur) og ekki í sambúð	85%	3%	5%	2%	5%	133	133	85 %
Fjöldi heimil^{0g}								
Býr ein(n)	87%	2%	3%	3%	5%	344	342	87 %
Tveir	90%	2%	3%	2%	4%	596	597	90 %
Þrír eða fleiri	86%	3%	3%	3%	3%	58	58	86 %
Staða á vinnumarkaði^{0g}								
Stundar launaða vinnu	89%	3%	3%	2%	3%	175	177	89 %
Vill stunda launaða vinnu	90%	0%	3%	1%	6%	158	158	90 %
Vill ekki st. launaða vinnu	87%	2%	3%	3%	6%	655	653	87 %
Ráðstöfunartekjur heimilisins^{0g}								
200 þús. kr. eða lægri	85%	3%	1%	2%	9%	98	97	85 %
201-300 þús. kr.	89%	1%	3%	0%	7%	139	138	89 %
301-400 þús. kr.	90%	0%	1%	2%	7%	133	133	90 %
401-500 þús. kr.	87%	1%	5%	1%	6%	104	105	87 %
Yfir 500 þús. kr.	88%	4%	2%	4%	2%	113	114	88 %
Myndir þú segja að heilsufar þitt sé almennt gott eða slæmt?^{0g}								
Mjög gott	94%	0%	2%	1%	3%	307	307	94 %
Frekar gott	90%	3%	2%	2%	4%	430	430	90 %
Hvorki né / í meðallagi	85%	2%	3%	5%	6%	148	148	85 %
Mjög eða frekar slæmt	68%	4%	5%	5%	18%	132	132	68 %
Færð þú heimaþjónustu á vegum sveitarfélagsins?								
Já	74%	3%	5%	7%	11%	151	151	74 %
Nei	67%	6%	7%	5%	15%	267	266	67 %
Tegund gagnaöflunar^{***}								
Könnun svarað á netinu	86%	4%	3%	3%	3%	445	448	86 %
Könnun svarað í síma	89%	1%	2%	2%	7%	575	572	89 %

Marktækur munur er á hópum: * $p < 0,05$; ** $p < 0,01$; *** $p < 0,001$

óg merkir að gögnin uppfylltu ekki forsendur marktæktarprófs.

Tafla 25. Hve oft þarfnast þú aðstoðar við ýmis verkefni í daglega lífinu? - Þrif á heimili

Tíðnitafla

	Fjöldi fyrir vigtun	Fjöldi eftir vigtun	Hlutfall	Vikmörk +/-	Hlutfall
Aldrei	699	699	68%	2,9%	 68 %
Sjaldan	37	37	4%	1,1%	 4 %
Stundum	92	92	9%	1,8%	 9 %
Oft	72	72	7%	1,6%	 7 %
Alltaf	122	122	12%	2,0%	 12 %
Fjöldi svara	1022	1022	100%		
Veit ekki	0	0			
Vil ekki svara	6	6			
Alls	1028	1028			

Bakgrunnsgreining





	Aldrei	Sjaldan	Stundum	Oft	Alltaf	Fjöldi eftir vigtun	Fjöldi fyrir vigtun	Aldrei
Heild	68%	4%	9%	7%	12%	1022	1022	68 %
Kyn								
Karl	70%	3%	8%	7%	12%	474	486	70 %
Kona	67%	4%	10%	7%	12%	548	536	67 %
Aldur***								
67-69 ára	82%	5%	4%	4%	4%	226	226	82 %
70-72 ára	76%	4%	8%	5%	7%	222	222	76 %
73-75 ára	67%	5%	7%	6%	14%	153	153	67 %
76-79 ára	74%	1%	11%	6%	8%	144	144	74 %
80-87 ára	53%	3%	13%	12%	19%	210	210	53 %
88 ára og eldri	34%	2%	15%	17%	33%	67	67	34 %
Búseta								
Reykjavík	66%	4%	10%	7%	13%	374	379	66 %
Nágrannasveitarfélög	66%	3%	11%	7%	12%	256	260	66 %
Reykjavíkurborg	66%	3%	11%	7%	12%	256	260	66 %
Landsbyggð	72%	3%	7%	7%	11%	392	383	72 %
Hjúskaparstaða***								
Gift(ur) eða í sambúð	75%	4%	6%	5%	9%	638	640	75 %
Ekkja eða ekill	54%	2%	17%	9%	18%	241	238	54 %
Ógift(ur) og ekki í sambúð	63%	4%	7%	12%	14%	134	135	63 %
Fjöldi heimili***								
Býr ein(n)	58%	3%	14%	10%	15%	344	342	58 %
Tveir	76%	4%	6%	6%	9%	596	597	76 %
Þrír eða fleiri	72%	5%	10%	2%	10%	58	58	72 %
Staða á vinnumarkaði***								
Stundar launaða vinnu	82%	4%	6%	3%	5%	174	176	82 %
Vill stunda launaða vinnu	71%	6%	4%	6%	12%	158	158	71 %
Vill ekki st. launaða vinnu	64%	3%	11%	9%	14%	658	656	64 %
Ráðstöfunartekjur heimilisins**								
200 þús. kr. eða lægri	66%	3%	6%	11%	13%	98	97	66 %
201-300 þús. kr.	58%	1%	13%	10%	17%	139	138	58 %
301-400 þús. kr.	72%	2%	7%	8%	11%	133	133	72 %
401-500 þús. kr.	75%	3%	8%	6%	9%	103	104	75 %
Yfir 500 þús. kr.	78%	7%	7%	2%	6%	113	114	78 %
Myndir þú segja að heilsufar þitt sé almennt gott eða slæmt?***								
Mjög gott	85%	0%	5%	5%	5%	308	308	85 %
Frekar gott	70%	5%	9%	7%	9%	432	432	70 %
Hvorki né / í meðallagi	61%	7%	10%	9%	14%	147	147	61 %
Mjög eða frekar slæmt	32%	4%	16%	13%	36%	132	132	32 %
Færð þú heimaþjónustu á vegum sveitarfélagsins?***								
Já	0%	3%	26%	30%	41%	151	151	0 %
Nei	36%	12%	19%	10%	22%	268	267	36 %
Tegund gagnaöflunar***								
Könnun svarað á netinu	71%	7%	10%	5%	7%	446	449	71 %
Könnun svarað í síma	67%	1%	8%	9%	15%	576	573	67 %

Marktækur munur er á hópum: * $p < 0,05$; ** $p < 0,01$; *** $p < 0,001$

óg merkir að gögnin uppfylltu ekki forsendur marktæktarprófs.

Tafla 26. Hve oft þarfnast þú aðstoðar við ýmis verkefni í daglega lífinu? - Þvotta

Tíðnitafla

	Fjöldi fyrir vigtun	Fjöldi eftir vigtun	Hlutfall	Vikmörk +/-	Hlutfall
Aldrei	893	894	87%	2,0%	 87 %
Sjaldan	21	21	2%	0,9%	 2 %
Stundum	26	26	3%	1,0%	 3 %
Oft	15	15	1%	0,7%	 1 %
Alltaf	67	67	7%	1,5%	 7 %
Fjöldi svara	1022	1023	100%		
Veit ekki	1	1			
Vil ekki svara	5	5			
Alls	1028	1029			

Bakgrunnsgreining

	Aldrei	Sjaldan	Stundum	Oft	Alltaf	Fjöldi eftir vigtun	Fjöldi fyrir vigtun	Aldrei
Heild	87%	2%	3%	1%	7%	1022	1022	87 %
Kyn*								
Karl	84%	3%	2%	2%	9%	473	485	84 %
Kona	91%	1%	3%	1%	5%	549	537	91 %
Aldur^{ög}								
67-69 ára	91%	4%	0%	2%	4%	227	227	91 %
70-72 ára	91%	2%	2%	1%	3%	221	221	91 %
73-75 ára	88%	1%	2%	1%	7%	153	153	88 %
76-79 ára	89%	2%	4%	1%	4%	143	143	89 %
80-87 ára	82%	2%	3%	1%	12%	211	211	82 %
88 ára og eldri	75%	0%	7%	4%	13%	67	67	75 %
Búseta								
Reykjavík	87%	2%	3%	1%	6%	374	379	87 %
Nágrannasveitarfélög	89%	1%	3%	2%	5%	257	261	89 %
Reykjavíkurborg	87%	2%	2%	2%	8%	391	382	87 %
Hjúskaparstaða^{ög}								
Gift(ur) eða í sambúð	89%	2%	2%	2%	5%	638	640	89 %
Ekkja eða ekill	84%	2%	4%	1%	9%	242	239	84 %
Ógift(ur) og ekki í sambúð	88%	2%	1%	1%	7%	133	134	88 %
Fjöldi heimili^{ög}								
Býr ein(n)	87%	3%	3%	2%	5%	345	343	87 %
Tveir	90%	1%	2%	1%	5%	596	597	90 %
Þrjú eða fleiri	86%	3%	0%	2%	9%	58	58	86 %
Staða á vinnumarkaði^{ög}								
Stundar launaða vinnu	89%	3%	1%	2%	5%	174	176	89 %
Vill stunda launaða vinnu	89%	3%	1%	1%	7%	158	158	89 %
Vill ekki st. launaða vinnu	87%	1%	4%	1%	7%	658	656	87 %
Ráðstöfunartekjur heimilisins^{ög}								
200 þús. kr. eða lægri	88%	2%	2%	2%	6%	98	97	88 %
201-300 þús. kr.	90%	2%	3%	1%	4%	139	138	90 %
301-400 þús. kr.	88%	1%	1%	1%	9%	133	133	88 %
401-500 þús. kr.	86%	4%	3%	0%	8%	104	105	86 %
Yfir 500 þús. kr.	88%	3%	1%	3%	6%	113	114	88 %
Myndir þú segja að heilsufar þitt sé almennt gott eða slæmt?^{ög}								
Mjög gott	93%	1%	1%	1%	5%	307	307	93 %
Frekar gott	89%	2%	2%	1%	5%	432	432	89 %
Hvorki né / í meðallagi	86%	3%	5%	0%	6%	148	148	86 %
Mjög eða frekar slæmt	71%	2%	5%	6%	16%	132	132	71 %
Færð þú heimaþjónustu á vegum sveitarfélagsins?								
Já	74%	3%	6%	3%	14%	151	151	74 %
Nei	67%	6%	6%	4%	17%	268	267	67 %
Tegund gagnaöflunar***								
Könnun svarað á netinu	87%	4%	2%	2%	5%	446	449	87 %
Könnun svarað í síma	88%	0%	3%	1%	8%	576	573	88 %

Marktækur munur er á hópum: * $p < 0,05$; ** $p < 0,01$; *** $p < 0,001$

óg merkir að gögnin uppfylltu ekki forsendur marktæktarprófs.

Tafla 27. Hve oft þarfnast þú aðstoðar við ýmis verkefni í daglega lífinu? - Að fara í bað eða sturtu

Tíðnitafla

	Fjöldi fyrir vigtun	Fjöldi eftir vigtun	Hlutfall	Vikmörk +/-	Hlutfall
Aldrei	957	957	93%	1,5%	 93 %
Sjaldan	11	11	1%	0,6%	1 %
Stundum	11	11	1%	0,6%	1 %
Oft	13	13	1%	0,7%	1 %
Alltaf	32	32	3%	1,1%	■ 3 %
Fjöldi svara	1024	1024	100%		
Veit ekki	0	0			
Vil ekki svara	4	4			
Alls	1028	1028			

Bakgrunnsgreining

	Aldrei	Sjaldan	Stundum	Oft	Alltaf	Fjöldi eftir vigtun	Fjöldi fyrir vigtun	Aldrei
Heild	93%	1%	1%	1%	3%	1024	1024	93 %
Kyn								
Karl	94%	1%	1%	1%	2%	475	487	94 %
Kona	93%	1%	1%	1%	4%	549	537	93 %
Aldur^{0g}								
67-69 ára	97%	0%	0%	0%	3%	227	227	97 %
70-72 ára	96%	1%	0%	1%	1%	222	222	96 %
73-75 ára	92%	1%	1%	2%	3%	153	153	92 %
76-79 ára	94%	1%	2%	2%	1%	144	144	94 %
80-87 ára	91%	1%	2%	1%	5%	211	211	91 %
88 ára og eldri	81%	3%	2%	3%	12%	67	67	81 %
Búseta^{0g}								
Reykjavík	92%	1%	2%	1%	4%	374	379	92 %
Nágrannasveitarfélög	95%	1%	1%	1%	3%	257	261	95 %
Reykjavíkurborg	94%	1%	1%	2%	2%	393	384	94 %
Hjúskaparstaða^{0g}								
Gift(ur) eða í sambúð	95%	1%	1%	1%	2%	639	641	95 %
Ekkja eða ekill	92%	1%	2%	2%	4%	242	239	92 %
Ógift(ur) og ekki í sambúð	89%	1%	1%	2%	6%	134	135	89 %
Fjöldi heimili^{0g}								
Býr ein(n)	92%	1%	2%	2%	3%	345	343	92 %
Tveir	96%	1%	1%	1%	2%	597	598	96 %
Þrír eða fleiri	93%	2%	0%	2%	3%	58	58	93 %
Staða á vinnumarkaði^{0g}								
Stundar launaða vinnu	98%	0%	0%	1%	1%	175	177	98 %
Vill stunda launaða vinnu	94%	1%	1%	1%	4%	159	159	94 %
Vill ekki st. launaða vinnu	92%	1%	1%	2%	4%	658	656	92 %
Ráðstöfunartekjur heimilisins^{0g}								
200 þús. kr. eða lægri	91%	1%	1%	2%	5%	98	97	91 %
201-300 þús. kr.	96%	0%	1%	1%	3%	139	138	96 %
301-400 þús. kr.	93%	3%	0%	1%	3%	133	133	93 %
401-500 þús. kr.	99%	0%	0%	0%	1%	104	105	99 %
Yfir 500 þús. kr.	96%	1%	1%	2%	1%	113	114	96 %
Myndir þú segja að heilsufar þitt sé almennt gott eða slæmt?^{0g}								
Mjög gott	98%	0%	0%	1%	1%	308	308	98 %
Frekar gott	94%	0%	1%	2%	3%	433	433	94 %
Hvorki né / í meðallagi	94%	3%	2%	0%	1%	148	148	94 %
Mjög eða frekar slæmt	80%	3%	3%	3%	11%	132	132	80 %
Færð þú heimaþjónustu á vegum sveitarfélagsins?^{0g}								
Já	80%	3%	3%	3%	11%	151	151	80 %
Nei	86%	3%	2%	3%	6%	270	269	86 %
Tegund gagnaöflunar**								
Könnun svarað á netinu	95%	2%	1%	1%	1%	447	450	95 %
Könnun svarað í síma	93%	0%	1%	1%	5%	577	574	93 %

Marktækur munur er á hópum: * $p < 0,05$; ** $p < 0,01$; *** $p < 0,001$

óg merkir að gögnin uppfylltu ekki forsendur marktæktarþrófs.

Tafla 28. Hve oft þarfnast þú aðstoðar við ýmis verkefni í daglega lífinu? - Að fara á salerni

Tíðnitafla

	Fjöldi fyrir vigtun	Fjöldi eftir vigtun	Hlutfall	Vikmörk +/-	Hlutfall
Aldrei	1007	1007	98%	0,8%	 98 %
Sjaldan	1	1	0%	0,2%	0 %
Stundum	2	2	0%	0,3%	0 %
Oft	3	3	0%	0,3%	0 %
Alltaf	11	11	1%	0,6%	1 %
Fjöldi svara	1024	1024	100%		
Veit ekki	0	0			
Vil ekki svara	4	4			
Alls	1028	1028			

Bakgrunnsgreining

	Aldrei	Sjaldan	Stundum	Oft	Alltaf	Fjöldi eftir vigtun	Fjöldi fyrir vigtun	Aldrei	
Heild Kyn^{ög}	98%	0%	0%	0%	1%	1024	1024		98 %
Karl	98%	0%	0%	0%	1%	475	487		98 %
Kona	99%	0%	0%	0%	1%	549	537		99 %
Aldur^{ög}									
67-69 ára	98%	0%	0%	0%	2%	227	227		98 %
70-72 ára	99%	0%	0%	0%	0%	222	222		99 %
73-75 ára	99%	0%	0%	1%	1%	153	153		99 %
76-79 ára	97%	0%	1%	1%	1%	144	144		97 %
80-87 ára	99%	0%	0%	0%	1%	211	211		99 %
88 ára og eldri	98%	0%	0%	0%	2%	67	67		98 %
Búseta^{ög}									
Reykjavík	98%	0%	0%	0%	1%	374	379		98 %
Nágrannasveitarfélög Reykjavíkur	99%	0%	0%	0%	0%	257	261		99 %
Landsbyggð	98%	0%	0%	0%	1%	393	384		98 %
Hjúskaparstaða^{ög}									
Gift(ur) eða í sambúð	98%	0%	0%	0%	1%	639	641		98 %
Ekkja eða ekill	99%	0%	0%	0%	0%	242	239		99 %
Ógift(ur) og ekki í sambúð	98%	0%	0%	0%	2%	134	135		98 %
Fjöldi heimili^{ög}									
Býr ein(n)	99%	0%	0%	1%	0%	345	343		99 %
Tveir	99%	0%	0%	0%	1%	597	598		99 %
Þrír eða fleiri	100%	0%	0%	0%	0%	58	58		100 %
Staða á vinnumarkaði^{ög}									
Stundar launaða vinnu	98%	0%	0%	1%	1%	175	177		98 %
Vill stunda launaða vinnu	96%	1%	0%	0%	3%	159	159		96 %
Vill ekki st. launaða vinnu	99%	0%	0%	0%	1%	658	656		99 %
Ráðstöfunartekjur heimilisins^{ög}									
200 þús. kr. eða lægri	98%	0%	0%	0%	2%	98	97		98 %
201-300 þús. kr.	99%	0%	0%	1%	0%	139	138		99 %
301-400 þús. kr.	100%	0%	0%	0%	0%	133	133		100 %
401-500 þús. kr.	99%	0%	0%	0%	1%	104	105		99 %
Yfir 500 þús. kr.	98%	0%	0%	1%	1%	113	114		98 %
Myndir þú segja að heilsufar þitt sé almennt gott eða slæmt?^{ög}									
Mjög gott	100%	0%	0%	0%	0%	308	308		100 %
Frekar gott	99%	0%	0%	0%	1%	433	433		99 %
Hvorki né / í meðallagi	99%	1%	0%	0%	0%	148	148		99 %
Mjög eða frekar slæmt	93%	0%	1%	1%	5%	132	132		93 %
Færð þú heimaþjónustu á vegum sveitarfélagsins?^{ög}									
Já	97%	0%	1%	0%	2%	151	151		97 %
Nei	95%	0%	0%	1%	3%	270	269		95 %
Tegund gagnaöflunar^{ög}									
Könnun svarað á netinu	98%	0%	0%	1%	1%	447	450		98 %
Könnun svarað í síma	99%	0%	0%	0%	1%	577	574		99 %

Marktækur munur er á hópum: * $p < 0,05$; ** $p < 0,01$; *** $p < 0,001$

óg merkir að gögnin uppfylltu ekki forsendur marktæktarþrófs.

Tafla 29. Hve oft þarfnast þú aðstoðar við ýmis verkefni í daglega lífinu? - Að fara í og úr rúmi

Tíðnitafla

	Fjöldi fyrir vigtun	Fjöldi eftir vigtun	Hlutfall	Vikmörk +/-	Hlutfall
Aldrei	1002	1002	98%	0,9%	 98 %
Sjaldan	6	6	1%	0,5%	1 %
Stundum	1	1	0%	0,2%	0 %
Oft	2	2	0%	0,3%	0 %
Alltaf	12	12	1%	0,7%	1 %
Fjöldi svara	1023	1023	100%		
Veit ekki	0	0			
Vil ekki svara	5	5			
Alls	1028	1028			

Bakgrunnsgreining

	Aldrei	Sjaldan	Stundum	Oft	Alltaf	Fjöldi eftir vigtun	Fjöldi fyrir vigtun	Aldrei	
Heild Kyn^{0g}	98%	1%	0%	0%	1%	1023	1023		98 %
Karl	98%	0%	0%	0%	1%	474	486		98 %
Kona	98%	1%	0%	0%	1%	549	537		98 %
Aldur^{0g}									
67-69 ára	97%	1%	0%	0%	2%	227	227		97 %
70-72 ára	99%	1%	0%	0%	0%	222	222		99 %
73-75 ára	98%	1%	0%	1%	0%	153	153		98 %
76-79 ára	98%	0%	1%	0%	1%	143	143		98 %
80-87 ára	99%	0%	0%	0%	1%	211	211		99 %
88 ára og eldri	96%	2%	0%	0%	3%	67	67		96 %
Búseta^{0g}									
Reykjavík	98%	1%	0%	0%	1%	373	378		98 %
Nágrannasveitarfélög	98%	1%	0%	0%	1%	257	261		98 %
Reykjavíkurborg	98%	0%	0%	0%	2%	393	384		98 %
Hjúskaparstaða^{0g}									
Gift(ur) eða í sambúð	97%	1%	0%	0%	1%	639	641		97 %
Ekkja eða ekill	99%	0%	0%	0%	0%	241	238		99 %
Ógift(ur) og ekki í sambúð	99%	0%	0%	0%	1%	134	135		99 %
Fjöldi heimili^{0g}									
Býr ein(n)	99%	0%	0%	0%	1%	345	343		99 %
Tveir	98%	0%	0%	0%	1%	597	598		98 %
Þrír eða fleiri	97%	2%	0%	0%	2%	58	58		97 %
Staða á vinnumarkaði^{0g}									
Stundar launaða vinnu	98%	0%	0%	1%	1%	175	177		98 %
Vill stunda launaða vinnu	95%	1%	0%	0%	4%	159	159		95 %
Vill ekki st. launaða vinnu	99%	0%	0%	0%	1%	657	655		99 %
Ráðstöfunartekjur heimilisins^{0g}									
200 þús. kr. eða lægri	99%	0%	0%	0%	1%	98	97		99 %
201-300 þús. kr.	99%	1%	0%	0%	0%	139	138		99 %
301-400 þús. kr.	98%	0%	0%	1%	1%	133	133		98 %
401-500 þús. kr.	98%	1%	0%	0%	1%	104	105		98 %
Yfir 500 þús. kr.	98%	0%	0%	1%	1%	113	114		98 %
Myndir þú segja að heilsufar þitt sé almennt gott eða slæmt?^{0g}									
Mjög gott	99%	0%	0%	0%	0%	308	308		99 %
Frekar gott	99%	0%	0%	0%	1%	432	432		99 %
Hvorki né / í meðallagi	99%	1%	0%	0%	0%	148	148		99 %
Mjög eða frekar slæmt	92%	2%	1%	1%	5%	132	132		92 %
Færð þú heimaþjónustu á vegum sveitarfélagsins?^{0g}									
Já	97%	1%	1%	0%	2%	151	151		97 %
Nei	94%	2%	0%	1%	3%	269	268		94 %
Tegund gagnaöflunar^{0g}									
Könnun svarað á netinu	98%	1%	0%	0%	1%	446	449		98 %
Könnun svarað í síma	98%	0%	0%	0%	1%	577	574		98 %

Marktækur munur er á hópum: * $p < 0,05$; ** $p < 0,01$; *** $p < 0,001$

óg merkir að gögnin uppfylltu ekki forsendur marktæktarprófs.

Tafla 30. Hve oft þarfnast þú aðstoðar við ýmis verkefni í daglega lífinu? - Að klæðast og eða háttu þig

Tíðnitafla

	Fjöldi fyrir vigtun	Fjöldi eftir vigtun	Hlutfall	Vikmörk +/-	Hlutfall
Aldrei	993	993	97%	1,0%	 97 %
Sjaldan	5	5	0%	0,4%	0 %
Stundum	9	9	1%	0,6%	1 %
Oft	2	2	0%	0,3%	0 %
Alltaf	14	14	1%	0,7%	1 %
Fjöldi svara	1023	1023	100%		
Veit ekki	0	0			
Vil ekki svara	5	5			
Alls	1028	1028			

Bakgrunnsgreining





	Aldrei	Sjaldan	Stundum	Oft	Alltaf	Fjöldi eftir vigtun	Fjöldi fyrir vigtun	Aldrei
Heild Kyn⁰⁹	97%	0%	1%	0%	1%	1023	1023	97 %
Karl	98%	0%	1%	0%	1%	474	486	98 %
Kona	97%	1%	1%	0%	1%	549	537	97 %
Aldur⁰⁹								
67-69 ára	97%	1%	0%	0%	1%	227	227	97 %
70-72 ára	98%	0%	1%	0%	1%	222	222	98 %
73-75 ára	98%	1%	1%	0%	1%	153	153	98 %
76-79 ára	98%	0%	1%	0%	1%	143	143	98 %
80-87 ára	97%	0%	1%	0%	1%	211	211	97 %
88 ára og eldri	92%	2%	1%	0%	5%	67	67	92 %
Búseta⁰⁹								
Reykjavík	98%	0%	1%	0%	1%	373	378	98 %
Nágrannasveitarfélög	96%	1%	1%	0%	2%	257	261	96 %
Reykjavíkurborg	97%	1%	1%	0%	1%	393	384	97 %
Hjúskaparstaða⁰⁹								
Gift(ur) eða í sambúð	97%	0%	1%	0%	2%	639	641	97 %
Ekkja eða ekill	97%	1%	1%	0%	0%	241	238	97 %
Ógift(ur) og ekki í sambúð	98%	1%	0%	0%	1%	134	135	98 %
Fjöldi heimili⁰⁹								
Býr ein(n)	98%	1%	0%	0%	1%	345	343	98 %
Tveir	97%	0%	1%	0%	1%	597	598	97 %
Þrír eða fleiri	96%	0%	0%	2%	2%	58	58	96 %
Staða á vinnumarkaði⁰⁹								
Stundar launaða vinnu	97%	1%	0%	1%	2%	175	177	97 %
Vill stunda launaða vinnu	94%	1%	1%	0%	4%	159	159	94 %
Vill ekki st. launaða vinnu	98%	0%	1%	0%	1%	657	655	98 %
Ráðstöfunartekjur heimilisins⁰⁹								
200 þús. kr. eða lægri	99%	0%	0%	0%	1%	98	97	99 %
201-300 þús. kr.	98%	1%	0%	0%	1%	139	138	98 %
301-400 þús. kr.	97%	0%	2%	0%	1%	133	133	97 %
401-500 þús. kr.	98%	1%	0%	0%	1%	104	105	98 %
Yfir 500 þús. kr.	97%	0%	0%	1%	2%	113	114	97 %
Myndir þú segja að heilsufar þitt sé almennt gott eða slæmt?⁰⁹								
Mjög gott	98%	0%	0%	0%	1%	308	308	98 %
Frekar gott	99%	0%	0%	0%	1%	432	432	99 %
Hvorki né / í meðallagi	98%	1%	1%	0%	0%	148	148	98 %
Mjög eða frekar slæmt	88%	1%	5%	0%	5%	132	132	88 %
Færð þú heimaþjónustu á vegum sveitarfélagsins?⁰⁹								
Já	94%	1%	2%	0%	3%	151	151	94 %
Nei	92%	1%	2%	1%	4%	269	268	92 %
Tegund gagnaöflunar⁰⁹								
Könnun svarað á netinu	97%	1%	1%	0%	1%	446	449	97 %
Könnun svarað í síma	97%	0%	1%	0%	1%	577	574	97 %

Marktækur munur er á hópum: * $p < 0,05$; ** $p < 0,01$; *** $p < 0,001$

óg merkir að gögnin uppfylltu ekki forsendur marktæktarþrófs.

Tafla 31. Hve oft þarfnast þú aðstoðar við ýmis verkefni í daglega lífinu? - Að sinna póst- og bankaerindum

Tíðnitafla

	Fjöldi fyrir vigtun	Fjöldi eftir vigtun	Hlutfall	Vikmörk +/-	Hlutfall
Aldrei	878	877	86%	2,1%	 86 %
Sjaldan	23	23	2%	0,9%	 2 %
Stundum	29	29	3%	1,0%	 3 %
Oft	19	19	2%	0,8%	 2 %
Alltaf	73	73	7%	1,6%	 7 %
Fjöldi svara	1022	1021	100%		
Veit ekki	1	1			
Vil ekki svara	5	5			
Alls	1028	1027			

Bakgrunnsgreining





	Aldrei	Sjaldan	Stundum	Oft	Alltaf	Fjöldi eftir vigtun	Fjöldi fyrir vigtun	Aldrei
Heild	86%	2%	3%	2%	7%	1022	1022	86 %
Kyn***								
Karl	91%	2%	2%	1%	4%	475	487	91 %
Kona	82%	3%	4%	3%	10%	547	535	82 %
Aldur^{öð}								
67-69 ára	94%	2%	1%	1%	2%	227	227	94 %
70-72 ára	90%	2%	3%	1%	4%	221	221	90 %
73-75 ára	90%	3%	1%	1%	6%	153	153	90 %
76-79 ára	88%	3%	5%	1%	3%	144	144	88 %
80-87 ára	77%	2%	4%	3%	13%	211	211	77 %
88 ára og eldri	57%	2%	3%	8%	30%	66	66	57 %
Búseta								
Reykjavík	84%	2%	3%	3%	7%	372	377	84 %
Nágrannasveitarfélög	85%	2%	2%	2%	9%	257	261	85 %
Reykjavíkurborg	88%	2%	3%	1%	6%	393	384	88 %
Hjúskaparstaða^{öð}								
Gift(ur) eða í sambúð	91%	2%	3%	1%	4%	638	640	91 %
Ekkja eða ekill	73%	3%	2%	5%	16%	241	238	73 %
Ógift(ur) og ekki í sambúð	83%	4%	6%	1%	6%	134	135	83 %
Fjöldi heimili^{öð}								
Býr ein(n)	78%	3%	3%	4%	11%	344	342	78 %
Tveir	91%	2%	3%	0%	4%	596	597	91 %
Þrír eða fleiri	91%	2%	0%	3%	3%	58	58	91 %
Staða á vinnumarkaði^{öð}								
Stundar launaða vinnu	95%	2%	1%	2%	1%	175	177	95 %
Vill stunda launaða vinnu	86%	3%	2%	2%	7%	158	158	86 %
Vill ekki st. launaða vinnu	83%	2%	4%	2%	9%	657	655	83 %
Ráðstöfunartekjur heimilisins^{öð}								
200 þús. kr. eða lægri	83%	2%	2%	2%	10%	98	97	83 %
201-300 þús. kr.	85%	4%	4%	2%	6%	139	138	85 %
301-400 þús. kr.	86%	3%	5%	1%	6%	133	133	86 %
401-500 þús. kr.	92%	1%	1%	2%	4%	104	105	92 %
Yfir 500 þús. kr.	94%	2%	1%	1%	3%	113	114	94 %
Myndir þú segja að heilsufar þitt sé almennt gott eða slæmt?^{öð}								
Mjög gott	93%	1%	1%	1%	4%	308	308	93 %
Frekar gott	88%	2%	2%	2%	6%	432	432	88 %
Hvorki né / í meðallagi	85%	1%	3%	2%	8%	147	147	85 %
Mjög eða frekar slæmt	63%	7%	10%	3%	17%	132	132	63 %
Færð þú heimaþjónustu á vegum sveitarfélagsins?[*]								
Já	66%	2%	6%	7%	19%	150	150	66 %
Nei	65%	7%	8%	3%	17%	269	268	65 %
Tegund gagnaöflunar***								
Könnun svarað á netinu	91%	4%	2%	1%	2%	446	449	91 %
Könnun svarað í síma	82%	1%	3%	3%	11%	576	573	82 %

Marktækur munur er á hópum: * $p < 0,05$; ** $p < 0,01$; *** $p < 0,001$

óg merkir að gögnin uppfylltu ekki forsendur marktæktarþrófs.

Tafla 32. Hve oft þarfnast þú aðstoðar við ýmis verkefni í daglega lífinu? - Að hafa samband við opinbera aðila

Tíðnitafla

	Fjöldi fyrir vigtun	Fjöldi eftir vigtun	Hlutfall	Vikmörk +/-	Hlutfall
Aldrei	918	918	91%	1,8%	 91 %
Sjaldan	21	21	2%	0,9%	 2 %
Stundum	18	18	2%	0,8%	 2 %
Oft	13	13	1%	0,7%	 1 %
Alltaf	40	40	4%	1,2%	 4 %
Fjöldi svara	1010	1010	100%		
Veit ekki	7	7			
Vil ekki svara	11	11			
Alls	1028	1028			

Bakgrunnsgreining





	Aldrei	Sjaldan	Stundum	Oft	Alltaf	Fjöldi eftir vigtun	Fjöldi fyrir vigtun	Aldrei
Heild	91%	2%	2%	1%	4%	1010	1010	91 %
Kyn*								
Karl	93%	2%	1%	0%	3%	471	483	93 %
Kona	89%	2%	2%	2%	5%	539	527	89 %
Aldur^{öq}								
67-69 ára	96%	1%	1%	0%	1%	224	224	96 %
70-72 ára	96%	2%	0%	0%	1%	219	219	96 %
73-75 ára	92%	1%	1%	2%	3%	151	151	92 %
76-79 ára	90%	3%	4%	0%	4%	143	143	90 %
80-87 ára	86%	3%	3%	2%	6%	209	209	86 %
88 ára og eldri	72%	2%	3%	5%	19%	64	64	72 %
Búseta^{öq}								
Reykjavík	89%	2%	2%	2%	5%	369	374	89 %
Nágrannasveitarfélög	91%	2%	2%	1%	4%	254	258	91 %
Reykjavíkurborg	92%	2%	2%	1%	3%	387	378	92 %
Hjúskaparstaða^{öq}								
Gift(ur) eða í sambúð	94%	2%	1%	0%	2%	631	633	94 %
Ekkja eða ekill	83%	1%	3%	4%	9%	237	234	83 %
Ógift(ur) og ekki í sambúð	90%	2%	4%	1%	3%	133	134	90 %
Fjöldi heimili^{öq}								
Býr ein(n)	87%	2%	3%	3%	5%	339	338	87 %
Tveir	95%	2%	1%	0%	2%	590	591	95 %
Þrír eða fleiri	93%	4%	0%	0%	4%	57	57	93 %
Staða á vinnumarkaði^{öq}								
Stundar launaða vinnu	98%	1%	1%	1%	0%	175	177	98 %
Vill stunda launaða vinnu	90%	2%	1%	2%	5%	156	156	90 %
Vill ekki st. launaða vinnu	89%	2%	2%	1%	5%	648	646	89 %
Ráðstöfunartekjur heimilisins^{öq}								
200 þús. kr. eða lægri	86%	3%	5%	2%	4%	98	97	86 %
201-300 þús. kr.	90%	1%	2%	2%	4%	137	136	90 %
301-400 þús. kr.	92%	4%	1%	0%	3%	131	131	92 %
401-500 þús. kr.	93%	4%	2%	0%	1%	101	102	93 %
Yfir 500 þús. kr.	97%	2%	0%	1%	1%	113	114	97 %
Myndir þú segja að heilsufar þitt sé almennt gott eða slæmt?^{öq}								
Mjög gott	96%	0%	0%	2%	2%	308	308	96 %
Frekar gott	92%	3%	2%	0%	3%	430	430	92 %
Hvorki né / í meðallagi	89%	2%	3%	1%	6%	142	142	89 %
Mjög eða frekar slæmt	76%	5%	5%	4%	10%	127	127	76 %
Færð þú heimaþjónustu á vegum sveitarfélagsins?								
Já	76%	4%	6%	4%	9%	147	147	76 %
Nei	78%	5%	3%	3%	10%	260	259	78 %
Tegund gagnaöflunar^{***}								
Könnun svarað á netinu	93%	4%	2%	1%	1%	438	441	93 %
Könnun svarað í síma	89%	1%	2%	2%	6%	572	569	89 %

Marktækur munur er á hópum: * $p < 0,05$; ** $p < 0,01$; *** $p < 0,001$

óg merkir að gögnin uppfylltu ekki forsendur marktæktarprófs.

Tafla 33. Hve oft þarfnast þú aðstoðar við ýmis verkefni í daglega lífinu? - Að fara til læknis

Tíðnitafla

	Fjöldi fyrir vigtun	Fjöldi eftir vigtun	Hlutfall	Vikmörk +/-	Hlutfall
Aldrei	867	866	85%	2,2%	 85 %
Sjaldan	34	34	3%	1,1%	 3 %
Stundum	45	45	4%	1,3%	 4 %
Oft	20	20	2%	0,9%	 2 %
Alltaf	57	58	6%	1,4%	 6 %
Fjöldi svara	1023	1023	100%		
Veit ekki	0	0			
Vil ekki svara	5	5			
Alls	1028	1028			

Bakgrunnsgreining

	Aldrei	Sjaldan	Stundum	Oft	Alltaf	Fjöldi eftir vigtun	Fjöldi fyrir vigtun	Aldrei
Heild Kyn***	85%	3%	4%	2%	6%	1023	1023	85%
Karl	90%	3%	3%	1%	3%	474	486	90%
Kona	80%	4%	5%	3%	8%	549	537	80%
Aldur^{ög}								
67-69 ára	93%	2%	2%	1%	2%	227	227	93%
70-72 ára	89%	2%	5%	2%	2%	222	222	89%
73-75 ára	90%	3%	3%	2%	3%	153	153	90%
76-79 ára	86%	2%	8%	1%	4%	143	143	86%
80-87 ára	74%	7%	6%	3%	10%	211	211	74%
88 ára og eldri	63%	4%	3%	5%	25%	67	67	63%
Búseta								
Reykjavík	82%	4%	5%	4%	5%	373	378	82%
Nágrannasveitarfélög	85%	4%	3%	1%	7%	257	261	85%
Reykjavíkurborg	87%	2%	4%	1%	5%	393	384	87%
Hjúskaparstaða***								
Gift(ur) eða í sambúð	90%	2%	3%	2%	3%	639	641	90%
Ekkja eða ekill	72%	6%	8%	3%	11%	241	238	72%
Ógift(ur) og ekki í sambúð	81%	4%	7%	2%	6%	134	135	81%
Fjöldi heimili^{ög}								
Býr ein(n)	76%	5%	6%	3%	9%	345	343	76%
Tveir	90%	2%	3%	2%	3%	597	598	90%
Þrír eða fleiri	91%	2%	5%	0%	2%	58	58	91%
Staða á vinnumarkaði***								
Stundar launaða vinnu	97%	1%	1%	1%	1%	175	177	97%
Vill stunda launaða vinnu	85%	4%	2%	3%	6%	159	159	85%
Vill ekki st. launaða vinnu	81%	4%	6%	2%	7%	657	655	81%
Ráðstöfunartekjur heimilisins^{ög}								
200 þús. kr. eða lægri	80%	4%	6%	1%	8%	98	97	80%
201-300 þús. kr.	81%	4%	8%	3%	4%	139	138	81%
301-400 þús. kr.	85%	2%	4%	4%	5%	133	133	85%
401-500 þús. kr.	89%	4%	5%	0%	2%	104	105	89%
Yfir 500 þús. kr.	95%	3%	1%	0%	2%	113	114	95%
Myndir þú segja að heilsufar þitt sé almennt gott eða slæmt?***								
Mjög gott	94%	1%	1%	1%	3%	308	308	94%
Frekar gott	87%	4%	4%	2%	4%	432	432	87%
Hvorki né / í meðallagi	82%	4%	5%	1%	8%	148	148	82%
Mjög eða frekar slæmt	59%	5%	14%	5%	17%	132	132	59%
Færð þú heimaþjónustu á vegum sveitarfélagsins?								
Já	60%	9%	9%	5%	17%	151	151	60%
Nei	64%	7%	12%	4%	12%	269	268	64%
Tegund gagnaöflunar***								
Könnun svarað á netinu	87%	5%	5%	1%	2%	446	449	87%
Könnun svarað í síma	83%	2%	4%	3%	9%	577	574	83%

Marktækur munur er á hópum: * $p < 0,05$; ** $p < 0,01$; *** $p < 0,001$

óg merkir að gögnin uppfylltu ekki forsendur marktæktarprófs.

Tafla 34. Hve oft þarfnast þú aðstoðar við ýmis verkefni í daglega lífinu? - Aðstoð við gönguferðir eða aðra heilsurækt

Tíðnitafla

	Fjöldi fyrir vigtun	Fjöldi eftir vigtun	Hlutfall	Vikmörk +/-	Hlutfall
Aldrei	935	935	92%	1,6%	92 %
Sjaldan	13	13	1%	0,7%	1 %
Stundum	19	19	2%	0,8%	2 %
Oft	10	10	1%	0,6%	1 %
Alltaf	36	36	4%	1,1%	4 %
Fjöldi svara	1013	1013	100%		
Veit ekki	5	5			
Vil ekki svara	10	10			
Alls	1028	1028			

Bakgrunnsgreining





	Aldrei	Sjaldan	Stundum	Oft	Alltaf	Fjöldi eftir vigtun	Fjöldi fyrir vigtun	Aldrei
Heild	92%	1%	2%	1%	4%	1013	1013	92 %
Kyn*								
Karl	95%	1%	1%	0%	2%	472	484	95 %
Kona	90%	2%	2%	2%	5%	541	529	90 %
Aldur^{öq}								
67-69 ára	97%	1%	0%	0%	1%	225	225	97 %
70-72 ára	95%	0%	1%	2%	1%	220	220	95 %
73-75 ára	90%	1%	3%	1%	5%	151	151	90 %
76-79 ára	93%	2%	2%	1%	1%	142	142	93 %
80-87 ára	88%	1%	4%	0%	6%	208	208	88 %
88 ára og eldri	85%	2%	1%	2%	10%	67	67	85 %
Búseta^{öq}								
Reykjavík	91%	2%	2%	2%	4%	371	376	91 %
Nágrannasveitarfélög	91%	1%	3%	1%	4%	253	257	91 %
Reykjavíkurborg	94%	1%	1%	1%	3%	389	380	94 %
Hjúskaparstaða^{öq}								
Gift(ur) eða í sambúð	94%	1%	2%	1%	3%	634	636	94 %
Ekkja eða ekill	88%	2%	3%	2%	6%	236	234	88 %
Ógift(ur) og ekki í sambúð	92%	2%	0%	2%	4%	133	134	92 %
Fjöldi heimili^{öq}								
Býr ein(n)	90%	2%	3%	1%	4%	339	338	90 %
Tveir	94%	1%	2%	1%	2%	592	593	94 %
Þrjú eða fleiri	95%	2%	2%	0%	2%	58	58	95 %
Staða á vinnumarkaði^{öq}								
Stundar launaða vinnu	97%	1%	1%	0%	1%	174	176	97 %
Vill stunda launaða vinnu	91%	1%	1%	1%	6%	158	158	91 %
Vill ekki st. launaða vinnu	91%	2%	2%	1%	4%	650	648	91 %
Ráðstöfunartekjur heimilisins^{öq}								
200 þús. kr. eða lægri	92%	0%	1%	1%	6%	98	97	92 %
201-300 þús. kr.	90%	1%	2%	1%	4%	135	134	90 %
301-400 þús. kr.	93%	2%	1%	1%	3%	132	132	93 %
401-500 þús. kr.	95%	0%	1%	1%	3%	104	105	95 %
Yfir 500 þús. kr.	95%	1%	3%	1%	1%	113	114	95 %
Myndir þú segja að heilsufar þitt sé almennt gott eða slæmt?^{öq}								
Mjög gott	98%	1%	0%	0%	1%	308	308	98 %
Frekar gott	95%	1%	0%	1%	2%	430	430	95 %
Hvorki né / í meðallagi	92%	1%	3%	0%	3%	147	147	92 %
Mjög eða frekar slæmt	69%	2%	10%	5%	14%	125	125	69 %
Færð þú heimaþjónustu á vegum sveitarfélagsins?								
Já	81%	3%	5%	2%	9%	150	150	81 %
Nei	81%	3%	4%	3%	9%	260	259	81 %
Tegund gagnaöflunar***								
Könnun svarað á netinu	92%	2%	2%	1%	2%	442	445	92 %
Könnun svarað í síma	92%	0%	1%	1%	5%	571	568	92 %

Marktækur munur er á hópum: * $p < 0,05$; ** $p < 0,01$; *** $p < 0,001$

óg merkir að gögnin uppfylltu ekki forsendur marktæktarprófs.

Tafla 35. Hve oft þarfnast þú aðstoðar við ýmis verkefni í daglega lífinu? - Aðstoð við að sækja félagsstarf

Tíðnitafla

	Fjöldi fyrir vigtun	Fjöldi eftir vigtun	Hlutfall	Vikmörk +/-	Hlutfall
Aldrei	936	936	93%	1,6%	 93 %
Sjaldan	16	16	2%	0,8%	 2 %
Stundum	19	19	2%	0,8%	 2 %
Oft	10	10	1%	0,6%	 1 %
Alltaf	30	30	3%	1,1%	 3 %
Fjöldi svara	1011	1011	100%		
Veit ekki	6	6			
Vil ekki svara	11	11			
Alls	1028	1028			

Bakgrunnsgreining

	Aldrei	Sjaldan	Stundum	Oft	Alltaf	Fjöldi eftir vigtun	Fjöldi fyrir vigtun	Aldrei
Heild Kyn*	93%	2%	2%	1%	3%	1011	1011	93 %
Karl	95%	1%	1%	1%	2%	471	483	95 %
Kona	90%	2%	3%	1%	4%	540	528	90 %
Aldur^{0g}								
67-69 ára	97%	1%	0%	1%	1%	225	225	97 %
70-72 ára	93%	1%	2%	2%	1%	217	217	93 %
73-75 ára	95%	1%	1%	1%	2%	150	150	95 %
76-79 ára	95%	1%	1%	1%	1%	143	143	95 %
80-87 ára	88%	3%	4%	0%	5%	210	210	88 %
88 ára og eldri	79%	0%	3%	3%	15%	66	66	79 %
Búseta^{0g}								
Reykjavík	91%	2%	3%	1%	3%	369	374	91 %
Nágrannasveitarfélög Reykjavíkur	93%	2%	2%	2%	2%	253	257	93 %
Landsbyggð	94%	1%	1%	0%	4%	389	380	94 %
Hjúskaparstaða^{0g}								
Gift(ur) eða í sambúð	95%	2%	1%	1%	2%	631	633	95 %
Ekkja eða ekill	89%	1%	3%	1%	6%	239	236	89 %
Ógift(ur) og ekki í sambúð	88%	2%	5%	2%	4%	133	133	88 %
Fjöldi heimili^{0g}								
Býr ein(n)	90%	1%	3%	1%	4%	340	339	90 %
Tveir	95%	2%	1%	1%	1%	590	591	95 %
Þrír eða fleiri	95%	2%	4%	0%	0%	58	58	95 %
Staða á vinnumarkaði^{0g}								
Stundar launaða vinnu	98%	0%	1%	1%	1%	174	176	98 %
Vill stunda launaða vinnu	92%	2%	1%	1%	4%	157	157	92 %
Vill ekki st. launaða vinnu	91%	2%	2%	1%	3%	650	648	91 %
Ráðstöfunartekjur heimilisins^{0g}								
200 þús. kr. eða lægri	94%	0%	3%	0%	3%	98	97	94 %
201-300 þús. kr.	90%	2%	2%	1%	4%	137	136	90 %
301-400 þús. kr.	93%	5%	1%	1%	1%	131	131	93 %
401-500 þús. kr.	94%	1%	2%	0%	3%	104	105	94 %
Yfir 500 þús. kr.	97%	0%	1%	2%	0%	113	114	97 %
Myndir þú segja að heilsufar þitt sé almennt gott eða slæmt?^{0g}								
Mjög gott	97%	0%	1%	0%	2%	308	308	97 %
Frekar gott	95%	2%	1%	1%	2%	430	430	95 %
Hvorki né / í meðallagi	89%	3%	4%	1%	3%	147	147	89 %
Mjög eða frekar slæmt	79%	4%	4%	3%	10%	123	123	79 %
Færð þú heimaþjónustu á vegum sveitarfélagsins?								
Já	78%	5%	5%	3%	9%	148	148	78 %
Nei	84%	3%	5%	2%	6%	261	260	84 %
Tegund gagnaöflunar***								
Könnun svarað á netinu	92%	3%	2%	2%	1%	440	443	92 %
Könnun svarað í síma	93%	0%	2%	1%	5%	571	568	93 %

Marktækur munur er á hópum: * $p < 0,05$; ** $p < 0,01$; *** $p < 0,001$

óg merkir að gögnin uppfylltu ekki forsendur marktæktarprófs.

Tafla 36. Hver eða hverjir aðstoða þig?

	Maki/ sambýlis- maður/ sambýlis- kona	Annar aðili sem býr á heimilinu	Dóttir sem býr ekki á heimilinu	Sonur sem býr ekki á heimilinu	Tengda- dóttir sem býr ekki á heimilinu	Tengda- sonur sem býr ekki á heimilinu	Fjöldi eftir vigtun	Fjöldi fyrir vigtun
Heild	29%	2%	30%	23%	7%	4%	421	420
Kyn		óg	*	***	*			
Karl	34%	3%	24%	14%	3%	3%	177	181
Kona	26%	2%	35%	30%	10%	5%	244	239
Aldur	***	óg	***	**	óg	óg		
67-69 ára	41%	0%	12%	13%	3%	0%	61	61
70-72 ára	45%	1%	24%	21%	9%	8%	67	67
73-75 ára	39%	5%	21%	8%	0%	0%	61	61
76-79 ára	33%	2%	29%	29%	10%	6%	52	52
80-87 ára	17%	2%	41%	31%	9%	6%	126	126
88 ára og eldri	9%	6%	45%	30%	10%	6%	53	53
Búseta		óg						
Reykjavík	26%	4%	32%	27%	5%	3%	155	156
Nágrannasveitarfélög Reykjavíkur	33%	2%	31%	20%	7%	4%	107	108
Landsbyggð	30%	1%	28%	22%	9%	6%	160	156
Hjúskaparstaða	***	óg	***	***	*			
Gift(ur) eða í sambúð	58%	0%	19%	14%	3%	3%	209	209
Ekkja eða ekill	0%	5%	46%	36%	12%	5%	148	147
Ógift(ur) og ekki í sambúð	2%	2%	32%	24%	9%	7%	59	59
Fjöldi heimili	***	óg	***	***	**	óg		
Býr ein(n)	3%	1%	41%	34%	12%	6%	184	183
Tveir	56%	3%	19%	14%	3%	4%	197	197
Þrír eða fleiri	27%	9%	37%	19%	5%	0%	22	22
Staða á vinnumarkaði		óg	**	**	óg	óg		
Stundar launaða vinnu	32%	0%	9%	5%	2%	2%	42	43
Vill stunda launaða vinnu	34%	3%	22%	28%	8%	7%	61	61
Vill ekki st. launaða vinnu	27%	3%	34%	25%	8%	4%	307	306
Ráðstöfunartekjur heimilisins	***	óg	***	**	óg	óg		
200 þús. kr. eða lægri	0%	2%	42%	40%	12%	7%	43	43
201-300 þús. kr.	13%	0%	41%	24%	8%	4%	74	74
301-400 þús. kr.	58%	0%	18%	14%	4%	4%	49	49
401-500 þús. kr.	62%	3%	20%	9%	3%	3%	36	36
Yfir 500 þús. kr.	62%	0%	10%	9%	0%	3%	32	32
Myndir þú segja að heilsufar þitt sé almennt gott eða slæmt?	**	óg				óg		
Mjög gott	20%	1%	27%	20%	10%	1%	70	70
Frekar gott	26%	1%	31%	23%	5%	5%	168	167
Hvorki né / í meðallagi	24%	6%	27%	33%	12%	5%	77	77
Mjög eða frekar slæmt	44%	2%	34%	19%	4%	5%	104	104
Færð þú heimaþjónustu á vegum sveitarfélagsins?	***	óg						
Já	14%	3%	31%	27%	8%	5%	151	151
Nei	38%	2%	30%	21%	6%	4%	270	269
Tegund gagnaöflunar	***	óg	***	***				
Könnun svarað á netinu	47%	4%	20%	14%	4%	3%	164	165
Könnun svarað í síma	18%	1%	37%	29%	9%	5%	257	255

 Marktækur munur er á hópum: * $p < 0,05$; ** $p < 0,01$; *** $p < 0,001$

óg merkir að gögnin uppfylltu ekki forsendur marktæktarprófs. Svarendur gátu merkt við allt sem við átti. 0,1% svarenda vissi ekki hver aðstoðaði þá eða vildu ekki svara spurningunni. Þeir sem sögðust ekki þurfa neina aðstoð í spurningunni á undan (607) fengu ekki þessa spurningu.

Tafla 37. Hver eða hverjir aðstoða þig? - framhald
Bakgrunnsgreining

	Barnabarn sem býr ekki á heimilinu	Heima- þjónusta á vegum sveitar- félags	Heimahjúkrun	Aðkeypt aðstoð	Nágranni eða annar góður vinur	Annar aðili	Fjöldi eftir vigtun	Fjöldi fyrir vigtun
Heild	10%	36%	7%	12%	7%	8%	421	420
Kyn	*							
Karl	6%	31%	7%	10%	6%	8%	177	181
Kona	13%	39%	7%	13%	8%	7%	244	239
Aldur		***	óg		óg	óg		
67-69 ára	5%	11%	6%	5%	8%	5%	61	61
70-72 ára	5%	31%	6%	16%	10%	6%	67	67
73-75 ára	10%	31%	2%	16%	3%	5%	61	61
76-79 ára	10%	37%	4%	11%	6%	4%	52	52
80-87 ára	12%	45%	9%	13%	3%	9%	126	126
88 ára og eldri	17%	53%	11%	7%	13%	17%	53	53
Búseta		*		**				
Reykjavík	10%	43%	7%	15%	8%	7%	155	156
Nágrannasveitarfélög Reykjavíkur	10%	38%	10%	18%	2%	6%	107	108
Landsbyggð	10%	28%	4%	6%	9%	9%	160	156
Hjúskaparstaða	**	***	*			**		
Gift(ur) eða í sambúð	5%	24%	4%	11%	6%	3%	209	209
Ekkja eða ekill	14%	48%	8%	14%	7%	11%	148	147
Ógift(ur) og ekki í sambúð	19%	46%	14%	10%	9%	15%	59	59
Fjöldi heimili	***	***				óg		
Býr ein(n)	17%	51%	9%	15%	7%	7%	184	183
Tveir	5%	25%	6%	12%	7%	2%	197	197
Þrír eða fleiri	5%	27%	5%	0%	5%	5%	22	22
Staða á vinnumarkaði		***	óg		óg	óg		
Stundar launaða vinnu	0%	9%	0%	14%	2%	2%	42	43
Vill stunda launaða vinnu	10%	33%	7%	8%	10%	7%	61	61
Vill ekki st. launaða vinnu	11%	41%	8%	12%	7%	8%	307	306
Ráðstöfunartekjur heimilisins	óg	**	óg		óg	óg		
200 þús. kr. eða lægri	19%	49%	7%	14%	5%	14%	43	43
201-300 þús. kr.	19%	47%	5%	17%	4%	1%	74	74
301-400 þús. kr.	4%	35%	4%	10%	4%	4%	49	49
401-500 þús. kr.	3%	30%	3%	6%	14%	3%	36	36
Yfir 500 þús. kr.	3%	13%	3%	13%	3%	0%	32	32
Myndir þú segja að heilsufar þitt sé almennt gott eða slæmt?								
Mjög gott	10%	24%	6%	16%	6%	13%	70	70
Frekar gott	7%	34%	5%	10%	4%	5%	168	167
Hvorki né / í meðallagi	9%	39%	4%	9%	12%	8%	77	77
Mjög eða frekar slæmt	14%	43%	12%	16%	8%	8%	104	104
Færð þú heimaþjónustu á vegum sveitarfélagsins?		***	*			*		
Já	10%	100%	11%	9%	3%	3%	151	151
Nei	10%	0%	4%	14%	9%	10%	270	269
Tegund gagnaöflunar		***				**		
Könnun svarað á netinu	9%	21%	4%	16%	6%	2%	164	165
Könnun svarað í síma	11%	46%	9%	10%	7%	11%	257	255

 Marktækur munur er á hópum: * $p < 0,05$; ** $p < 0,01$; *** $p < 0,001$

óg merkir að gögnin uppfylltu ekki forsendur marktæktarprófs. Svarendur gátu merkt við allt sem við átti. 0,1% svarenda vissi ekki hver aðstoðaði þá eða vildu ekki svara spurningunni. Þeir sem sögðust ekki þurfa neina aðstoð í spurningunni á undan (607) fengu ekki þessa spurningu.

Opin svör

Dvalar- eða hjúkrunarheimili - Fjöldi = 15

Býr á dvalarheimili fyrir aldraða og fær aðstoð þar, t.d. skutt og aðstoðarfólk

Býr á dvalarheimili og fær alla þjónustu, það er dekrað við okkur

Býr á heimili fyrir aldraða

Býr á Hrafnistu og fær þjónustu þar. Dætur þvo sumt af þvottinum.

Dvalarheimili/hjúkrunarheimili

Elliheimili

Er á dvalarheimili

Er á hjúkrunarheimili

Er fluttur á dvalarheimili, fær mat og aðstoð við þrif á heimili og þvotta

Fær heimsendan mat frá elliheimilinu

Hjúkrunarheimili

Starfsfólk á dvalarheimilinu

Starfsfólk á Grund

Starfsmenn á hjúkrunarheimilinu þar sem hún býr

Þjónustuíbúðir fyrir aldraða sem tilheyra elliheimilinu

Annað skyldmenni - Fjöldi = 10

Bróðir

Bræður og fjölskylda

Bæði ættingjar og utanaðkomandi

Frændfólk

Frænka

Skyldmenni

Systir

Systkini mín

Systur

Systurdóttir (innkaup), þjónusta í boði Hlíf

Annar aðili - Fjöldi = 7

Alltaf í sjúkraþjálfun

Er í þjónustuíbúð

Fer með rútu á Vesturgötuna í dagvistun

Fyrrverandi eiginkona

Mággona

Mágur hans

Starfsfólk í húsinu þjónustuhús

Próun

Þeir sem þiggja heimaþjónustu á vegum sveitarfélagsins

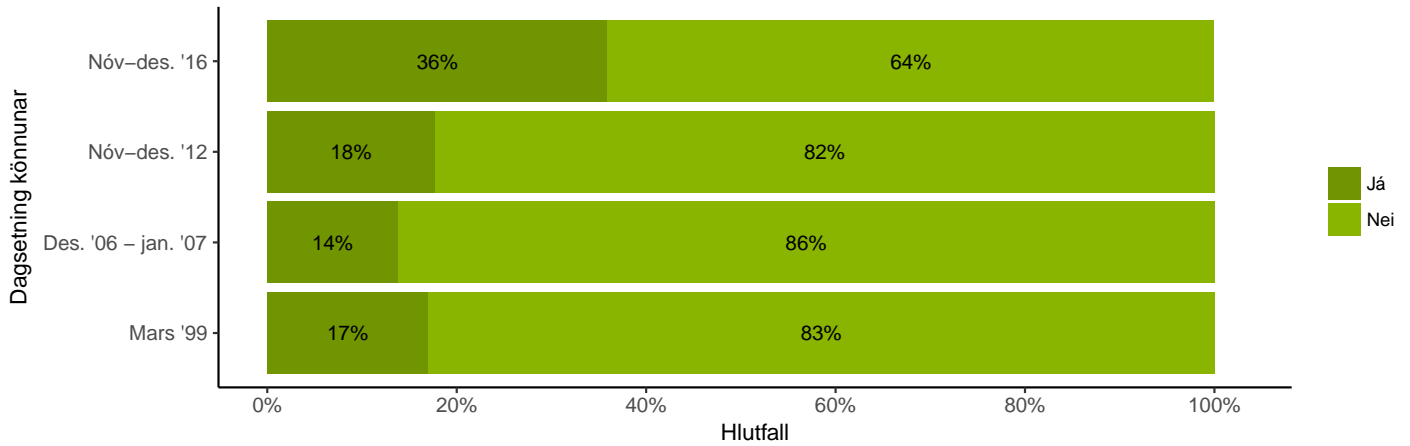

Athugið að fyrri ár var spurt: „Færð þú heimaþjónustu á vegum sveitarfélagsins?“. Í ár var spurt: „Hver eða hverjir aðstoða þig?“. Hægt var að merkja við allt sem við átti, þ.m.t. „heimaþjónusta á vegum sveitarfélags“.

Þeir sem fá heimahjúkrun

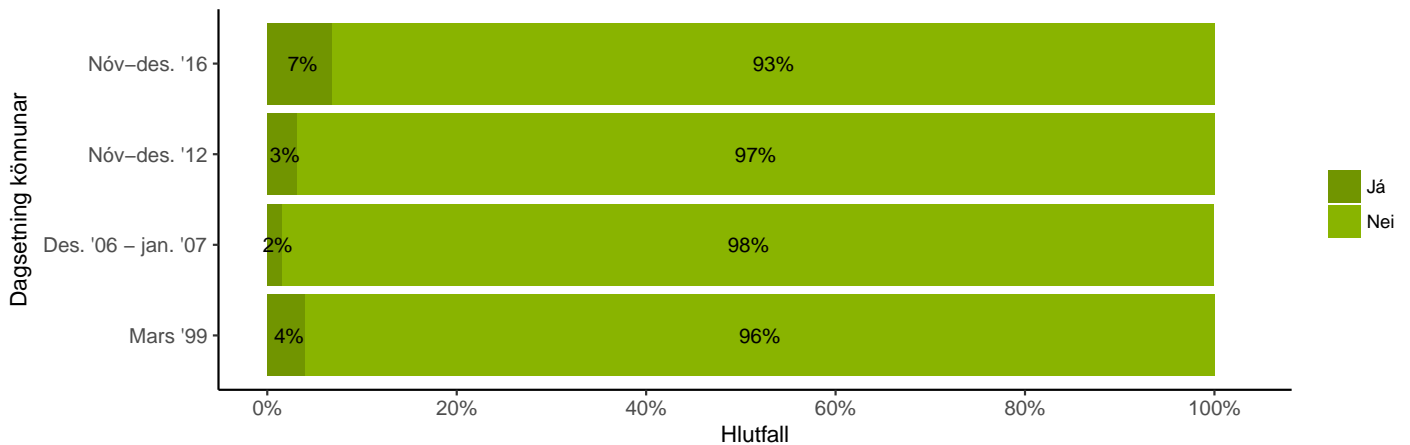

Athugið að fyrri ár var spurt: „Færð þú heimahjúkrun?“. Í ár var spurt: „Hver eða hverjir aðstoða þig?“. Hægt var að merkja við allt sem við átti, þ.m.t. „Heimahjúkrun“.

Tafla 38. Þegar á heildina er litið, hver hjálpar þér mest?
Tíðnitafla

	Fjöldi fyrir vigtun	Fjöldi eftir vigtun	Hlutfall	Vikmörk +/-	Hlutfall
Maki/ sambýlismaður/ sambýliskona	111	111	31%	4,8%	31 %
Annar aðili sem býr á heimilinu	9	9	3%	1,6%	3 %
Dóttir sem býr ekki á heimilinu	70	70	20%	4,2%	20 %
Sonur sem býr ekki á heimilinu	34	34	10%	3,1%	10 %
Tengdadóttir sem býr ekki á heimilinu	1	1	0%	0,6%	0 %
Tengdasonur sem býr ekki á heimilinu	0	0	0%	0,0%	0 %
Barnabarn sem býr ekki á heimilinu	8	8	2%	1,6%	2 %
Heimaþjónusta á vegum sveitarfélags	68	68	19%	4,1%	19 %
Heimahjúkrun	3	3	1%	1,0%	1 %
Aðkeypt aðstoð	17	17	5%	2,2%	5 %
Nágranni eða annar góður vinur	9	9	3%	1,7%	3 %
Annar aðili	22	22	6%	2,5%	6 %
Fjöldi svara	352	352	100%		
Á ekki við - hef ekki þurft neina aðstoð	647	646			
Veit ekki	26	26			
Vil ekki svara	3	3			
Alls	1028	1027			

Þeir sem sögðust ekki þurfa neina aðstoð í spurningunni á undan (607) fengu ekki þessa spurningu.

Bakgrunnsgreining



	Maki/ sambylis- maður/ sambylis- kona	Annar aðili sem býr á heimilinu	Dóttir eða sonur	Heima- þjónusta á vegum sveitar- félags	Heima- hjúkrun	Aðkeypt aðstoð	Annar aðili	Fjöldi eftir vigtun	Fjöldi fyrir vigtun	Maki/ sambylismaður/ sambyliskona
Heild Kyn⁰⁹	35%	3%	22%	21%	1%	5%	13%	318	318	35%
Karl	41%	4%	16%	23%	1%	4%	12%	135	138	41%
Kona	31%	2%	27%	20%	1%	7%	13%	184	180	31%
Aldur⁰⁹										
67-69 ára	68%	0%	3%	11%	5%	3%	11%	37	37	68%
70-72 ára	46%	0%	12%	22%	0%	12%	8%	59	59	46%
73-75 ára	38%	5%	18%	20%	0%	4%	15%	55	55	38%
76-79 ára	46%	3%	8%	26%	3%	6%	9%	35	35	46%
80-87 ára	20%	2%	36%	25%	0%	4%	13%	93	93	20%
88 ára og eldri	8%	8%	41%	21%	0%	3%	21%	39	39	8%
Búseta⁰⁹										
Reykjavík	29%	4%	28%	20%	2%	7%	11%	119	120	29%
Nágrannasveitarfélög Reykjavíkur	38%	2%	25%	23%	0%	5%	7%	85	86	38%
Landsbyggð	38%	2%	14%	22%	1%	4%	19%	115	112	38%
Hjúskaparstaða⁰⁹										
Gift(ur) eða í sambúð	66%	0%	7%	15%	0%	5%	7%	166	166	66%
Ekkja eða ekill	0%	7%	43%	27%	0%	9%	13%	99	99	0%
Ógift(ur) og ekki í sambúð	0%	2%	33%	28%	6%	0%	31%	49	49	0%
Fjöldi heimili⁰⁹										
Býr ein(n)	3%	2%	41%	30%	1%	7%	16%	128	128	3%
Tveir	62%	3%	7%	17%	0%	5%	6%	161	161	62%
Þrjár eða fleiri	40%	13%	27%	13%	7%	0%	0%	15	15	40%
Staða á vinnumarkaði⁰⁹										
Stundar launaða vinnu	61%	0%	13%	9%	0%	18%	0%	23	23	61%
Vill stunda launaða vinnu	41%	2%	4%	24%	4%	0%	24%	46	46	41%
Vill ekki st. launaða vinnu	31%	3%	26%	23%	0%	5%	12%	240	240	31%
Ráðstöfunartekjur heimilisins⁰⁹										
200 þús. kr. eða lægri	0%	3%	42%	26%	3%	3%	22%	31	31	0%
201-300 þús. kr.	9%	0%	37%	35%	0%	7%	12%	57	57	9%
301-400 þús. kr.	63%	0%	7%	25%	0%	2%	2%	43	43	63%
401-500 þús. kr.	76%	3%	0%	14%	0%	0%	7%	28	28	76%
Yfir 500 þús. kr.	77%	0%	4%	8%	0%	12%	0%	26	26	77%
Myndir þú segja að heilsufar þitt sé almennt gott eða slæmt?⁰⁹										
Mjög gott	25%	2%	25%	16%	2%	13%	17%	48	48	25%
Frekar gott	35%	2%	26%	21%	1%	5%	10%	123	122	35%
Hvorki né / í meðallagi	31%	8%	17%	29%	0%	4%	12%	52	52	31%
Mjög eða frekar slæmt	43%	2%	18%	18%	1%	3%	15%	94	94	43%
Færð þú heimaþjónustu á vegum sveitarfélagsins?⁰⁹										
Já	13%	3%	23%	54%	1%	2%	5%	125	125	13%
Nei	49%	3%	22%	0%	1%	8%	18%	193	193	49%
Tegund gagnaöflunar⁰⁹										
Könnun svarað á netinu	60%	5%	10%	10%	1%	8%	7%	119	120	60%
Könnun svarað í síma	20%	2%	29%	28%	1%	4%	16%	199	198	20%

Marktækur munur er á hópum: * $p < 0,05$; ** $p < 0,01$; *** $p < 0,001$

óg merkir að gögnin uppfylltu ekki forsendur marktæktarprófs. Þeir sem sögðust ekki þurfa neina aðstoð í spurningunni á undan (607) fengu ekki þessa spurningu. Í bakgrunnsgreiningu hefur „Dóttir sem býr ekki á heimilinu“ og „Sonur sem býr ekki á heimilinu“ verið sameinað í „Dóttir eða sonur“. Einnig var „Tengdadóttir sem býr ekki á heimilinu“, „Tengdasonur sem býr ekki á heimilinu“ og „Barnabarn sem býr ekki á heimilinu“ sameinað flokknum „Annar aðili“.

Tafla 39. Myndir þú vilja meiri aðstoð frá fjölskyldumeðlimum eða öðrum nákomnum (svo sem maka, börnum, tengdabörnum eða barnabörnum)?

Tíðnitafla

	Fjöldi fyrir vigtun	Fjöldi eftir vigtun	Hlutfall	Vikmörk +/-	Hlutfall
Já	74	74	8%	1,7%	 8 %
Nei	906	906	92%	1,7%	 92 %
Fjöldi svara	980	980	100%		
Veit ekki	31	31			
Vil ekki svara	17	17			
Alls	1028	1028			

Bakgrunnsgreining

	Já	Nei	Fjöldi eftir vigtun	Fjöldi fyrir vigtun	Já
Heild	8%	92%	980	980	■ 8%
Kyn***					
Karl	4%	96%	455	466	■ 4%
Kona	11%	89%	526	514	■ 11%
Aldur**					
67-69 ára	3%	97%	215	215	■ 3%
70-72 ára	8%	92%	215	215	■ 8%
73-75 ára	14%	86%	146	146	■ 14%
76-79 ára	11%	89%	135	135	■ 11%
80-87 ára	6%	94%	204	204	■ 6%
88 ára og eldri	6%	94%	65	65	■ 6%
Búseta*					
Reykjavík	9%	91%	360	365	■ 9%
Nágrannasveitarfélög	9%	91%	242	245	■ 9%
Reykjavíkurborg	5%	95%	379	370	■ 5%
Hjúskaparstaða					
Gift(ur) eða í sambúð	6%	94%	615	617	■ 6%
Ekkja eða ekill	8%	92%	226	224	■ 8%
Ógift(ur) og ekki í sambúð	12%	88%	131	131	■ 12%
Fjöldi heimili*					
Býr ein(n)	10%	90%	328	326	■ 10%
Tveir	6%	94%	575	576	■ 6%
Þrjú eða fleiri	11%	89%	56	56	■ 11%
Staða á vinnumarkaði***					
Stundar launaða vinnu	1%	99%	164	166	■ 1%
Vill stunda launaða vinnu	14%	86%	154	154	■ 14%
Vill ekki st. launaða vinnu	8%	92%	635	633	■ 8%
Ráðstöfunartekjur heimilisins**					
200 þús. kr. eða lægri	16%	84%	97	96	■ 16%
201-300 þús. kr.	10%	90%	135	134	■ 10%
301-400 þús. kr.	5%	95%	129	129	■ 5%
401-500 þús. kr.	12%	88%	100	101	■ 12%
Yfir 500 þús. kr.	3%	97%	110	111	■ 3%
Myndir þú segja að heilsufar þitt sé almennt gott eða slæmt?***					
Mjög gott	3%	97%	299	299	■ 3%
Frekar gott	7%	93%	420	420	■ 7%
Hvorki né / í meðallagi	10%	90%	138	138	■ 10%
Mjög eða frekar slæmt	19%	81%	120	120	■ 19%
Færð þú heimaþjónustu á vegum sveitarfélagsins?					
Já	14%	86%	143	143	■ 14%
Nei	11%	89%	251	250	■ 11%
Tegund gagnaöflunar					
Könnun svarað á netinu	9%	91%	407	410	■ 9%
Könnun svarað í síma	7%	93%	573	570	■ 7%

Marktækur munur er á hópum: * $p < 0,05$; ** $p < 0,01$; *** $p < 0,001$

óg merkir að gögnin uppfylltu ekki forsendur marktæktarprófs.

Myndir þú vilja meiri aðstoð frá fjölskyldumeðlimum eða öðrum nákomnum (svo sem maka, börnum, tengdabörnum eða barnabörnum)? - Já, hvernig

Aðstoð ekki í boði - Fjöldi = 7

En það er ekki hægt því það eru allir að vinna eða í skólum.

Já, en hef svo litla fjölskyldu.

Já, en það er ekki í boði.

Já, en þau hafa svo lítinn tíma aflögu.

Nefnir ekkert hvernig hjálp hann myndi vilja, bara að fólk sé oft fast í vinnu og geti ekki alltaf aðstoðað.

Það er ekki í boði.

Þau nenna ekkert að sinna manni.

Veita félagsskap - Fjöldi = 12

Fleiri heimsóknir barna og fjölskyldna þeirra.

Hafa oft samband - einmanaleikinn er verstur.

Innlit.

Með heimsóknnum.

Meiri samskipti.

Myndi vilja fá heimssóknir og umhyggju, er núna öllum gleymd.

Nærveru.

Skemmta mér og hafa það huggulegt.

Til að fara með honum eitthvað út úr húsi - sem sagt félagsskap.

Vera í meira sambandi - jafnvel bara símasambandi.

Vildi gjarnan sjá þau oft. Við eigum tvö börn, bæði búsett erlendis, með maka og 7 börn á aldrinum 6 - 18 ára.

Vill stundum bara sjá fólkið oft.

Aðstoð við heimilisstörf - Fjöldi = 13

Að þrifa í kringum sig svona mest en það er allt í lagi enn þá.

Aðstoð við þrif o.fl.

Aðstoð við þrif og smá viðvik.

Ég þyrfti að fá aðstoð við hreingerningar en börnin eru upptekin eða bakveik svo það gengur ekki. Hef hug á að fá utanaðkomandi til þess.

Fá hjálp við þrif og annað.

Með stærri þrif.

Meiri aðstoð við þrif á heimili.

Myndi gjarnan vilja aðstoð barna/barnabarna við heimilisþrif öðru hvoru hjá okkur "gömlu" hjónunum.

Við almenn þrif og tiltekt.

Við erfiðari heimilisstörf.

Við matargerð og þrif frá maka.

Það væri vel þegið að maki hjálpaði meira til við heimilisstörf.

Þrif og matseld.

Aðstoð við ýmis verkefni - Fjöldi = 24

Á bara eina dóttur, sem aðstoðar mig mikið, barnabörnin búa utanlands svo það er ekki um marga að ræða.

Á sumrin koma börnin í heimsókn og hjálpa mér. Elsta dóttir mín er orðin veikari en hún býr hér. Fólkið mitt hefur mikið að gera maður verður að skilja þetta.

Bara aðstoð.

Ef ég yrði veikur og rúmfastur.

Ef þú ert ein og vantar aðstoð.

Ekkert sérstakt. Bara smátíma svo sem að festa upp hluti, skipta um perur og sjá um hluti sem þarf að stíga upp á stól til að gera (mjög löskuð öxl og hægri handleggur og geri ekkert nema með hangandi hendi eða annari).

EKKI fyrir mig, en væri gott að fá aðstoð. Vegna maka, sem er með Parkinson.

Ekki við heimilisstörf, aðallega við eitthvað annað eins og ef ég þarf að fá eitthvað gert. Eins og t.d. að laga til í bílskúr.

En sem komið er þarf ég ekki aðstoð. Við hjónin hjálpumst að við heimisstörfin og erum hress í dag en um morgundagin veit maður ekki.

Ég er öryrki illt í bakinu eftir slys mig vantar hjálp alltaf.

Ég þyrfti meiri aðstoð við bankastússið. Vegna sjónskerðingar.

Fengi alla aðstoð sem hún þyrfti ef hún myndi biðja.

Fæ aðstoð ef ég þarf á að halda frá börnunum mínum.

Halda utan um ýmsa þjónustu t.d. læknistíma eða annað slíkt.

Já við garðvinnu og viðhald fasteignar.

Myndi vilja að þau kæmu oftar í heimsókn, eina hjálpin aukalega væri að fá þau til að fara niður í geymslu og sækja kassa, ganga frá kössum.

Við að gera skattaskýrslu, koma með sér í félagsstarf.

Við garðvinnu.

Vildi fá meiri aðstoð við að fara á milli staða. Þarf að láta keyra sig allt sem hún fer. Greiðabílar á vegum sveitarfélagsins eru jafndýrir og venjulegir leigubílar - hefur ekki efni á þessu.

Vildi fá meiri aðstoð við að moka snjó og bera þung innkaup.

Væri ágætt ef sonur minn kæmi að mála hjá mér íbúðina.

Það er ekki neitt nálægt mér en ef það væri í boði þyrfti ég aðstoð við að komast á milli.

Það væri gott ef uppkomin börn okkar gætu aðstoðað okkur af og til en þau eru bæði öryrkjar eftir slys þannig að við þurfum að aðstoða þau.

Ég hef áhyggjur af framtíðinni vegna þess.

Þarfnast ekki aðstoðar enn sem komið er. En fer að þurfa hjálp við viðhald á heimilinu.

Annað - Fjöldi = 13

Að vissu marki myndi ég vilja það en ég er mjög sjálfstæð kona.

Af börnum eða barnabörnum.

Bara að hjálpa með ýmislegt, t.d. að klífra upp í stiga.

Betri velferð hjá maka.

Börnin hjálpa þegar ég þarf á að halda.

Ef konan myndi veikjast.

Enginn er nálægur, allir í 6 - 700 km fjarlægð.

Maka.

Sveitarfélagi.

Væri gott að þurfa ekki að biðja um neitt.

Þau mættu hjálpa mér meira, börnin manns.

Þú ræður ekki yfir þeim. Svo þegar maður hefur einhvern sem kann á mann (dóttirin) þá er það einfaldara.

Því ég er mikið ein heima.

Heimaþjónusta

Tafla 40. Færð þú heimaþjónustuna vikulega, aðra hvora viku eða sjaldnar?

Tíðnitafla

	Fjöldi fyrir vigtun	Fjöldi eftir vigtun	Hlutfall	Vikmörk +/-	Hlutfall
Vikulega	32	32	21%	6,6%	21 %
Aðra hvora viku	111	111	74%	7,0%	74 %
Sjaldnar en aðra hvora viku	7	7	5%	3,4%	5 %
Fjöldi svara	150	150	100%		
Á ekki við - fæ ekki heimaþjónustu	877	877			
Vil ekki svara	1	1			
Alls	1028	1028			

Þeir sem sögðust fá heimaþjónustu (151) fengu þessa spurningu.

Þróun

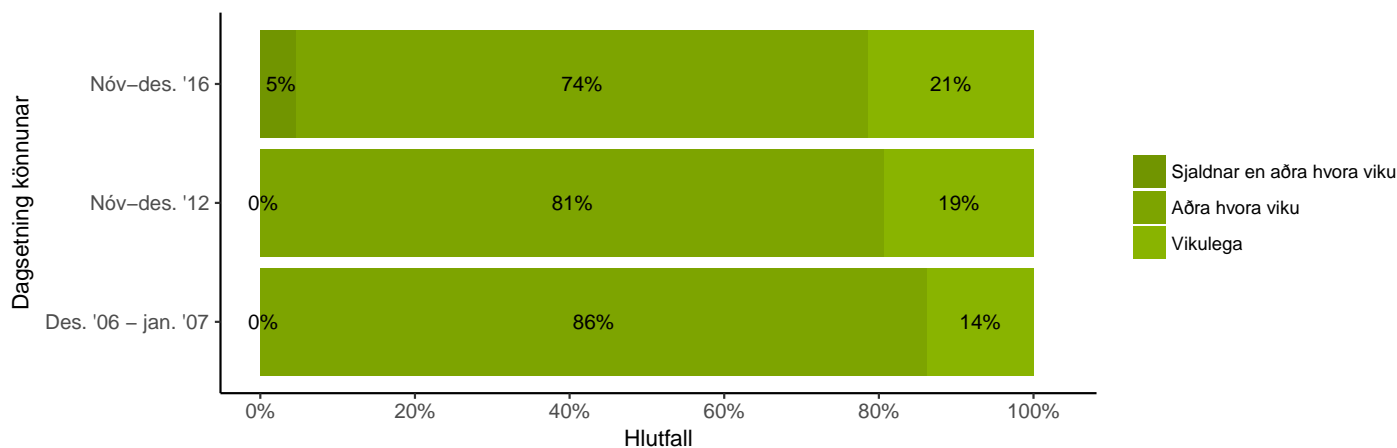

Árin 2006 og 2012 var einungis í boði að velja „Vikulega“ eða „Aðra hvora viku“ í könnuninni.

Bakgrunnsgreining

	Vikulega	Aðra hvora viku	Sjaldnar en aðra hvora viku	Fjöldi eftir vigtun	Fjöldi fyrir vigtun	Vikulega
Heild Kyn⁰⁹	21%	74%	5%	150	150	21 %
Karl	25%	68%	7%	55	57	25 %
Kona	20%	77%	3%	95	93	20 %
Aldur⁰⁹						
67-69 ára	28%	72%	0%	7	7	28 %
70-72 ára	34%	62%	5%	21	21	34 %
73-75 ára	22%	78%	0%	18	18	22 %
76-79 ára	31%	63%	5%	19	19	31 %
80-87 ára	11%	81%	9%	57	57	11 %
88 ára og eldri	25%	75%	0%	28	28	25 %
Búseta⁰⁹						
Reykjavík	13%	79%	7%	65	66	13 %
Nágrannasveitarfélög	22%	78%	0%	41	41	22 %
Reykjavíkurborg	33%	63%	5%	44	43	33 %
Hjúskaparstaða⁰⁹						
Gift(ur) eða í sambúð	31%	65%	4%	49	49	31 %
Ekkja eða ekill	14%	83%	3%	71	71	14 %
Ógift(ur) og ekki í sambúð	18%	74%	7%	27	27	18 %
Fjöldi heimili⁰⁹						
Býr ein(n)	15%	80%	5%	94	94	15 %
Tveir	33%	63%	4%	49	49	33 %
Þrír eða fleiri	34%	66%	0%	6	6	34 %
Staða á vinnumarkaði⁰⁹						
Stundar launaða vinnu	51%	49%	0%	4	4	51 %
Vill stunda launaða vinnu	35%	60%	5%	20	20	35 %
Vill ekki st. launaða vinnu	19%	77%	5%	125	125	19 %
Ráðstöfunartekjur heimilisins⁰⁹						
200 þús. kr. eða lægri	19%	72%	10%	21	21	19 %
201-300 þús. kr.	15%	82%	3%	34	34	15 %
301-400 þús. kr.	24%	70%	6%	17	17	24 %
401-500 þús. kr.	46%	54%	0%	11	11	46 %
Yfir 500 þús. kr.	25%	75%	0%	4	4	25 %
Myndir þú segja að heilsufar þitt sé almennt gott eða slæmt?⁰⁹						
Mjög gott	48%	47%	6%	17	17	48 %
Frekar gott	19%	75%	5%	57	57	19 %
Hvorki né / í meðallagi	13%	87%	0%	30	30	13 %
Mjög eða frekar slæmt	18%	75%	7%	44	44	18 %
Tegund gagnaöflunar						
Könnun svarað á netinu	18%	73%	9%	33	33	18 %
Könnun svarað í síma	22%	74%	3%	117	117	22 %

Marktækur munur er á hópum: * $p < 0,05$; ** $p < 0,01$; *** $p < 0,001$

óg merkir að gögnin uppfylltu ekki forsendur marktæktarprófs.







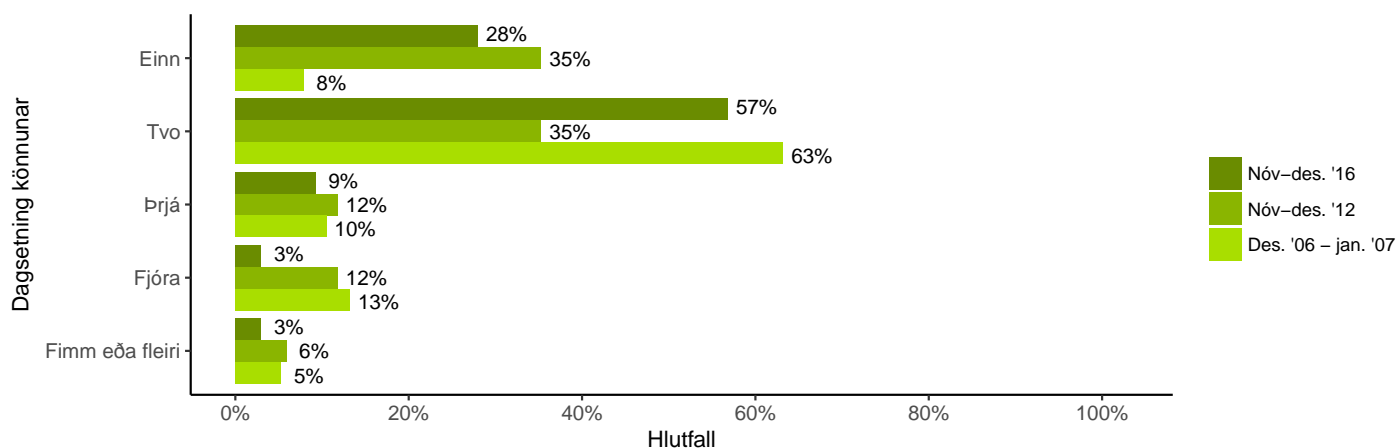







Tafla 41. Hversu marga tíma á viku færð þú heimaþjónustu á vegum sveitarfélagsins?
Tíðnitafla

	Fjöldi fyrir vigtun	Fjöldi eftir vigtun	Hlutfall	Vikmörk +/-	Hlutfall
Einn	9	9	28%	15,5%	28 %
Tvo	18	18	57%	17,1%	57 %
Þrjá	3	3	9%	10,0%	9 %
Fjóra	1	1	3%	5,9%	3 %
Fimm eða fleiri	1	1	3%	5,9%	3 %
Fjöldi svara	32	32	100%		
Á ekki við - fæ ekki heimaþjónustu	877	877			
Á ekki við - fæ ekki heimaþjónustu vikulega	118	118			
Vil ekki svara	1	1			
Alls	1028	1028			

Þeir sem fengu heimaþjónustu vikulega fengu þessa spurningu.

Þróun

Bakgrunnsgreining

	Einn	Tvo	Þrjá	Fjóra	Fimm eða fleiri	Fjöldi eftir vigtun	Fjöldi fyrir vigtun	Fjöldi tíma á viku að jafnaði
Heild Kyn	28%	57%	9%	3%	3%	32	32	 2,0
Karl	36%	43%	7%	7%	7%	14	14	 2,1
Kona	22%	67%	11%	0%	0%	19	18	 1,9
Búseta								
Reykjavík	33%	33%	11%	11%	11%	9	9	 2,3
Nágrannasveitarfélög Reykjavíkur	22%	56%	22%	0%	0%	9	9	 2,0
Landsbyggð	28%	72%	0%	0%	0%	14	14	 1,7
Hjúskaparstaða								
Gift(ur) eða í sambúð	20%	68%	6%	0%	6%	15	15	 2,1
Ekkja eða ekill	40%	31%	20%	9%	0%	10	10	 2,0
Ógift(ur) og ekki í sambúð	20%	80%	0%	0%	0%	5	5	 1,8
Myndir þú segja að heilsufar þitt sé almennt gott eða slæmt?								
Mjög gott	50%	50%	0%	0%	0%	8	8	 1,5
Frekar gott	18%	64%	18%	0%	0%	11	11	 2,0
Hvorki né / í meðallagi	0%	52%	0%	24%	24%	4	4	 3,2
Mjög eða frekar slæmt	25%	63%	12%	0%	0%	8	8	 1,9
Tegund gagnaöflunar								
Könnun svarað á netinu	17%	50%	16%	16%	0%	6	6	 2,3
Könnun svarað í síma	30%	58%	8%	0%	4%	26	26	 1,9

Marktækur munur er á hópum: * $p < 0,05$; ** $p < 0,01$; *** $p < 0,001$

óg merkir að gögnin uppfylltu ekki forsendur marktæktarprófs.

Tafla 42. Hversu marga tíma aðra hvora viku færð þú heimaþjónustu á vegum sveitarfélagsins?

Tíðnitafla







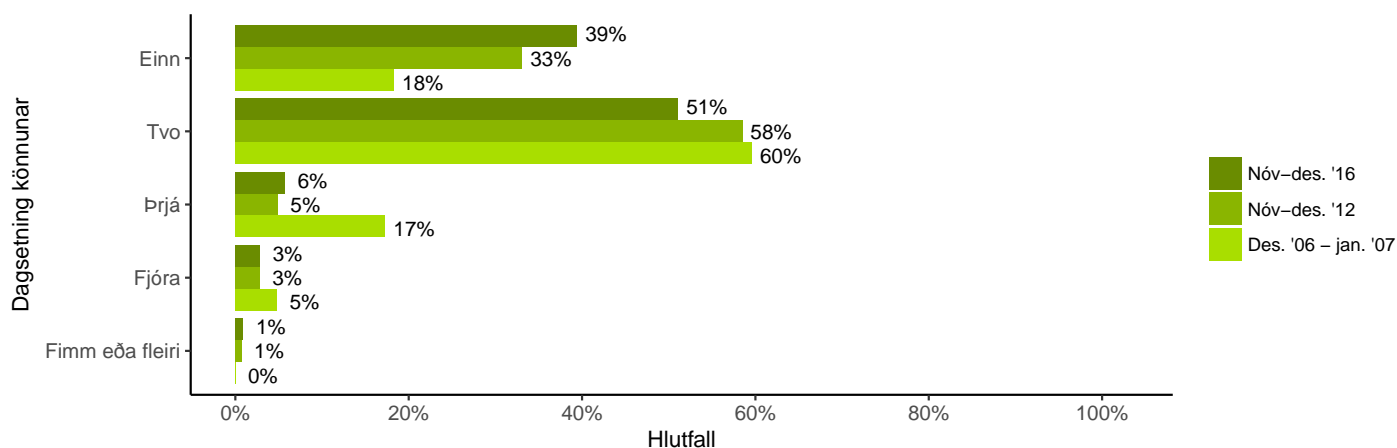

















	Fjöldi fyrir vigtun	Fjöldi eftir vigtun	Hlutfall	Vikmörk +/-	Hlutfall
Einn	42	42	39%	9,3%	39 %
Tvo	54	54	51%	9,5%	51 %
Þrjá	6	6	6%	4,4%	6 %
Fjóra	3	3	3%	3,2%	3 %
Fimm eða fleiri	1	1	1%	1,8%	1 %
Fjöldi svara	106	106	100%		
Á ekki við - fæ ekki heimaþjónustu	877	877			
Á ekki við - fæ ekki heimaþjónustu aðra hvora viku	39	39			
Vil ekki svara	6	6			
Alls	1028	1028			

Þeir sem fengu heimaþjónustu aðra hvora viku fengu þessa spurningu.

Þróun



Bakgrunnsgreining

	Einn	Tvo	Þrjá	Fjóra	Fimm eða fleiri	Fjöldi eftir vigtun	Fjöldi fyrir vigtun	Fjöldi tíma aðra hvora viku að jafnaði
Heild Kyn***	39%	51%	6%	3%	1%	106	106	 1,7
Karl	39%	53%	3%	3%	3%	37	38	 1,8
Kona	39%	50%	7%	3%	0%	69	68	 1,7
Aldur***								
67-69 ára	74%	26%	0%	0%	0%	4	4	 1,3
70-72 ára	18%	64%	9%	9%	0%	11	11	 2,1
73-75 ára	28%	43%	29%	0%	0%	14	14	 2,0
76-79 ára	36%	27%	9%	19%	9%	11	11	 2,4
80-87 ára	42%	58%	0%	0%	0%	45	45	 1,6
88 ára og eldri	48%	52%	0%	0%	0%	21	21	 1,5
Búseta***								
Reykjavík	55%	39%	4%	2%	0%	49	49	 1,5
Nágrannasveitarfélög	30%	57%	7%	3%	3%	30	30	 1,9
Reykjavíkurborg	22%	67%	7%	4%	0%	28	27	 1,9
Hjúskaparstaða***								
Gift(ur) eða í sambúð	33%	50%	7%	7%	3%	30	30	 2,0
Ekkja eða ekill	41%	56%	4%	0%	0%	56	56	 1,6
Ógift(ur) og ekki í sambúð	45%	41%	10%	5%	0%	20	20	 1,7
Fjöldi heimili***								
Býr ein(n)	41%	52%	4%	3%	0%	72	72	 1,7
Tveir	31%	52%	10%	4%	3%	29	29	 2,0
Þrír eða fleiri	51%	49%	0%	0%	0%	4	4	 1,5
Myndir þú segja að heilsufar þitt sé almennt gott eða slæmt?***								
Mjög gott	49%	51%	0%	0%	0%	8	8	 1,5
Frekar gott	38%	52%	7%	2%	0%	42	42	 1,7
Hvorki né / í meðallagi	37%	54%	9%	0%	0%	24	24	 1,7
Mjög eða frekar slæmt	42%	45%	3%	6%	3%	31	31	 1,8
Tegund gagnaöflunar***								
Könnun svarað á netinu	21%	47%	22%	5%	5%	19	19	 2,3
Könnun svarað í síma	43%	52%	2%	2%	0%	87	87	 1,6

Marktækur munur er á hópum: * $p < 0,05$; ** $p < 0,01$; *** $p < 0,001$

óg merkir að gögnin uppfylltu ekki forsendur marktæktarprófs.

Tafla 43. Hversu marga tíma á viku færð þú heimaþjónustu á vegum sveitarfélagsins, þær vikur sem þú nýtir þjónustuna?

	Fjöldi fyrir vigtun	Fjöldi eftir vigtun	Hlutfall	Vikmörk +/-	Hlutfall
Einn	3	3	49%	40,1%	49 %
Tvo	3	3	51%	40,1%	51 %
Fjöldi svara	6	6	100%		
Á ekki við - fæ ekki heimaþjónustu	877	877			
Á ekki við - fæ ekki heimaþjónustu sjaldnar en aðra hvora viku	143	143			
Vil ekki svara	2	2			
Alls	1028	1028			

Þeir sem fengu heimaþjónustu sjaldnar en aðra hvora viku fengu þessa spurningu.

Tafla 44. Er sú heimaþjónusta nægjanleg?

Tíðnitafla

	Fjöldi fyrir vigtun	Fjöldi eftir vigtun	Hlutfall	Vikmörk +/-	Hlutfall
Já	120	120	80%	6,4%	80 %
Nei	29	29	20%	6,4%	20 %
Fjöldi svara	149	149	100%		
Á ekki við - fæ ekki heimaþjónustu	877	877			
Vil ekki svara	2	2			
Alls	1028	1028			

Þeir sem sögðust fá heimaþjónustu (151) fengu þessa spurningu.

Próun

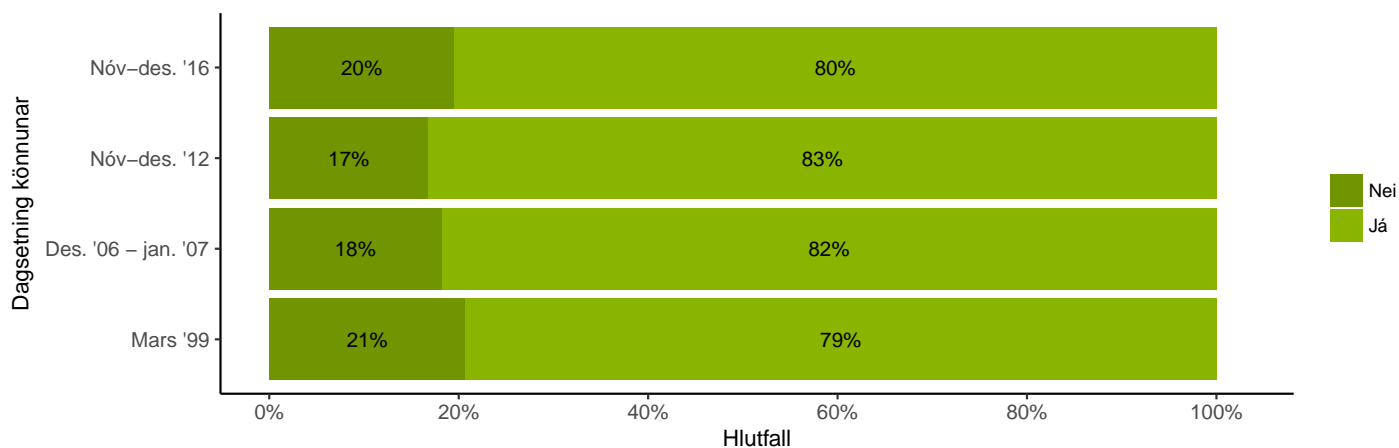

Bakgrunnsgreining

	Já	Nei	Fjöldi eftir vigtun	Fjöldi fyrir vigtun	Já
Heild	80%	20%	149	149	80%
Kyn					
Karl	86%	14%	54	56	86%
Kona	77%	23%	95	93	77%
Aldur^{ög}					
67-69 ára	84%	16%	6	6	84%
70-72 ára	64%	36%	20	20	64%
73-75 ára	79%	21%	19	19	79%
76-79 ára	90%	10%	19	19	90%
80-87 ára	82%	18%	57	57	82%
88 ára og eldri	82%	18%	28	28	82%
Búseta					
Reykjavík	81%	19%	64	65	81%
Nágrannasveitarfélög	75%	25%	41	41	75%
Reykjavíkurborg	84%	16%	44	43	84%
Hjúskaparstaða					
Gift(ur) eða í sambúð	82%	18%	49	49	82%
Ekkja eða ekkill	84%	16%	70	70	84%
Ógift(ur) og ekki í sambúð	66%	34%	27	27	66%
Fjöldi heimil^{ög}					
Býr ein(n)	80%	20%	93	93	80%
Tveir	84%	16%	49	49	84%
Þrír eða fleiri	66%	34%	6	6	66%
Ráðstöfunartekjur heimilisins^{ög}					
200 þús. kr. eða lægri	71%	29%	21	21	71%
201-300 þús. kr.	77%	23%	35	35	77%
301-400 þús. kr.	82%	18%	17	17	82%
401-500 þús. kr.	80%	20%	10	10	80%
Yfir 500 þús. kr.	51%	49%	4	4	51%
Myndir þú segja að heilsufar þitt sé almennt gott eða slæmt?					
Mjög gott	94%	6%	17	17	94%
Frekar gott	86%	14%	56	56	86%
Hvorki né / í meðallagi	73%	27%	30	30	73%
Mjög eða frekar slæmt	73%	27%	44	44	73%
Tegund gagnaöflunar					
Könnun svarað á netinu	85%	15%	32	32	85%
Könnun svarað í síma	79%	21%	117	117	79%

Marktækur munur er á hópum: * $p < 0,05$; ** $p < 0,01$; *** $p < 0,001$

ög merkir að gögnin uppfylltu ekki forsendur marktektarprófs.

Tafla 45. Hversu ánægð/ur eða óánægð/ur á heildina litið ert þú með heimaþjónustu sveitarfélagsins?

Tíðnitafla

	Fjöldi fyrir vigtun	Fjöldi eftir vigtun	Hlutfall	Vikmörk +/-	Hlutfall
Mjög óánægð/ur	3	3	2%	2,3%	2 %
Frekar óánægð/ur	8	8	5%	3,6%	5 %
Hvorki ánægð/ur né óánægð/ur	13	13	9%	4,5%	9 %
Frekar ánægð/ur	55	55	37%	7,7%	37 %
Mjög ánægð/ur	70	70	47%	8,0%	47 %
Fjöldi svara	149	149	100%		
Á ekki við - fæ ekki heimaþjónustu	877	877			
Vil ekki svara	2	2			
Alls	1028	1028			

Þeir sem sögðust fá heimaþjónustu (151) fengu þessa spurningu.

Bakgrunnsgreining

	Mjög óánægð/ur	Frekar óánægð/ur	Hvorki ánægð/ur né óánægð/ur	Frekar ánægð/ur	Mjög ánægð/ur	Fjöldi eftir vigtun	Fjöldi fyrir vigtun	Frekar eða mjög ánægð/ur
Heild Kyn⁰⁹	2%	5%	9%	37%	47%	149	149	84 %
Karl	0%	9%	5%	33%	53%	55	57	86 %
Kona	3%	3%	11%	39%	44%	94	92	83 %
Aldur⁰⁹								
67-69 ára	0%	14%	0%	72%	15%	7	7	86 %
70-72 ára	5%	9%	5%	34%	48%	21	21	81 %
73-75 ára	5%	10%	10%	16%	58%	19	19	74 %
76-79 ára	0%	5%	6%	28%	61%	18	18	89 %
80-87 ára	2%	4%	13%	38%	45%	56	56	82 %
88 ára og eldri	0%	0%	7%	50%	43%	28	28	93 %
Búseta⁰⁹								
Reykjavík	2%	4%	12%	42%	40%	66	67	82 %
Nágrannasveitarfélög Reykjavíkur	5%	10%	10%	23%	51%	39	39	74 %
Landsbyggð	0%	2%	2%	42%	53%	44	43	95 %
Hjúskaparstaða⁰⁹								
Gift(ur) eða í sambúð	0%	10%	8%	30%	52%	50	50	82 %
Ekkja eða ekill	1%	3%	10%	42%	44%	69	69	86 %
Ógift(ur) og ekki í sambúð	7%	4%	7%	37%	44%	27	27	82 %
Fjöldi heimili⁰⁹								
Býr ein(n)	3%	3%	8%	44%	42%	92	92	86 %
Tveir	0%	10%	8%	26%	56%	50	50	82 %
Þrír eða fleiri	0%	0%	34%	33%	34%	6	6	66 %
Staða á vinnumarkaði⁰⁹								
Stundar launaða vinnu	0%	25%	0%	49%	26%	4	4	75 %
Vill stunda launaða vinnu	0%	15%	10%	30%	45%	20	20	75 %
Vill ekki st. launaða vinnu	2%	3%	9%	38%	47%	124	124	86 %
Ráðstöfunartekjur heimilisins⁰⁹								
200 þús. kr. eða lægri	5%	5%	5%	45%	40%	20	20	85 %
201-300 þús. kr.	3%	0%	6%	46%	46%	35	35	92 %
301-400 þús. kr.	0%	12%	0%	35%	53%	17	17	88 %
401-500 þús. kr.	0%	18%	9%	18%	55%	11	11	73 %
Yfir 500 þús. kr.	0%	49%	0%	25%	25%	4	4	51 %
Myndir þú segja að heilsufar þitt sé almennt gott eða slæmt?⁰⁹								
Mjög gott	0%	0%	0%	23%	77%	17	17	100 %
Frekar gott	0%	3%	5%	36%	56%	56	56	91 %
Hvorki né / í meðallagi	0%	13%	13%	44%	30%	30	30	73 %
Mjög eða frekar slæmt	7%	4%	14%	41%	34%	44	44	75 %
Tegund gagnaöflunar⁰⁹								
Könnun svarað á netinu	0%	14%	9%	47%	29%	34	34	77 %
Könnun svarað í síma	3%	3%	9%	34%	52%	115	115	86 %

Marktækur munur er á hópum: * $p < 0,05$; ** $p < 0,01$; *** $p < 0,001$

óg merkir að gögnin uppfylltu ekki forsendur marktæktarþrófs.

Önnur þjónusta

Tafla 46. Nýtir þú akstursþjónustu (fyrir aldraða) á vegum sveitarfélagsins?

Tíðnitafla

	Fjöldi fyrir vigtun	Fjöldi eftir vigtun	Hlutfall	Vikmörk +/-	Hlutfall
Já	42	42	4%	1,2%	■ 4 %
Nei	971	971	96%	1,2%	■ 96 %
Fjöldi svara	1013	1013	100%		
Er ekki í boði	12	12			
Vil ekki svara	3	3			
Alls	1028	1028			

Bakgrunnsgreining

	Já	Nei	Fjöldi eftir vigtun	Fjöldi fyrir vigtun	Já
Heild Kyn**	4%	96%	1013	1013	■ 4 %
Karl	2%	98%	469	481	■ 2 %
Kona	6%	94%	544	532	■ 6 %
Aldur***					
67-69 ára	0%	100%	224	224	■ 0 %
70-72 ára	2%	98%	221	221	■ 2 %
73-75 ára	4%	96%	151	151	■ 4 %
76-79 ára	1%	99%	142	142	■ 1 %
80-87 ára	9%	91%	209	209	■ 9 %
88 ára og eldri	17%	83%	66	66	■ 17 %
Búseta*					
Reykjavík	5%	95%	373	378	■ 5 %
Nágrannasveitarfélög	6%	94%	257	261	■ 6 %
Reykjavíkurborg	2%	98%	383	374	■ 2 %
Hjúskaparstaða***					
Gift(ur) eða í sambúð	2%	98%	636	638	■ 2 %
Ekkja eða ekill	11%	89%	236	234	■ 11 %
Ógift(ur) og ekki í sambúð	4%	96%	131	132	■ 4 %
Fjöldi heimilí***					
Býr ein(n)	9%	91%	338	337	■ 9 %
Tveir	1%	99%	595	596	■ 1 %
Þrír eða fleiri	4%	96%	56	56	■ 4 %
Staða á vinnumarkaði*					
Stundar launaða vinnu	1%	99%	174	176	■ 1 %
Vill stunda launaða vinnu	4%	96%	155	155	■ 4 %
Vill ekki st. launaða vinnu	5%	95%	652	650	■ 5 %
Ráðstöfunartekjur heimilisins⁰⁹					
200 þús. kr. eða lægri	12%	88%	96	96	■ 12 %
201-300 þús. kr.	3%	97%	135	134	■ 3 %
301-400 þús. kr.	2%	98%	133	133	■ 2 %
401-500 þús. kr.	1%	99%	104	105	■ 1 %
Yfir 500 þús. kr.	1%	99%	113	114	■ 1 %
Myndir þú segja að heilsufar þitt sé almennt gott eða slæmt?					
Mjög gott	2%	98%	304	304	■ 2 %
Frekar gott	5%	95%	429	429	■ 5 %
Hvorki né / í meðallagi	5%	95%	147	147	■ 5 %
Mjög eða frekar slæmt	5%	95%	130	130	■ 5 %
Færð þú heimaþjónustu á vegum sveitarfélagsins?*					
Já	13%	87%	149	149	■ 13 %
Nei	7%	93%	263	262	■ 7 %
Tegund gagnaöflunar*					
Könnun svarað á netinu	2%	98%	442	445	■ 2 %
Könnun svarað í síma	5%	95%	571	568	■ 5 %

Marktækur munur er á hópum: * $p < 0,05$; ** $p < 0,01$; *** $p < 0,001$

óg merkir að gögnin uppfylltu ekki forsendur marktæktarþrófs.

Tafla 47. Færð þú heimsendan mat frá sveitarfélaginu?

Tíðnitafla

	Fjöldi fyrir vigtun	Fjöldi eftir vigtun	Hlutfall	Vikmörk +/-	Hlutfall
Já	24	24	2%	0,9%	2%
Nei	999	999	98%	0,9%	98%
Fjöldi svara	1023	1023	100%		
Er ekki í boði	2	2			
Vil ekki svara	3	3			
Alls	1028	1028			

Bakgrunnsgreining

	Já	Nei	Fjöldi eftir vigtun	Fjöldi fyrir vigtun	Já
Heild	2%	98%	1023	1023	2%
Kyn*					
Karl	1%	99%	474	486	1%
Kona	3%	97%	549	537	3%
Aldur^{ög}					
67-69 ára	0%	100%	227	227	0%
70-72 ára	2%	98%	223	223	2%
73-75 ára	3%	97%	152	152	3%
76-79 ára	2%	98%	143	143	2%
80-87 ára	4%	96%	212	212	4%
88 ára og eldri	6%	94%	66	66	6%
Búseta					
Reykjavík	2%	98%	372	377	2%
Nágrannasveitarfélög	2%	98%	258	262	2%
Reykjavíkurborg	3%	97%	393	384	3%
Hjúskaparstaða***					
Gift(ur) eða í sambúð	1%	99%	639	641	1%
Ekkja eða ekill	5%	95%	241	238	5%
Ógift(ur) og ekki í sambúð	5%	95%	134	135	5%
Fjöldi heimili***					
Býr ein(n)	5%	95%	344	342	5%
Tveir	1%	99%	598	599	1%
Þrjú eða fleiri	5%	95%	58	58	5%
Staða á vinnumarkaði^{ög}					
Stundar launaða vinnu	0%	100%	175	177	0%
Vill stunda launaða vinnu	2%	98%	159	159	2%
Vill ekki st. launaða vinnu	3%	97%	658	656	3%
Ráðstöfunartekjur heimilisins^{ög}					
200 þús. kr. eða lægri	4%	96%	98	97	4%
201-300 þús. kr.	4%	96%	139	138	4%
301-400 þús. kr.	3%	97%	133	133	3%
401-500 þús. kr.	2%	98%	104	105	2%
Yfir 500 þús. kr.	0%	100%	113	114	0%
Myndir þú segja að heilsufar þitt sé almennt gott eða slæmt?^{ög}					
Mjög gott	1%	99%	307	307	1%
Frekar gott	2%	98%	434	434	2%
Hvorki né / í meðallagi	3%	97%	148	148	3%
Mjög eða frekar slæmt	5%	95%	131	131	5%
Færð þú heimaþjónustu á vegum sveitarfélagsins?***					
Já	10%	90%	150	150	10%
Nei	3%	97%	267	266	3%
Tegund gagnaöflunar*					
Könnun svarað á netinu	1%	99%	447	450	1%
Könnun svarað í síma	3%	97%	577	573	3%

Marktækur munur er á hópum: * $p < 0,05$; ** $p < 0,01$; *** $p < 0,001$

óg merkir að gögnin uppfylltu ekki forsendur marktæktarþrófs.

Tafla 48. Hversu margar stundir á viku færð þú heimahjúkrun?

Tíðnitafla

	Fjöldi fyrir vigtun	Fjöldi eftir vigtun	Hlutfall	Vikmörk +/-	Hlutfall
Eina	17	17	63%	18,2%	63 %
Tvær	4	4	15%	13,4%	15 %
Þrjár	2	2	7%	9,9%	7 %
Fjórar	1	1	4%	7,2%	4 %
Fimm eða fleiri	3	3	11%	11,8%	11 %
Fjöldi svara	27	27	100%		
Á ekki við - fæ ekki heimahjúkrun	999	999			
Vil ekki svara	2	2			
Alls	1028	1028			

Þeir sem sögðust fá heimahjúkrun fengu þessa spurningu.

Þróun

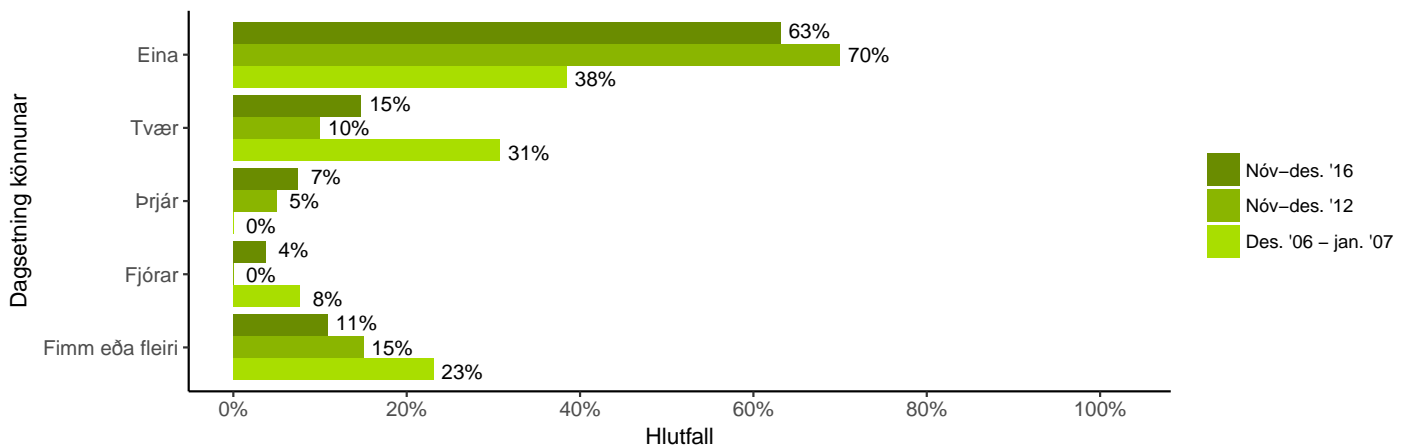

Bakgrunnsgreining

	Eina	Tvær	Þrjár	Fjórar	Fimm eða fleiri	Fjöldi eftir vigtun	Fjöldi fyrir vigtun	Fjöldi tíma á viku að jafnaði
Heild Kyn*	63%	15%	7%	4%	11%	27	27	2,5
Karl	64%	18%	0%	0%	18%	11	11	3,3
Kona	63%	12%	12%	6%	6%	16	16	1,9
Búseta*								
Reykjavík	40%	20%	10%	10%	20%	10	10	3,9
Nágrannasveitarfélög Reykjavíkur	73%	9%	9%	0%	9%	11	11	1,9
Landsbyggð	84%	16%	0%	0%	0%	6	6	1,2
Hjúskaparstaða*								
Gift(ur) eða í sambúð	66%	0%	11%	0%	22%	9	9	2,7
Ekkja eða ekill	64%	27%	0%	9%	0%	11	11	1,5
Ógift(ur) og ekki í sambúð	58%	14%	14%	0%	14%	7	7	3,8
Færð þú heimaþjónustu á vegum sveitarfélagsins?*								
Já	59%	17%	6%	6%	12%	17	17	2,8
Nei	70%	10%	10%	0%	10%	10	10	2,0
Tegund gagnaöflunar*								
Könnun svarað á netinu	50%	0%	17%	0%	33%	6	6	5,3
Könnun svarað í síma	67%	19%	5%	5%	5%	21	21	1,7

Marktækur munur er á hópum: * $p < 0,05$; ** $p < 0,01$; *** $p < 0,001$

óg merkir að gögnin uppfylltu ekki forsendur marktæktarþrófs. Einungis þeir sem sögðust fá heimaþjónu fengu þessa spurningu.

Tafla 49. Er það fullnægjandi heimahjúkrun?

Tíðnitafla

	Fjöldi fyrir vigtun	Fjöldi eftir vigtun	Hlutfall	Vikmörk +/-	Hlutfall
Já	26	26	93%	9,6%	93 %
Nei	2	2	7%	9,6%	7 %
Fjöldi svara	28	28	100%		
Á ekki við - fæ ekki heimahjúkrun	999	999			
Vil ekki svara	1	1			
Alls	1028	1028			

Þeir sem sögðust fá heimahjúkrun fengu þessa spurningu.

Próun

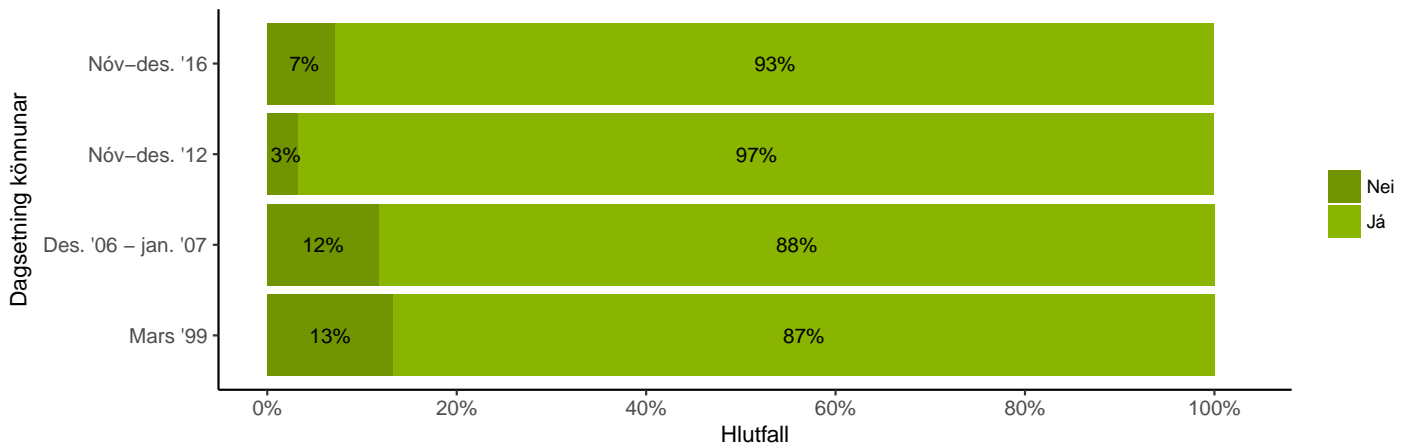

Bakgrunnsgreining

	Já	Nei	Fjöldi eftir vigtun	Fjöldi fyrir vigtun	Já
Heild	93%	7%	28	28	93 %
Kyn^{ög}					
Karl	91%	9%	12	12	91 %
Kona	94%	6%	16	16	94 %
Búseta^{ög}					
Reykjavík	100%	0%	11	11	100 %
Nágrannasveitarfélög	91%	9%	11	11	91 %
Reykjavíkurborg	84%	16%	6	6	84 %
Hjúskaparstaða^{ög}					
Gift(ur) eða í sambúð	89%	11%	9	9	89 %
Ekkja eða ekill	92%	8%	12	12	92 %
Ógift(ur) og ekki í sambúð	100%	0%	7	7	100 %
Færð þú heimaþjónustu á vegum sveitarfélagsins?^{ög}					
Já	94%	6%	17	17	94 %
Nei	91%	9%	11	11	91 %
Tegund gagnaöflunar^{ög}					
Könnun svarað á netinu	100%	0%	6	6	100 %
Könnun svarað í síma	91%	9%	22	22	91 %

Marktækur munur er á hópum: * $p < 0,05$; ** $p < 0,01$; *** $p < 0,001$

óg merkir að gögnin uppfylltu ekki forsendur marktæktarprófs. Einungis þeir sem sögðust fá heimahjúkrun fengu þessa spurningu.

Tafla 50. Hefur þú þurft að bíða eftir því að fá heimaþjónustu, heimahjúkrun eða aðra þjónustu fyrir eldri borgara?

Tíðnitafla

	Fjöldi fyrir vigtun	Fjöldi eftir vigtun	Hlutfall	Vikmörk +/-	Hlutfall
Já	30	30	9%	3,1%	9 %
Nei	299	299	91%	3,1%	91 %
Fjöldi svara	329	329	100%		
Á ekki við, hef ekki þurft á þeirri þjónustu að halda	690	690			
Vil ekki svara	9	9			
Alls	1028	1028			

Þróun

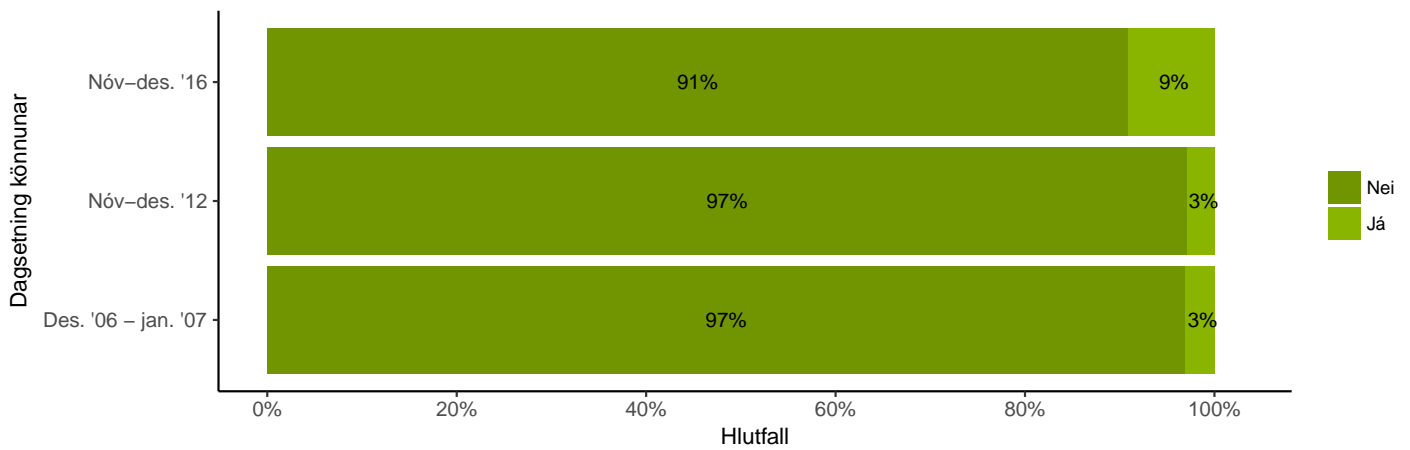

Bakgrunnsgreining

	Já	Nei	Fjöldi eftir vigtun	Fjöldi fyrir vigtun	Já
Heild	9%	91%	329	329	■ 9%
Kyn					
Karl	7%	93%	157	161	■ 7%
Kona	11%	89%	172	168	■ 11%
Aldur^{ög}					
67-69 ára	4%	96%	57	57	■ 4%
70-72 ára	8%	92%	61	61	■ 8%
73-75 ára	11%	89%	47	47	■ 11%
76-79 ára	9%	91%	43	43	■ 9%
80-87 ára	12%	88%	83	83	■ 12%
88 ára og eldri	10%	90%	38	38	■ 10%
Búseta					
Reykjavík	10%	90%	124	126	■ 10%
Nágrannasveitarfélög	12%	88%	82	83	■ 12%
Reykjavíkurborg	6%	94%	123	120	■ 6%
Hjúskaparstaða					
Gift(ur) eða í sambúð	6%	94%	171	172	■ 6%
Ekkja eða ekill	14%	86%	102	101	■ 14%
Ógift(ur) og ekki í sambúð	10%	90%	53	53	■ 10%
Fjöldi heimili					
Býr ein(n)	13%	87%	135	135	■ 13%
Tveir	7%	93%	159	160	■ 7%
Þrír eða fleiri	5%	95%	20	20	■ 5%
Staða á vinnumarkaði^{ög}					
Stundar launaða vinnu	7%	93%	42	43	■ 7%
Vill stunda launaða vinnu	11%	89%	55	55	■ 11%
Vill ekki st. launaða vinnu	9%	91%	226	226	■ 9%
Ráðstöfunartekjur heimilisins^{ög}					
200 þús. kr. eða lægri	11%	89%	38	38	■ 11%
201-300 þús. kr.	15%	85%	53	53	■ 15%
301-400 þús. kr.	3%	97%	41	41	■ 3%
401-500 þús. kr.	0%	100%	25	25	0%
Yfir 500 þús. kr.	0%	100%	27	27	0%
Myndir þú segja að heilsufar þitt sé almennt gott eða slæmt?					
Mjög gott	3%	97%	67	68	■ 3%
Frekar gott	9%	91%	138	138	■ 9%
Hvorki né / í meðallagi	8%	92%	62	62	■ 8%
Mjög eða frekar slæmt	17%	83%	59	59	■ 17%
Færð þú heimaþjónustu á vegum sveitarfélagsins?					
Já	12%	88%	129	129	■ 12%
Nei	12%	88%	94	94	■ 12%
Tegund gagnaöflunar					
Könnun svarað á netinu	6%	94%	139	140	■ 6%
Könnun svarað í síma	11%	89%	190	189	■ 11%

Marktækur munur er á hópum: * $p < 0,05$; ** $p < 0,01$; *** $p < 0,001$

óg merkir að gögnin uppfylltu ekki forsendur marktæktarprófs.

Tafla 51. Hvaða þjónustu hefur þú þurft að biðja eftir?

Opin svör

Heimaþjónusta - Fjöldi = 8

Fékk ekki heimaþjónustu í 3 mánuði því að konan var veik.

Heimaþjónustan hefur oft fallið niður.

Heimaþjónustu í þrifið.

Heimaþjónustu þegar starfsfólk fór í sumarfrí.

Heimaþjónustu, fæ bara 1x í mánuði en ekki 2x.

Heimaþjónustu.

Heimaþjónustunni frá ágúst til október.

Í sumar fékk ég ekki heimaþjónustuna í 1 skipti.

Heimilishjálp - Fjöldi = 10

Heimilisþrif - sótti um meðan konan var veik heima, en fékk ekki.

Heimilisþrif á vegum sveitarfélagsins.

Húshjálp.

Stúlkan sem kemur að þrifa er stundum veik og þá þurfum við að biðja.

Vegna þrifa.

Þrif, þurfti að biðja í nokkra mánuði.

Þrif.

Þrif.

Þurft að hringja þegar ekki hefur komið neinn til að þrifa.

Þurfti að biðja í 7-8 daga eftir axlarsbrót til að fá stúlku heim.

Heimahjúkrun - Fjöldi = 1

Heimahjúkrun til að gefa lyf.

Annað - Fjöldi = 6

Ferðaþjónusta fatlaðra.

Handleggsbrotnaði- en átti ekki að aðstoð við að fara í bað fyrir en eftir 2 vikur. Dóttir hennar þurfti að hjálpa henni.

Hef oft þurft að biðja eftir akstursþjónustunni, þeir eru mjög oft mjög seinir. Öðru hef ég ekki þurft að biðja eftir.

Læknisþjónusta.

Það er ekki neitt.

Þurfti að fá aðstoð við að fá lyf í æð fyrir 4 árum, vegna alvarlegrar sýkingar sem hún fékk á sjúkrahúsi, en var neitað og bent á að fá einkaaðila til þess.

Þeir sem sögðust hafa þurft að biðja eftir þjónustu fengu þessa spurningu.

Próun

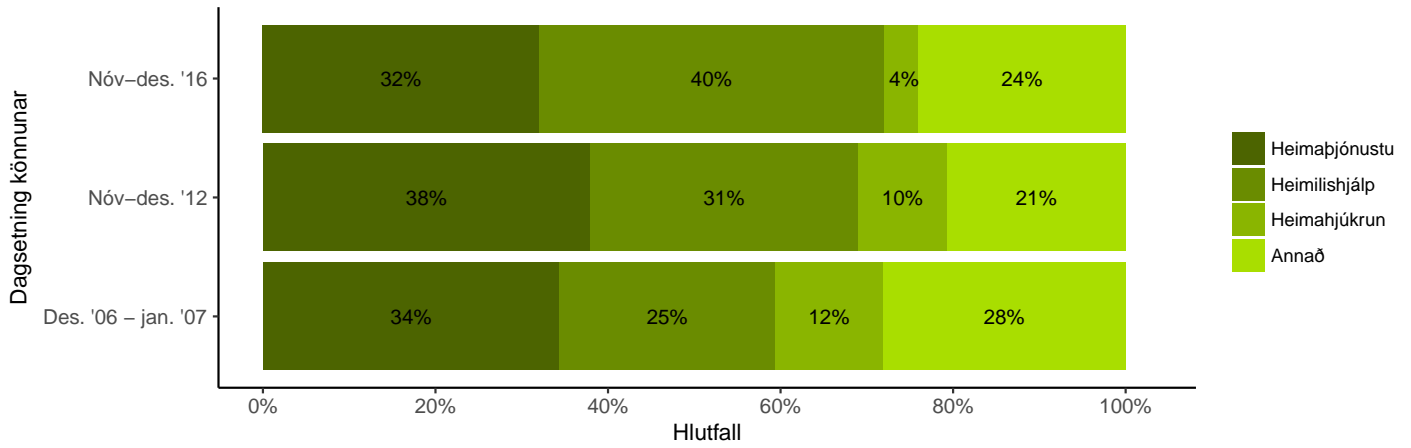

Búsetuhagir

Tafla 52. Þýð þú í eigin húsnæði, leiguhúsnæði, þjónustuíbúð í eigu sveitarfélags eða á hjúkrunar- eða dvalarheimili fyrir aldraða?

Tíðnitafla

	Fjöldi fyrir vigtun	Fjöldi eftir vigtun	Hlutfall	Vikmörk +/-	Hlutfall
Eigin húsnæði	913	913	89%	1,9%	89 %
Leiguhúsnæði	66	66	6%	1,5%	6 %
Hjúkrunar- eða dvalarheimili	17	17	2%	0,8%	2 %
Þjónustuíbúð í eigu sveitarfélaga	17	17	2%	0,8%	2 %
Hjá börnum	6	6	1%	0,5%	1 %
Annað	6	6	1%	0,5%	1 %
Fjöldi svara	1025	1025	100%		
Vil ekki svara	3	3			
Alls	1028	1028			

Þróun

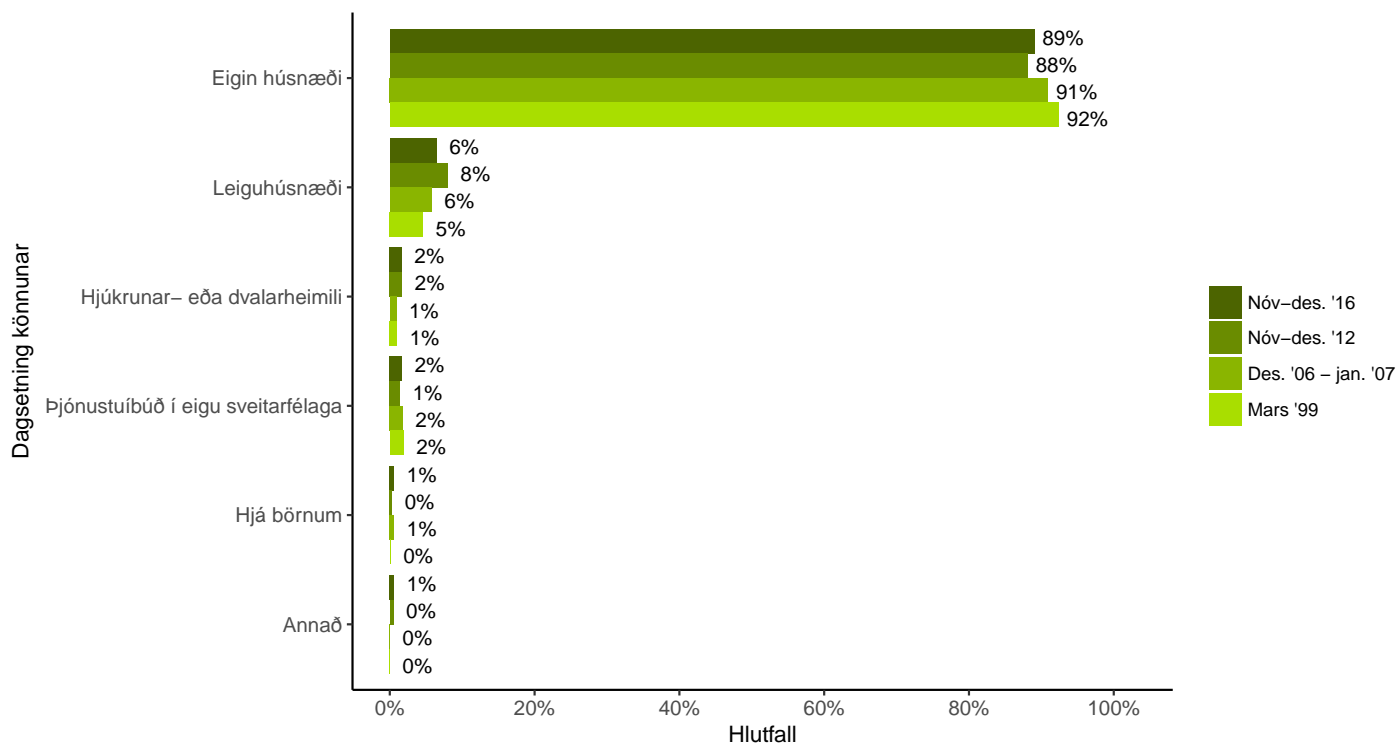

Bakgrunnsgreining

	Eigin húsnæði	Leigu-húsnæði	Hjúkrunar- eða dvalar- heimili	Þjónustu- íbúð í eigu sveitar- félaga	Hjá börnum	Annað	Fjöldi eftir vigtun	Fjöldi fyrir vigtun	Eigin húsnæði
Heild Kyn^{0g}	89%	6%	2%	2%	1%	1%	1025	1025	89 %
Karl	90%	6%	2%	1%	0%	1%	477	489	90 %
Kona	88%	7%	1%	2%	1%	0%	548	536	88 %
Aldur^{0g}									
67-69 ára	93%	7%	0%	0%	0%	0%	228	228	93 %
70-72 ára	91%	6%	1%	1%	0%	1%	222	222	91 %
73-75 ára	92%	5%	1%	2%	0%	1%	153	153	92 %
76-79 ára	87%	10%	2%	1%	0%	0%	143	143	87 %
80-87 ára	86%	6%	3%	3%	2%	0%	212	212	86 %
88 ára og eldri	82%	3%	7%	4%	3%	0%	67	67	82 %
Búseta^{0g}									
Reykjavík	87%	8%	2%	2%	1%	1%	372	377	87 %
Nágrannasveitarfélög Reykjavíkur	95%	3%	1%	1%	0%	0%	259	263	95 %
Landsbyggð	87%	8%	2%	1%	1%	1%	394	385	87 %
Hjúskaparstaða^{0g}									
Gift(ur) eða í sambúð	94%	4%	1%	0%	0%	1%	642	644	94 %
Ekkja eða ekill	82%	10%	3%	3%	2%	1%	242	239	82 %
Ógift(ur) og ekki í sambúð	77%	14%	4%	5%	0%	0%	133	134	77 %
Fjöldi heimili^{0g}									
Býr ein(n)	83%	11%	0%	4%	1%	1%	346	344	83 %
Tveir	95%	4%	0%	0%	0%	1%	599	600	95 %
Þrír eða fleiri	91%	2%	0%	4%	3%	0%	58	58	91 %
Staða á vinnumarkaði^{0g}									
Stundar launaða vinnu	93%	7%	0%	0%	0%	0%	175	177	93 %
Vill stunda launaða vinnu	84%	10%	3%	2%	1%	1%	158	158	84 %
Vill ekki st. launaða vinnu	89%	6%	2%	2%	1%	0%	660	658	89 %
Ráðstöfunartekjur heimilisins^{0g}									
200 þús. kr. eða lægri	80%	10%	3%	3%	3%	0%	98	97	80 %
201-300 þús. kr.	82%	13%	1%	4%	0%	1%	139	138	82 %
301-400 þús. kr.	91%	6%	1%	1%	1%	1%	133	133	91 %
401-500 þús. kr.	96%	3%	0%	0%	0%	1%	104	105	96 %
Yfir 500 þús. kr.	97%	3%	0%	0%	0%	0%	113	114	97 %
Myndir þú segja að heilsufar þitt sé almennt gott eða slæmt?^{0g}									
Mjög gott	92%	4%	1%	1%	1%	0%	306	306	92 %
Frekar gott	90%	6%	2%	1%	0%	1%	435	435	90 %
Hvorki né / í meðallagi	85%	8%	2%	3%	1%	1%	149	149	85 %
Mjög eða frekar slæmt	83%	11%	2%	2%	1%	1%	132	132	83 %
Færð þú heimaþjónustu á vegum sveitarfélagsins?^{0g}									
Já	80%	9%	1%	8%	2%	0%	151	151	80 %
Nei	81%	10%	6%	2%	1%	1%	270	269	81 %
Tegund gagnaöflunar^{0g}									
Könnun svarað á netinu	93%	5%	0%	1%	0%	1%	448	451	93 %
Könnun svarað í síma	86%	8%	3%	2%	1%	0%	577	574	86 %

Marktækur munur er á hópum: * $p < 0,05$; ** $p < 0,01$; *** $p < 0,001$

óg merkir að gögnin uppfylltu ekki forsendur marktæktarprófs.

Tafla 53. Er það húsnaði á almennum leigumarkaði, leiguíbúð í eigu sveitarfélags, félagasamtaka eða annars konar leiguíbúð?

Tíðnitafla

	Fjöldi fyrir vigtun	Fjöldi eftir vigtun	Hlutfall	Vikmörk +/-	Hlutfall
Leiguíbúð í eigu félagasamtaka	20	20	31%	11,2%	31 %
Almennum leigumarkaði	18	18	28%	10,8%	28 %
Leiguíbúð í eigu sveitarfélaga	16	16	25%	10,4%	25 %
Annars konar leiguíbúð	11	11	17%	9,1%	17 %
Fjöldi svara	65	65	100%		
Á ekki við - býr ekki í leiguhúsnaði	962	962			
Vil ekki svara	1	1			
Alls	1028	1028			

Þeir sem eru í leiguhúsnaði fengu þessa spurningu.

Þróun

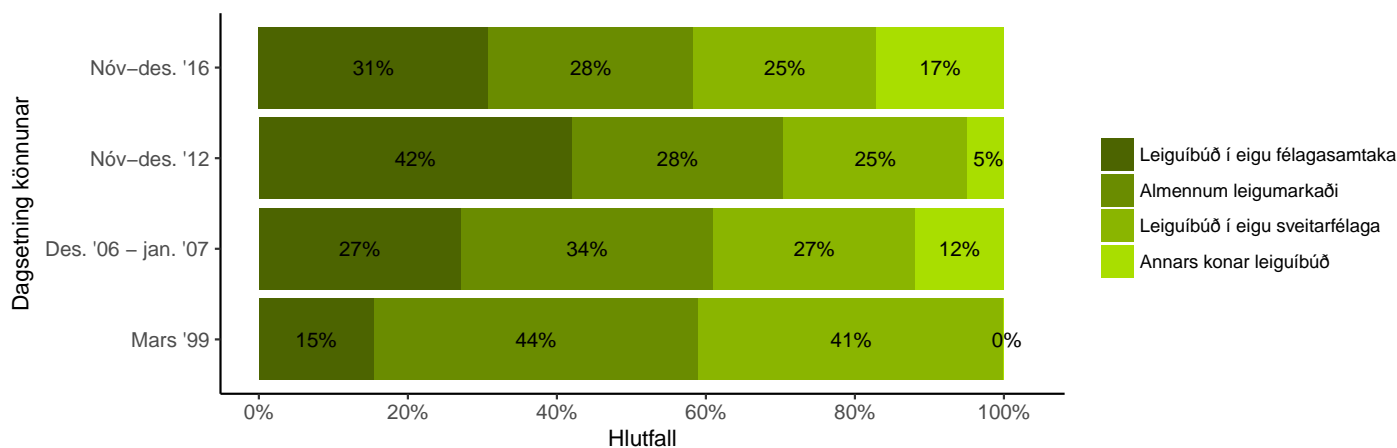

Bakgrunnsgreining

	Leiguíbúð í eigu félagasamtaka	Almennum leigumarkaði	Leiguíbúð í eigu sveitarfélaga	Annars konar leiguíbúð	Fjöldi eftir vigtun	Fjöldi fyrir vigtun	Leiguíbúð í eigu félagasamtaka
Heild	31%	28%	25%	17%	65	65	31 %
Kyn							
Karl	23%	39%	23%	16%	25	26	23 %
Kona	36%	21%	26%	18%	40	39	36 %
Búseta^{ög}							
Reykjavík	43%	18%	32%	7%	28	28	43 %
Nágrannasveitarfélög							
Reykjavíkurborg	25%	37%	25%	12%	8	8	25 %
Landsbyggð	21%	34%	17%	28%	30	29	21 %
Hjúskaparstaða^{ög}							
Gift(ur) eða í sambúð	29%	29%	25%	17%	24	24	29 %
Ekkja eða ekkill	39%	22%	26%	13%	23	23	39 %
Ógift(ur) og ekki í sambúð	22%	33%	22%	23%	18	18	22 %
Staða á vinnumarkaði^{ög}							
Stundar launaða vinnu	16%	58%	8%	17%	12	12	16 %
Vill stunda launaða vinnu	34%	20%	27%	20%	15	15	34 %
Vill ekki st. launaða vinnu	34%	21%	29%	16%	39	38	34 %
Myndir þú segja að heilsufar þitt sé almennt gott eða slæmt?^{ög}							
Mjög gott	8%	62%	15%	16%	13	13	8 %
Frekar gott	31%	34%	23%	12%	26	26	31 %
Hvorki né / í meðallagi	50%	0%	25%	26%	12	12	50 %
Mjög eða frekar slæmt	35%	7%	36%	21%	14	14	35 %
Færð þú heimaþjónustu á vegum sveitarfélagsins?^{ög}							
Já	49%	0%	44%	7%	14	14	49 %
Nei	33%	22%	18%	26%	27	27	33 %
Tegund gagnaöflunar^{ög}							
Könnun svarað á netinu	30%	39%	10%	20%	20	20	30 %
Könnun svarað í síma	31%	22%	31%	16%	45	45	31 %

Marktækur munur er á hópum: * $p < 0,05$; ** $p < 0,01$; *** $p < 0,001$

óg merkir að gögnin uppfylltu ekki forsendur marktektarprófs.

Tafla 54. Hvað búa margir á heimilinu að þér meðtöldum / meðtalinni?

Tíðnitafla







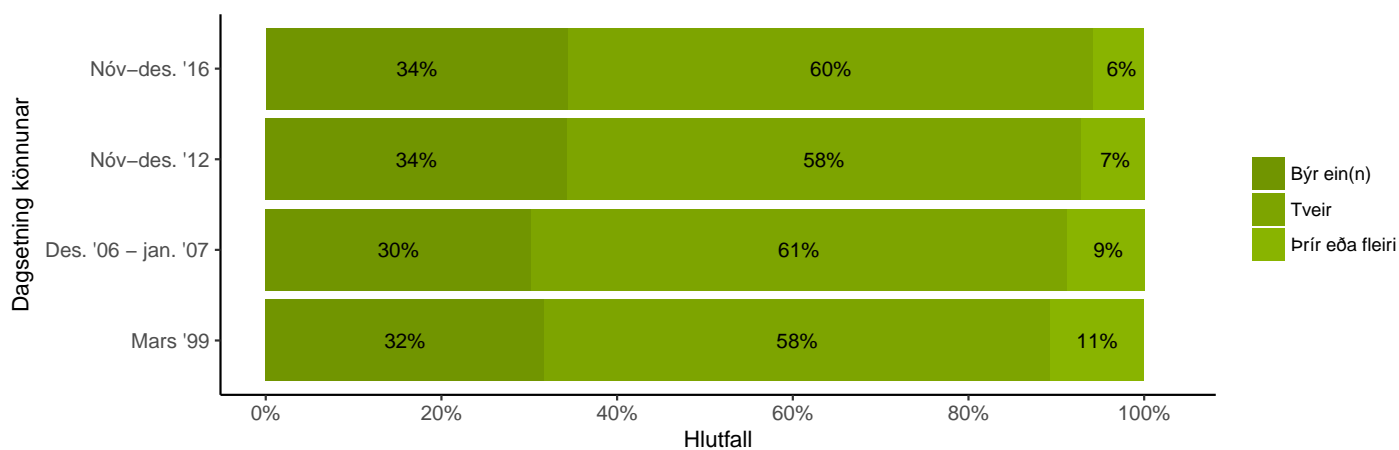

























	Fjöldi fyrir vigtun	Fjöldi eftir vigtun	Hlutfall	Vikmörk +/-	Hlutfall
Býr ein(n)	344	346	34%	2,9%	34 %
Tveir	601	600	60%	3,0%	60 %
Þrír eða fleiri	58	58	6%	1,4%	6 %
Fjöldi svara	1003	1004	100%		
Á ekki við	8	8			
Vil ekki svara	17	17			
Alls	1028	1029			

Þeir sem búa ekki á hjúkrunar- eða dvalarheimili fengu þessa spurningu.

Próun



Bakgrunnsgreining

	Býr ein(n)	Tveir	Þrír eða fleiri	Fjöldi eftir vigtun	Fjöldi fyrir vigtun	Býr ein(n)
Heild	34%	60%	6%	1003	1003	 34 %
Kyn***						
Karl	25%	69%	7%	464	476	 25 %
Kona	43%	52%	5%	539	527	 43 %
Aldur***						
67-69 ára	25%	67%	8%	229	229	 25 %
70-72 ára	22%	72%	6%	217	217	 22 %
73-75 ára	28%	65%	7%	152	152	 28 %
76-79 ára	33%	63%	4%	138	138	 33 %
80-87 ára	53%	44%	2%	205	205	 53 %
88 ára og eldri	70%	21%	10%	62	62	 70 %
Búseta***						
Reykjavík	43%	52%	5%	363	368	 43 %
Nágrannasveitarfélög	30%	64%	6%	256	260	 30 %
Reykjavíkurborg	29%	64%	7%	384	375	 29 %
Hjúskaparstaða***						
Gift(ur) eða í sambúð	3%	90%	7%	638	640	 3 %
Ekkja eða ekill	89%	8%	4%	232	229	 89 %
Ógift(ur) og ekki í sambúð	93%	3%	4%	126	126	 93 %
Fjöldi heimili***						
Býr ein(n)	100%	0%	0%	346	344	 100 %
Tveir	0%	100%	0%	600	601	0 %
Þrír eða fleiri	0%	0%	100%	58	58	0 %
Staða á vinnumarkaði***						
Stundar launaða vinnu	22%	68%	10%	173	175	 22 %
Vill stunda launaða vinnu	29%	66%	5%	155	155	 29 %
Vill ekki st. launaða vinnu	39%	56%	5%	646	644	 39 %
Ráðstöfunartekjur heimilisins***						
200 þús. kr. eða lægri	89%	8%	2%	95	94	 89 %
201-300 þús. kr.	78%	21%	1%	135	134	 78 %
301-400 þús. kr.	14%	83%	4%	132	132	 14 %
401-500 þús. kr.	7%	83%	10%	104	105	 7 %
Yfir 500 þús. kr.	8%	89%	3%	113	114	 8 %
Myndir þú segja að heilsufar þitt sé almennt gott eða slæmt?						
Mjög gott	30%	63%	7%	301	301	 30 %
Frekar gott	35%	59%	7%	424	424	 35 %
Hvorki né / í meðallagi	37%	57%	6%	146	146	 37 %
Mjög eða frekar slæmt	40%	59%	2%	129	129	 40 %
Færð þú heimaþjónustu á vegum sveitarfélagsins?***						
Já	63%	33%	4%	150	150	 63 %
Nei	35%	58%	6%	253	252	 35 %
Tegund gagnaöflunar***						
Könnun svarað á netinu	23%	72%	6%	442	445	 23 %
Könnun svarað í síma	44%	50%	6%	561	558	 44 %

Marktækur munur er á hópum: * $p < 0,05$; ** $p < 0,01$; *** $p < 0,001$

óg merkir að gögnin uppfylltu ekki forsendur marktæktarprófs.

Tafla 55. Hefur þú skipt um húsnæði á síðast liðnum 5 árum eða hyggst þú skipta um húsnæði á næstu 5 árum?
Tíðnitafla

	Fjöldi fyrir vigtun	Fjöldi eftir vigtun	Hlutfall	Vikmörk +/-	Hlutfall
Já, skipti um húsnæði á s.l. 5 árum	175	175	18%	2,4%	18%
Já, hyggst skipta á næstu 5 árum	103	103	10%	1,9%	10%
Já bæði, ég skipti um húsnæði s.l. 5 ár og hyggst skipta aftur á næstu 5 árum	15	15	1%	0,8%	1%
Nei	700	701	71%	2,8%	71%
Fjöldi svara	993	994	100%		
Á ekki við	17	17			
Vil ekki svara	18	18			
Alls	1028	1029			

Þeir sem búa ekki á hjúkrunar- eða dvalarheimili fengu þessa spurningu.

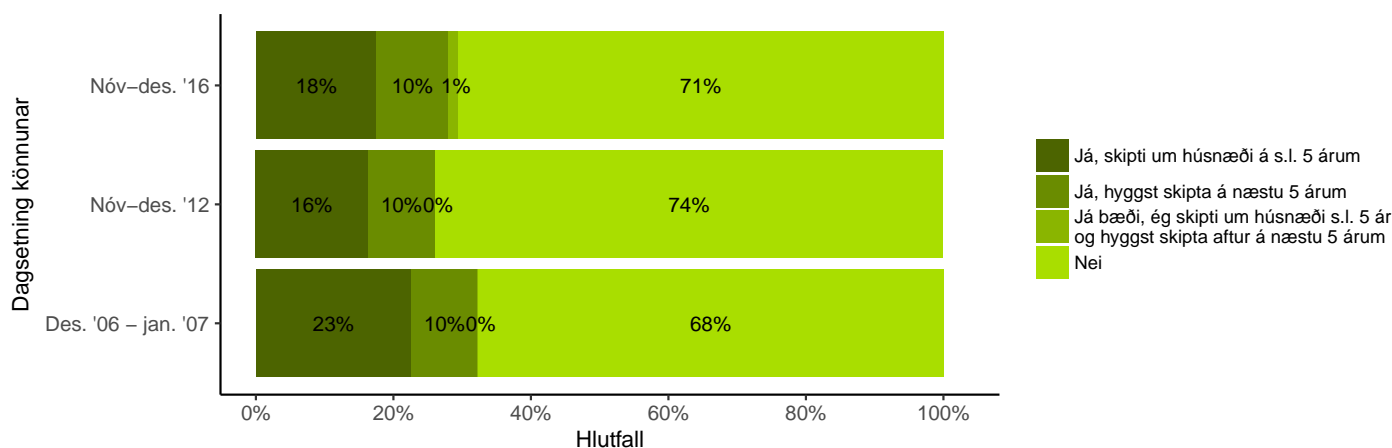
Þróun

Fyrri ár var ekki í boði að merkja við „Já bæði“.

Bakgrunnsgreining

	Já, skipti um húsnæði á s.l. 5 árum	Já, hyggst skipta á næstu 5 árum	Já bæði, ég skipti um húsnæði s.l. 5 ár og hyggst skipta aftur á næstu 5 árum	Nei	Fjöldi eftir vigtun	Fjöldi fyrir vigtun	Já
Heild Kyn	18%	10%	1%	71%	993	993	29 %
Karl	17%	10%	2%	71%	459	471	29 %
Kona	18%	10%	1%	70%	534	522	30 %
Aldur^{ög}							
67-69 ára	17%	10%	3%	69%	225	225	31 %
70-72 ára	16%	13%	2%	69%	217	217	31 %
73-75 ára	17%	13%	1%	68%	149	149	32 %
76-79 ára	22%	11%	1%	67%	139	139	33 %
80-87 ára	19%	8%	0%	72%	204	204	28 %
88 ára og eldri	10%	2%	0%	88%	59	59	12 %
Búseta							
Reykjavík	18%	13%	2%	68%	360	365	32 %
Nágrannasveitarfélög Reykjavíkur	21%	10%	2%	66%	253	257	34 %
Landsbyggð	15%	8%	1%	76%	380	371	24 %
Hjúskaparstaða							
Gift(ur) eða í sambúð	15%	11%	2%	72%	626	628	28 %
Ekkja eða ekill	24%	10%	0%	66%	232	229	34 %
Ógift(ur) og ekki í sambúð	19%	9%	3%	69%	126	127	31 %
Fjöldi heimili^{ög}							
Byr ein(n)	23%	10%	1%	66%	341	340	34 %
Tveir	15%	11%	2%	72%	590	591	28 %
Þrír eða fleiri	9%	9%	0%	82%	56	56	18 %
Staða á vinnumarkaði*							
Stundar launaða vinnu	13%	8%	4%	75%	173	175	25 %
Vill stunda launaða vinnu	18%	14%	1%	67%	152	152	33 %
Vill ekki st. launaða vinnu	18%	10%	1%	71%	638	636	29 %
Ráðstöfunartekjur heimilisins^{ög}							
200 þús. kr. eða lægri	24%	9%	0%	67%	94	93	33 %
201-300 þús. kr.	21%	12%	2%	65%	136	135	35 %
301-400 þús. kr.	15%	12%	2%	71%	130	130	29 %
401-500 þús. kr.	13%	12%	3%	72%	103	104	28 %
Yfir 500 þús. kr.	19%	9%	3%	70%	111	112	30 %
Myndir þú segja að heilsufar þitt sé almennt gott eða slæmt?							
Mjög gott	16%	9%	1%	74%	300	300	26 %
Frekar gott	18%	11%	1%	70%	422	422	30 %
Hvorki né / í meðallagi	18%	10%	1%	70%	142	142	30 %
Mjög eða frekar slæmt	20%	12%	5%	64%	127	127	36 %
Færð þú heimaþjónustu á vegum sveitarfélagsins?							
Já	22%	8%	2%	67%	147	147	33 %
Nei	18%	11%	2%	68%	251	250	32 %
Tegund gagnaöflunar							
Könnun svarað á netinu	18%	10%	2%	70%	440	443	30 %
Könnun svarað í síma	17%	11%	1%	71%	553	550	29 %

Marktækur munur er á hópum: * $p < 0,05$; ** $p < 0,01$; *** $p < 0,001$

óg merkir að gögnin uppfylltu ekki forsendur marktæktarprófs.

Tafla 56. Hverjar eru helstu ástæður fyrir því að þú skiptir eða ætlar að skipta um húsnæði?

Þróun

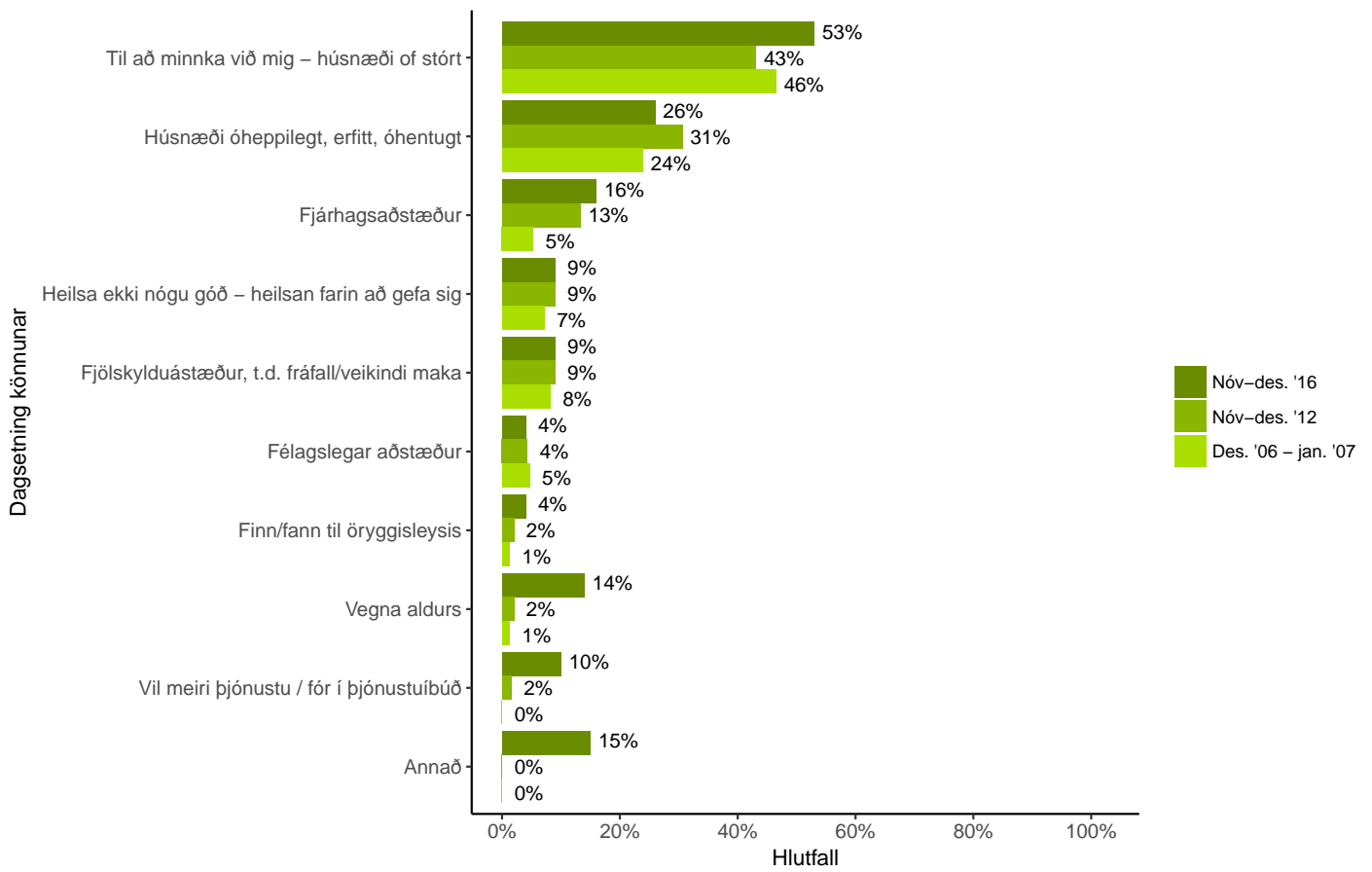

Þeir sem búa ekki á hjúkrunar- eða dvalarheimili fengu þessa spurningu.

Bakgrunnsgreining

	Til að minnka við mig - húsnæði of stórt	Húsnæði óheppilegt, erfitt, óhentugt	Fjárhagsaðstæður	Heilsa ekki nógu góð - heilsan farin að gefa sig	Fjölskyldu-ástandur, t.d. fráfall / veikindi maka	Fjöldi eftir vigtun	Fjöldi fyrir vigtun
Heild Kyn	53%	26%	16%	9%	9%	289	290
Karl	52%	27%	13%	10%	8%	131	135
Kona	53%	25%	17%	8%	10%	158	155
Aldur				óg	óg		
67-69 ára	46%	22%	22%	7%	6%	68	68
70-72 ára	53%	24%	23%	9%	4%	67	67
73-75 ára	57%	26%	15%	9%	9%	47	47
76-79 ára	53%	33%	9%	11%	24%	45	45
80-87 ára	59%	27%	7%	9%	7%	56	56
88 ára og eldri	28%	28%	0%	28%	15%	7	7
Búseta							
Reykjavík	51%	31%	14%	13%	10%	113	115
Nágrannasveitarfélög Reykjavíkur	61%	18%	17%	7%	7%	86	87
Landsbyggð	46%	26%	16%	7%	10%	90	88
Hjúskaparstaða	*				***		
Gift(ur) eða í sambúð	55%	25%	14%	9%	5%	172	173
Ekkja eða ekill	58%	27%	16%	9%	23%	79	78
Ógift(ur) og ekki í sambúð	32%	26%	21%	11%	3%	38	38
Fjöldi heimili				óg	óg		
Býr ein(n)	53%	25%	18%	10%	17%	115	114
Tveir	51%	27%	14%	8%	5%	163	164
Þrír eða fleiri	80%	20%	0%	20%	0%	10	10
Staða á vinnumarkaði			*	óg	óg		
Stundar launaða vinnu	42%	24%	18%	4%	7%	44	45
Vill stunda launaða vinnu	45%	24%	27%	4%	6%	49	49
Vill ekki st. launaða vinnu	56%	28%	11%	12%	11%	185	184
Ráðstöfunartekjur heimilisins			*	óg	óg		
200 þús. kr. eða lægri	50%	20%	7%	10%	17%	30	30
201-300 þús. kr.	53%	26%	28%	9%	18%	46	46
301-400 þús. kr.	55%	21%	19%	16%	5%	38	38
401-500 þús. kr.	48%	45%	28%	17%	10%	29	29
Yfir 500 þús. kr.	53%	29%	6%	3%	3%	34	34
Myndir þú segja að heilsufar þitt sé almennt gott eða slæmt?	**	***		óg	óg		
Mjög gott	49%	18%	17%	1%	5%	77	77
Frekar gott	64%	18%	13%	3%	11%	125	125
Hvorki né / í meðallagi	44%	40%	16%	25%	18%	43	43
Mjög eða frekar slæmt	36%	49%	20%	24%	4%	45	45
Færð þú heimaþjónustu á vegum sveitarfélagsins?		**					
Já	42%	47%	17%	23%	19%	48	48
Nei	52%	19%	13%	12%	13%	77	77
Tegund gagnaöflunar		*					
Könnun svarað á netinu	58%	19%	19%	10%	8%	129	130
Könnun svarað í síma	48%	31%	13%	9%	11%	160	160

Marktækur munur er á hópum: * $p < 0,05$; ** $p < 0,01$; *** $p < 0,001$

óg merkir að gögnin uppfylltu ekki forsendur marktæktarprófs. Svarendur gátu merkt við allt sem við átti. 0,29% svarenda vildi ekki svara spurningunni. Þeir sem sögðust ekki hafa skipt um húsnæði eða ætla að skipta um húsnæði (735) fengu ekki þessa spurningu.

Bakgrunnsgreining -framhald

	Félagslegar aðstæður	Finn/ fann til öryggisleysis	Vegna aldurs	Vil meiri þjónustu / fór í þjónustuþibúð	Annað	Fjöldi eftir vigtun	Fjöldi fyrir vigtun
Heild	4%	4%	14%	10%	15%	289	290
Kyn							
Karl	2%	4%	14%	7%	16%	131	135
Kona	5%	4%	15%	13%	14%	158	155
Aldur	óg	óg	**	óg			
67-69 ára	4%	1%	10%	4%	24%	68	68
70-72 ára	2%	1%	9%	3%	18%	67	67
73-75 ára	2%	4%	9%	9%	13%	47	47
76-79 ára	9%	11%	20%	13%	9%	45	45
80-87 ára	4%	4%	21%	21%	7%	56	56
88 ára og eldri	0%	14%	57%	28%	15%	7	7
Búseta	óg	óg	*				
Reykjavík	5%	7%	21%	14%	13%	113	115
Nágrannasveitarfélög							
Reykjavíkurborg	2%	2%	9%	6%	12%	86	87
Landsbyggð	3%	2%	12%	9%	20%	90	88
Hjúskaparstaða	óg	óg		*	*		
Gift(ur) eða í sambúð	1%	3%	13%	6%	19%	172	173
Ekkja eða ekill	9%	5%	19%	17%	5%	79	78
Ógift(ur) og ekki í sambúð	5%	5%	13%	13%	18%	38	38
Fjöldi heimili	óg	óg		*	*		
Býr ein(n)	8%	4%	16%	16%	10%	115	114
Tveir	1%	4%	13%	6%	20%	163	164
Þrír eða fleiri	0%	10%	10%	10%	0%	10	10
Staða á vinnumarkaði	óg	óg	*	*	*		
Stundar launaða vinnu	2%	0%	11%	0%	25%	44	45
Vill stunda launaða vinnu	6%	8%	4%	10%	18%	49	49
Vill ekki st. launaða vinnu	4%	4%	18%	13%	11%	185	184
Ráðstöfunartekjur heimilisins	óg	óg	óg	óg			
200 þús. kr. eða lægri	17%	3%	3%	17%	10%	30	30
201-300 þús. kr.	7%	7%	15%	13%	11%	46	46
301-400 þús. kr.	0%	5%	13%	8%	19%	38	38
401-500 þús. kr.	3%	7%	13%	11%	10%	29	29
Yfir 500 þús. kr.	0%	3%	12%	3%	27%	34	34
Myndir þú segja að heilsufar þitt sé almennt gott eða slæmt?	óg	óg		óg			
Mjög gott	0%	4%	13%	3%	20%	77	77
Frekar gott	6%	4%	12%	10%	12%	125	125
Hvorki né / í meðallagi	7%	7%	28%	14%	16%	43	43
Mjög eða frekar slæmt	2%	2%	11%	18%	14%	45	45
Færð þú heimaþjónustu á vegum sveitarfélagsins?	óg	óg		**			
Já	10%	12%	19%	31%	8%	48	48
Nei	5%	3%	17%	10%	14%	77	77
Tegund gagnaöflunar	óg			***			
Könnun svarað á netinu	1%	2%	15%	3%	16%	129	130
Könnun svarað í síma	6%	6%	14%	16%	14%	160	160

Marktækur munur er á hópum: * $p < 0,05$; ** $p < 0,01$; *** $p < 0,001$

óg merkir að gögnin uppfylltu ekki forsendur marktæktarprófs. Svarendur gátu merkt við allt sem við átti. 0,29% svarenda vildi ekki svara spurningunni. Þeir sem sögðust ekki hafa skipt um húsnæði eða ætla að skipta um húsnæði (735) fengu ekki þessa spurningu.

Tafla 57. Ef/þegar þú skiptir um húsnæði hversu mikilvægt eða lítilvægt er að stutt sé í þjónustu fyrir eldri borgara nálægt húsnæðinu?

Tíðnitafla

	Fjöldi fyrir vigtun	Fjöldi eftir vigtun	Hlutfall	Vikmörk +/-	Hlutfall
Mjög lítilvægt	41	41	4%	1,3%	4%
Frekar lítilvægt	43	43	4%	1,3%	4%
Hvorki né	164	163	17%	2,4%	17%
Frekar mikilvægt	258	258	27%	2,8%	27%
Mjög mikilvægt	447	449	47%	3,2%	47%
Fjöldi svara	953	954	100%		
Á ekki við	17	17			
Vil ekki svara	58	58			
Alls	1028	1029			

Þeir sem búa ekki á hjúkrunar- eða dvalarheimili fengu þessa spurningu.

Þróun

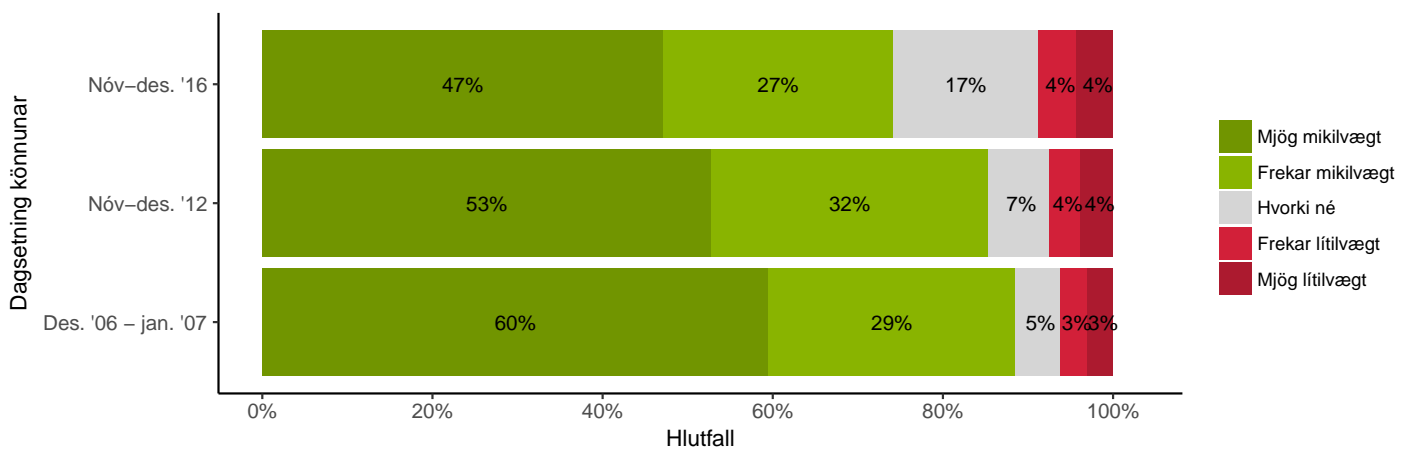

Bakgrunnsgreining

	Mjög lítilvægt	Frekar lítilvægt	Hvorki né	Frekar mikilvægt	Mjög mikilvægt	Fjöldi eftir vigtun	Fjöldi fyrir vigtun	Frekar eða mjög mikilvægt
Heild Kyn***	4%	4%	17%	27%	47%	953	953	74 %
Karl	6%	5%	22%	30%	38%	443	454	67 %
Kona	3%	4%	13%	25%	55%	510	499	80 %
Aldur***								
67-69 ára	7%	4%	22%	29%	39%	220	220	67 %
70-72 ára	5%	7%	19%	35%	34%	206	206	70 %
73-75 ára	3%	2%	17%	26%	51%	144	144	78 %
76-79 ára	7%	6%	16%	23%	48%	133	133	71 %
80-87 ára	1%	5%	13%	18%	64%	192	192	82 %
88 ára og eldri	2%	0%	10%	33%	55%	58	58	88 %
Búseta								
Reykjavík	5%	5%	19%	25%	47%	342	347	72 %
Nágrannasveitarfélög Reykjavíkur	3%	4%	18%	28%	47%	244	248	75 %
Landsbyggð	4%	5%	15%	29%	47%	366	358	76 %
Hjúskaparstaða*								
Gift(ur) eða í sambúð	5%	4%	19%	29%	44%	606	608	73 %
Ekkja eða ekill	3%	6%	13%	22%	57%	221	219	78 %
Ógift(ur) og ekki í sambúð	6%	7%	15%	26%	46%	121	121	73 %
Fjöldi heimili***								
Býr ein(n)	3%	6%	12%	23%	55%	323	321	78 %
Tveir	5%	4%	19%	27%	45%	569	570	73 %
Þrír eða fleiri	5%	0%	23%	46%	26%	55	55	71 %
Staða á vinnumarkaði***								
Stundar launaða vinnu	9%	5%	22%	37%	27%	167	169	65 %
Vill stunda launaða vinnu	3%	5%	15%	25%	52%	148	148	77 %
Vill ekki st. launaða vinnu	4%	4%	16%	24%	52%	609	607	76 %
Ráðstöfunartekjur heimilisins								
200 þús. kr. eða lægri	5%	7%	13%	21%	55%	87	86	76 %
201-300 þús. kr.	1%	4%	14%	27%	54%	135	134	81 %
301-400 þús. kr.	5%	3%	15%	24%	53%	127	127	77 %
401-500 þús. kr.	4%	5%	24%	27%	41%	100	101	67 %
Yfir 500 þús. kr.	8%	6%	18%	32%	34%	107	108	67 %
Myndir þú segja að heilsufar þitt sé almennt gott eða slæmt?***								
Mjög gott	6%	3%	22%	31%	37%	286	286	68 %
Frekar gott	4%	5%	16%	30%	45%	406	406	76 %
Hvorki né / í meðallagi	5%	7%	15%	17%	56%	135	135	73 %
Mjög eða frekar slæmt	1%	3%	13%	19%	64%	124	124	83 %
Færð þú heimaþjónustu á vegum sveitarfélagsins?***								
Já	1%	2%	11%	14%	71%	139	139	86 %
Nei	3%	6%	13%	33%	46%	239	238	79 %
Tegund gagnaöflunar***								
Könnun svarað á netinu	4%	4%	23%	34%	34%	429	432	68 %
Könnun svarað í síma	4%	5%	12%	21%	58%	524	521	79 %

Marktækur munur er á hópum: * $p < 0,05$; ** $p < 0,01$; *** $p < 0,001$

óg merkir að gögnin uppfylltu ekki forsendur marktæktarprófs.

Tafla 58. Hefur þú sótt um þjónustuíbúð á vegum sveitarfélags eða um færni- og heilsumat fyrir hjúkrunar- eða dvalarheimili?

Tíðnitafla

	Fjöldi fyrir vigtun	Fjöldi eftir vigtun	Hlutfall	Vikmörk +/-	Hlutfall
Nei, sótt um hvorugt	969	969	96%	1,2%	96 %
Já, bæði sótt um þjónustuíbúð og færni- og heilsumat	2	2	0%	0,3%	0 %
Já, sótt um færni- og heilsumat	6	6	1%	0,5%	1 %
Já, sótt um þjónustuíbúð	30	30	3%	1,1%	3 %
Fjöldi svara	1007	1007	100%		
Á ekki við	17	17			
Vil ekki svara	4	4			
Alls	1028	1028			

Þeir sem búa ekki á hjúkrunar- eða dvalarheimili fengu þessa spurningu.

Próun

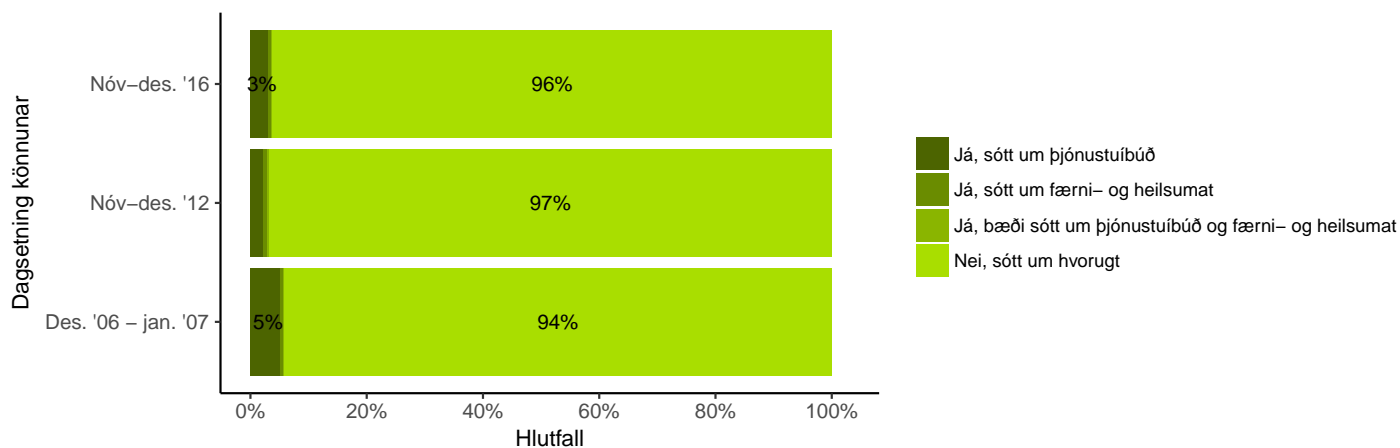

Bakgrunnsgreining

	Nei, sótt um hvorugt	Já, bæði sótt um þjónustu-íbúð og færni- og heilsumat	Já, sótt um færni- og heilsumat	Já, sótt um þjónustuíbúð	Fjöldi eftir vigtun	Fjöldi fyrir vigtun	Nei
Heild Kyn^{0g}	96%	0%	1%	3%	1007	1007	96 %
Karl	97%	0%	1%	2%	467	479	97 %
Kona	95%	0%	1%	4%	540	528	95 %
Aldur^{0g}							
67-69 ára	98%	0%	0%	2%	229	229	98 %
70-72 ára	98%	0%	0%	1%	220	220	98 %
73-75 ára	99%	0%	0%	1%	150	150	99 %
76-79 ára	95%	1%	1%	4%	141	141	95 %
80-87 ára	92%	0%	1%	7%	205	205	92 %
88 ára og eldri	93%	2%	2%	3%	62	62	93 %
Búseta^{0g}							
Reykjavík	96%	0%	1%	4%	366	371	96 %
Nágrannasveitarfélög Reykjavíkur	98%	0%	1%	1%	256	260	98 %
Landsbyggð	95%	0%	1%	4%	385	376	95 %
Hjúskaparstaða^{0g}							
Gift(ur) eða í sambúð	98%	0%	0%	1%	635	637	98 %
Ekkja eða ekill	92%	1%	1%	6%	235	232	92 %
Ógift(ur) og ekki í sambúð	94%	0%	1%	5%	128	129	94 %
Fjöldi heimili^{0g}							
Býr ein(n)	92%	1%	1%	6%	345	343	92 %
Tveir	98%	0%	0%	1%	598	599	98 %
Þrír eða fleiri	98%	0%	0%	2%	57	57	98 %
Staða á vinnumarkaði^{0g}							
Stundar launaða vinnu	98%	0%	0%	2%	175	177	98 %
Vill stunda launaða vinnu	96%	0%	1%	3%	155	155	96 %
Vill ekki st. launaða vinnu	95%	0%	1%	3%	645	643	95 %
Ráðstöfunartekjur heimilisins^{0g}							
200 þús. kr. eða lægri	97%	0%	0%	3%	95	94	97 %
201-300 þús. kr.	93%	1%	1%	5%	137	136	93 %
301-400 þús. kr.	96%	0%	0%	4%	132	132	96 %
401-500 þús. kr.	99%	0%	0%	1%	104	105	99 %
Yfir 500 þús. kr.	98%	0%	1%	1%	112	113	98 %
Myndir þú segja að heilsufar þitt sé almennt gott eða slæmt?^{0g}							
Mjög gott	98%	0%	0%	2%	303	303	98 %
Frekar gott	97%	0%	0%	3%	429	429	97 %
Hvorki né / í meðallagi	97%	0%	1%	3%	145	145	97 %
Mjög eða frekar slæmt	89%	1%	2%	8%	127	127	89 %
Færð þú heimaþjónustu á vegum sveitarfélagsins?^{0g}							
Já	90%	1%	2%	8%	148	148	90 %
Nei	94%	0%	1%	6%	252	251	94 %
Tegund gagnaöflunar^{0g}							
Könnun svarað á netinu	99%	0%	0%	1%	446	449	99 %
Könnun svarað í síma	94%	0%	1%	5%	561	558	94 %

Marktækur munur er á hópum: * $p < 0,05$; ** $p < 0,01$; *** $p < 0,001$

óg merkir að gögnin uppfylltu ekki forsendur marktæktarprófs.

Tafla 59. Er bíll á heimilinu?

Tíðnitafla

	Fjöldi fyrir vigtun	Fjöldi eftir vigtun	Hlutfall	Vikmörk +/-	Hlutfall
Já	897	896	87%	2,0%	87 %
Nei	131	132	13%	2,0%	13 %
Fjöldi svara	1028	1028	100%		
Vil ekki svara	0	0			
Alls	1028	1028			

Próun

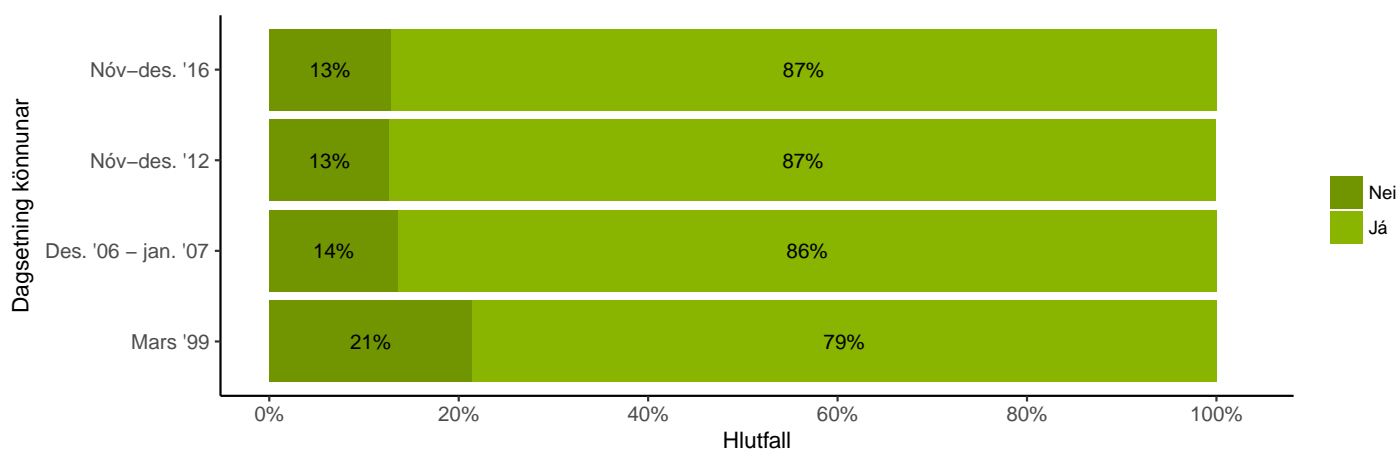

Bakgrunnsgreining

	Já	Nei	Fjöldi eftir vigtun	Fjöldi fyrir vigtun	Já
Heild	87%	13%	1028	1028	87 %
Kyn***					
Karl	95%	5%	479	491	95 %
Kona	81%	19%	549	537	81 %
Aldur***					
67-69 ára	95%	5%	229	229	95 %
70-72 ára	95%	5%	223	223	95 %
73-75 ára	95%	5%	153	153	95 %
76-79 ára	91%	9%	144	144	91 %
80-87 ára	77%	23%	212	212	77 %
88 ára og eldri	43%	57%	67	67	43 %
Búseta***					
Reykjavík	79%	21%	374	379	79 %
Nágrannasveitarfélög	88%	12%	259	263	88 %
Reykjavíkurborg	94%	6%	395	386	94 %
Hjúskaparstaða***					
Gift(ur) eða í sambúð	98%	2%	643	645	98 %
Ekkja eða ekill	67%	33%	242	239	67 %
Ógift(ur) og ekki í sambúð	71%	29%	134	135	71 %
Fjöldi heimili***					
Býr ein(n)	68%	32%	346	344	68 %
Tveir	98%	2%	600	601	98 %
Þrjú eða fleiri	98%	2%	58	58	98 %
Staða á vinnumarkaði***					
Stundar launaða vinnu	99%	1%	176	178	99 %
Vill stunda launaða vinnu	90%	10%	159	159	90 %
Vill ekki st. launaða vinnu	83%	17%	660	658	83 %
Ráðstöfunartekjur heimilisins***					
200 þús. kr. eða lægri	66%	34%	98	97	66 %
201-300 þús. kr.	81%	19%	139	138	81 %
301-400 þús. kr.	97%	3%	133	133	97 %
401-500 þús. kr.	100%	0%	104	105	100 %
Yfir 500 þús. kr.	99%	1%	113	114	99 %
Myndir þú segja að heilsufar þitt sé almennt gott eða slæmt?					
Mjög gott	90%	10%	308	308	90 %
Frekar gott	87%	13%	436	436	87 %
Hvorki né / í meðallagi	84%	16%	149	149	84 %
Mjög eða frekar slæmt	85%	15%	132	132	85 %
Færð þú heimaþjónustu á vegum sveitarfélagsins?***					
Já	65%	35%	151	151	65 %
Nei	81%	19%	270	269	81 %
Tegund gagnaöflunar***					
Könnun svarað á netinu	96%	4%	451	454	96 %
Könnun svarað í síma	80%	20%	577	574	80 %

Marktækur munur er á hópum: * $p < 0,05$; ** $p < 0,01$; *** $p < 0,001$

óg merkir að gögnin uppfylltu ekki forsendur marktæktarprófs.

Tafla 60. Hvernig kemst þú ferða þinna?

Þróun

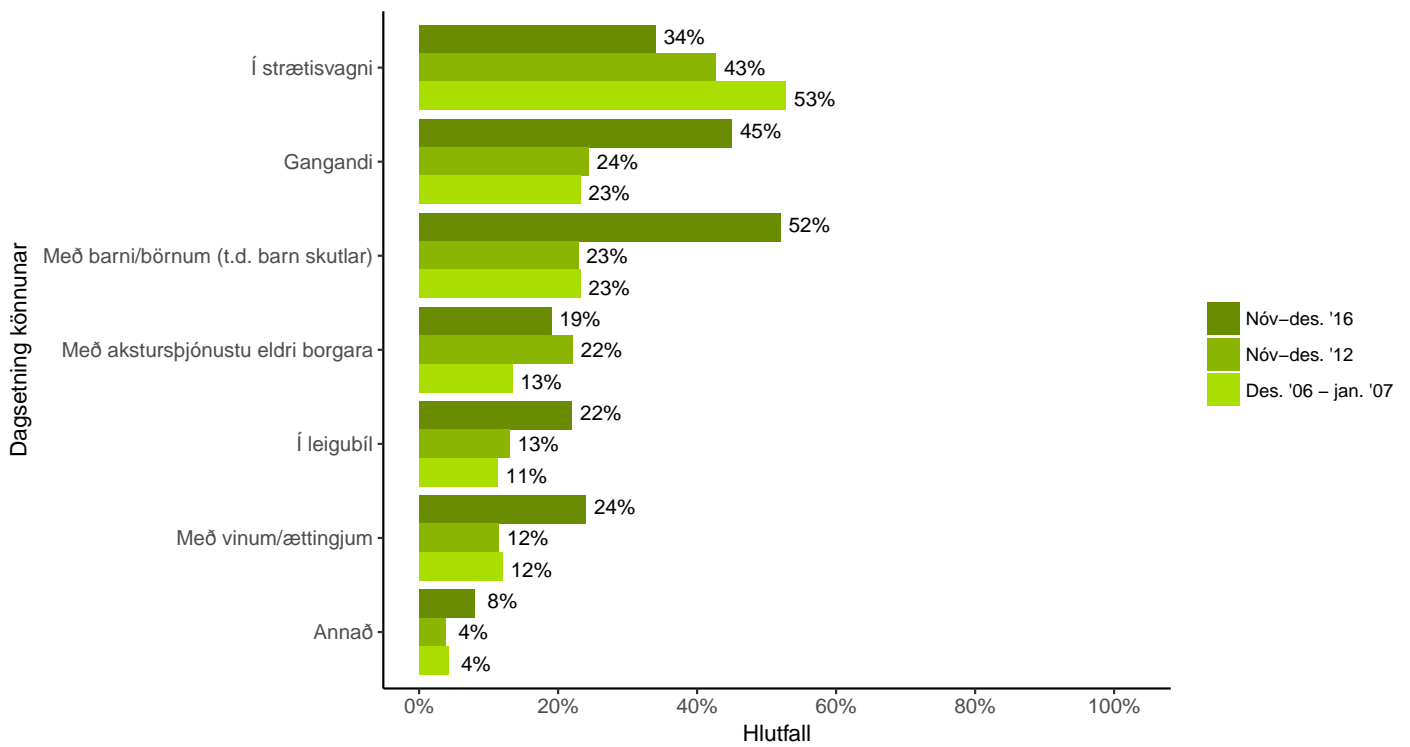

Þeir sem segja að það sé ekki bíll á heimlinu voru spurðir þessarar spurningar.

Bakgrunnsgreining

	Í strætis- vagni	Gangandi	Með barni/ börnum (t.d. barn skutlar)	Með aksturs- þjónustu eldri borgara	Í leigubíl	Með vinum/ ættingjum	Annað	Fjöldi eftir vigtun	Fjöldi fyrir vigtun
Heild	34%	45%	52%	19%	22%	24%	8%	131	130
Kyn				óg			óg		
Karl	44%	60%	40%	8%	28%	12%	16%	24	25
Kona	31%	42%	55%	22%	21%	27%	7%	107	105
Aldur	óg	óg	***	óg	óg	óg	óg		
67-69 ára	58%	41%	8%	8%	25%	35%	24%	12	12
70-72 ára	54%	73%	18%	27%	27%	36%	18%	11	11
73-75 ára	50%	0%	62%	25%	13%	0%	0%	8	8
76-79 ára	49%	75%	25%	9%	8%	16%	0%	12	12
80-87 ára	32%	45%	69%	25%	24%	21%	2%	49	49
88 ára og eldri	13%	40%	60%	16%	23%	29%	13%	38	38
Búseta	**				*	*	óg		
Reykjavík	42%	44%	55%	16%	29%	21%	9%	77	77
Nágrannasveitarfélög									
Reykjavíkurborg	36%	40%	60%	30%	20%	17%	7%	30	30
Landsbyggð	4%	57%	35%	18%	4%	44%	9%	24	23
Hjúskaparstaða	**						óg		
Gift(ur) eða í sambúð	41%	50%	58%	25%	33%	8%	8%	12	12
Ekkja eða ekill	23%	43%	59%	23%	18%	20%	6%	80	79
Ógift(ur) og ekki í sambúð	55%	50%	37%	10%	26%	35%	13%	38	38
Myndir þú segja að heilsufar þitt sé almennt gott eða slæmt?				óg			óg		
Mjög gott	40%	53%	46%	17%	10%	27%	7%	30	30
Frekar gott	35%	45%	57%	23%	32%	24%	9%	56	56
Hvorki né / í meðallagi	33%	38%	46%	17%	21%	34%	8%	24	24
Mjög eða frekar slæmt	21%	42%	53%	16%	16%	11%	11%	19	19
Færð þú heimþjónustu á vegum sveitarfélagsins?							óg		
Já	17%	35%	63%	29%	28%	19%	10%	52	52
Nei	33%	45%	57%	14%	21%	34%	8%	51	51
Tegund gagnaöflunar	**		***	óg	óg	óg	óg		
Könnun svarað á netinu	65%	65%	12%	35%	47%	54%	6%	17	17
Könnun svarað í síma	29%	42%	58%	17%	18%	20%	9%	114	113

Marktækur munur er á hópum: * $p < 0,05$; ** $p < 0,01$; *** $p < 0,001$

óg merkir að gögnin uppfylltu ekki forsendur marktæktarþrófs. Svarendur gátu merkt við allt sem við átti. 0,1% svarenda vildi ekki svara spurningunni.

Atvinnuhagir

Tafla 61. Ert þú í launaðri vinnu?

Tíðnitafla

	Fjöldi fyrir vigtun	Fjöldi eftir vigtun	Hlutfall	Vikmörk +/-	Hlutfall
Já	169	167	16%	2,3%	16 %
Nei	850	852	84%	2,3%	84 %
Fjöldi svara	1019	1019	100%		
Vil ekki svara	9	9			
Alls	1028	1028			

Próun

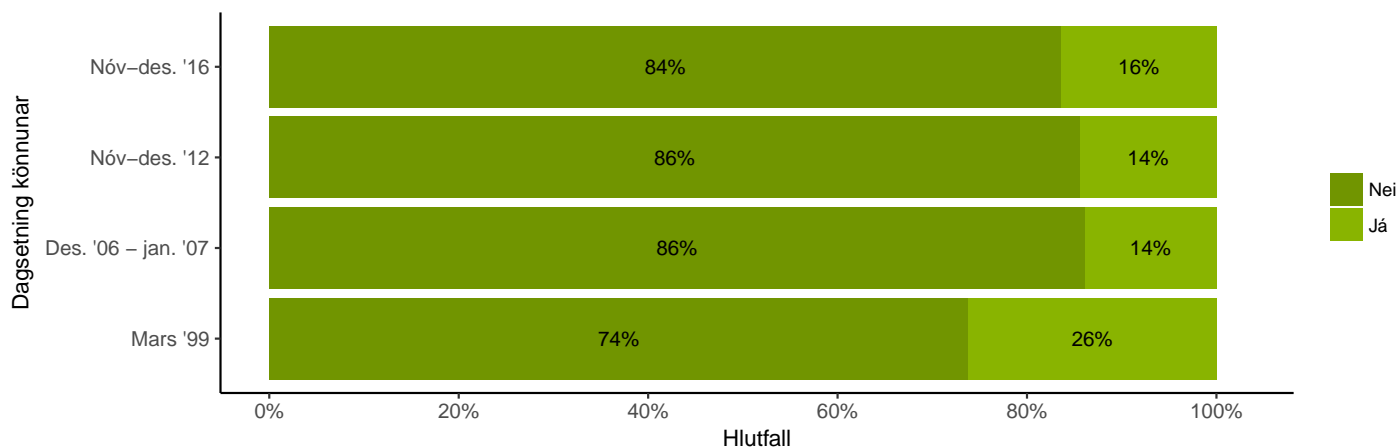

Bakgrunnsgreining

	Já	Nei	Fjöldi eftir vigtun	Fjöldi fyrir vigtun	Já
Heild	16%	84%	1019	1019	16%
Kyn***					
Karl	25%	75%	475	487	25%
Kona	9%	91%	544	532	9%
Aldur***					
67-69 ára	40%	60%	225	225	40%
70-72 ára	21%	79%	220	220	21%
73-75 ára	10%	90%	153	153	10%
76-79 ára	6%	94%	142	142	6%
80-87 ára	4%	96%	212	212	4%
88 ára og eldri	1%	99%	67	67	1%
Búseta					
Reykjavík	16%	84%	371	376	16%
Nágrannasveitarfélög	17%	83%	259	263	17%
Reykjavíkurborg	16%	84%	389	380	16%
Hjúskaparstaða***					
Gift(ur) eða í sambúð	21%	79%	635	637	21%
Ekkja eða ekill	5%	95%	242	239	5%
Ógift(ur) og ekki í sambúð	18%	82%	133	134	18%
Fjöldi heimili***					
Býr ein(n)	11%	89%	345	343	11%
Tveir	19%	81%	591	593	19%
Þrjú eða fleiri	31%	69%	58	58	31%
Ráðstöfunartekjur heimilisins***					
200 þús. kr. eða lægri	7%	93%	98	97	7%
201-300 þús. kr.	9%	91%	139	138	9%
301-400 þús. kr.	10%	90%	132	132	10%
401-500 þús. kr.	20%	80%	103	104	20%
Yfir 500 þús. kr.	45%	55%	110	111	45%
Myndir þú segja að heilsufar þitt sé almennt gott eða slæmt?***					
Mjög gott	27%	73%	305	305	27%
Frekar gott	15%	85%	433	433	15%
Hvorki né / í meðallagi	7%	93%	147	147	7%
Mjög eða frekar slæmt	7%	93%	131	131	7%
Færð þú heimaþjónustu á vegum sveitarfélagsins?***					
Já	3%	97%	151	151	3%
Nei	13%	87%	267	266	13%
Tegund gagnaöflunar***					
Könnun svarað á netinu	24%	76%	441	445	24%
Könnun svarað í síma	11%	89%	577	574	11%

Marktækur munur er á hópum: * $p < 0,05$; ** $p < 0,01$; *** $p < 0,001$

óg merkir að gögnin uppfylltu ekki forsendur marktæktarprófs.

Tafla 62. Hversu margar stundir á viku vinnur þú?

Tíðnitafla

	Fjöldi fyrir vigtun	Fjöldi eftir vigtun	Hlutfall	Vikmörk +/-	Hlutfall
Minna en 38 stundir	67	67	44%	7,9%	44 %
38 stundir eða meira	87	85	56%	7,9%	56 %
Fjöldi svara	154	152	100%		
Á ekki við - ekki í launaðri vinnu	859	861			
Vil ekki svara	15	15			
Alls	1028	1028			

Þeir sem sögðust vera í launaðri vinnu fengu þessa spurningu.

Þróun

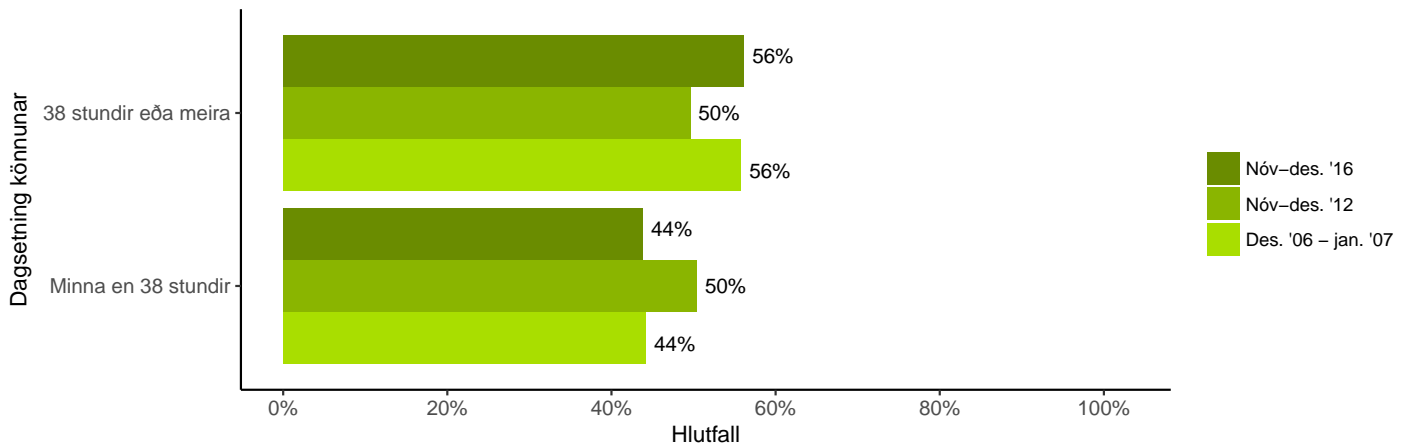

Bakgrunnsgreining

	Minna en 38 stundir	38 stundir eða meira	Fjöldi eftir vigtun	Fjöldi fyrir vigtun	Meðalfjöldi vinnustunda á viku
Heild	44%	56%	152	154	34,4
Kyn					
Karl	33%	67%	108	111	36,6
Kona	70%	30%	44	43	29,2
Búseta					
Reykjavík	51%	49%	55	57	34,2
Nágrannasveitarfélög	37%	63%	40	41	36,9
Reykjavíkurborg	41%	59%	57	56	32,9
Hjúskaparstaða					
Gift(ur) eða í sambúð	43%	57%	119	121	34,9
Ekkja eða ekill	37%	63%	11	11	33,0
Ógift(ur) og ekki í sambúð	50%	50%	22	22	32,3
Fjöldi heimili					
Býr ein(n)	43%	57%	35	35	34,1
Tveir	48%	52%	98	99	33,8
Þrír eða fleiri	28%	72%	18	18	39,1
Ráðstöfunartekjur heimilisins					
200 þús. kr. eða lægri	43%	57%	7	7	34,1
201-300 þús. kr.	59%	41%	12	12	23,9
301-400 þús. kr.	59%	41%	12	12	33,7
401-500 þús. kr.	53%	47%	21	21	36,5
Yfir 500 þús. kr.	44%	56%	47	48	33,7
Myndir þú segja að heilsufar þitt sé almennt gott eða slæmt?					
Mjög gott	35%	65%	76	77	37,7
Frekar gott	48%	52%	58	59	31,2
Hvorki né / í meðallagi	60%	40%	10	10	37,2
Mjög eða frekar slæmt	75%	25%	8	8	23,4
Færð þú heimaþjónustu á vegum sveitarfélagsins?					
Já	74%	26%	4	4	22,2
Nei	37%	63%	33	33	37,2
Tegund gagnaöflunar					
Könnun svarað á netinu	41%	59%	94	96	35,9
Könnun svarað í síma	49%	51%	58	58	32,0

Marktækur munur er á hópum: * $p < 0,05$; ** $p < 0,01$; *** $p < 0,001$

óg merkir að gögnin uppfylltu ekki forsendur marktæktarprófs.

Tafla 63. Myndir þú vilja vera í launaðri vinnu?

Tíðnitafla

	Fjöldi fyrir vigtun	Fjöldi eftir vigtun	Hlutfall	Vikmörk +/-	Hlutfall
Já	159	159	19%	2,7%	19 %
Nei	658	660	81%	2,7%	81 %
Fjöldi svara	817	819	100%		
Á ekki við - er í launaðri vinnu	178	176			
Vil ekki svara	33	33			
Alls	1028	1028			

Þeir sem sögðust ekki vera í launaðri vinnu fengu þessa spurningu.

Próun

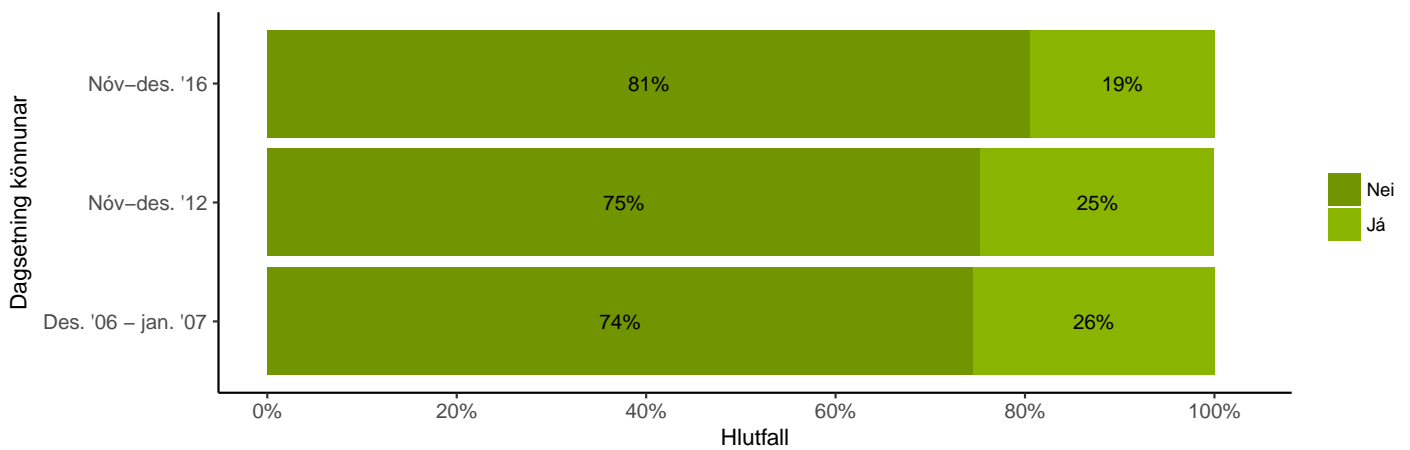

Bakgrunnsgreining

	Já	Nei	Fjöldi eftir vigtun	Fjöldi fyrir vigtun	Já
Heild	19%	81%	819	817	19%
Kyn*					
Karl	24%	76%	341	350	24%
Kona	17%	83%	478	467	17%
Aldur***					
67-69 ára	34%	66%	126	125	34%
70-72 ára	29%	71%	167	167	29%
73-75 ára	24%	76%	130	130	24%
76-79 ára	11%	89%	130	130	11%
80-87 ára	9%	91%	202	202	9%
88 ára og eldri	5%	95%	63	63	5%
Búseta*					
Reykjavík	17%	83%	298	301	17%
Nágrannasveitarfélög					
Reykjavíkurborg	16%	84%	207	210	16%
Landsbyggð	24%	76%	314	306	24%
Hjúskaparstaða***					
Gift(ur) eða í sambúð	23%	77%	483	483	23%
Ekkja eða ekill	9%	91%	222	219	9%
Ógift(ur) og ekki í sambúð	26%	74%	108	108	26%
Fjöldi heimili					
Býr ein(n)	15%	85%	297	295	15%
Tveir	22%	78%	465	465	22%
Þrjú eða fleiri	21%	79%	39	39	21%
Ráðstöfunartekjur heimilisins					
200 þús. kr. eða lægri	20%	80%	90	89	20%
201-300 þús. kr.	16%	84%	123	122	16%
301-400 þús. kr.	25%	75%	115	115	25%
401-500 þús. kr.	23%	77%	79	80	23%
Yfir 500 þús. kr.	10%	90%	58	59	10%
Myndir þú segja að heilsufar þitt sé almennt gott eða slæmt?					
Mjög gott	18%	82%	216	215	18%
Frekar gott	19%	81%	350	349	19%
Hvorki né / í meðallagi	23%	77%	132	132	23%
Mjög eða frekar slæmt	20%	80%	118	118	20%
Færð þú heimaþjónustu á vegum sveitarfélagsins?					
Já	14%	86%	146	146	14%
Nei	19%	81%	222	221	19%
Tegund gagnaöflunar*					
Könnun svarað á netinu	24%	76%	311	313	24%
Könnun svarað í síma	17%	83%	508	504	17%

Marktækur munur er á hópum: * $p < 0,05$; ** $p < 0,01$; *** $p < 0,001$

óg merkir að gögnin uppfylltu ekki forsendur marktæktarprófs.

Tafla 64. Voru starfslokin þín sveigjanleg, það er gast þú valið hvenær þú hættir að vinna, eða þurftir þú að hætta á einhverjum tilteknum aldri?

Tíðnitafla

	Fjöldi fyrir vigtun	Fjöldi eftir vigtun	Hlutfall	Vikmörk +/-	Hlutfall
Já, starfslokin voru sveigjanleg	424	424	54%	3,5%	54 %
Nei, ég þurfti að hætta á vissum aldri	214	214	27%	3,1%	27 %
Þurfti að hætta vegna veikinda	147	149	19%	2,7%	19 %
Fjöldi svara	785	787	100%		
Á ekki við, var ekki í launaðri vinnu	42	43			
Á ekki við, er í launaðri vinnu	178	176			
Vil ekki svara	21	21			
Alls	1026	1027			

Einungis þeir sem sögðust ekki vera í launaðri vinnu fengu þessa spurningu. Fjöldinn sem er merktur sem „Á ekki við, er í launaðri vinnu“ telur þá sem segja „Já“ og „Vil ekki svara“ í spurningunni „Ert þú í launaðri vinnu?“.

Próun

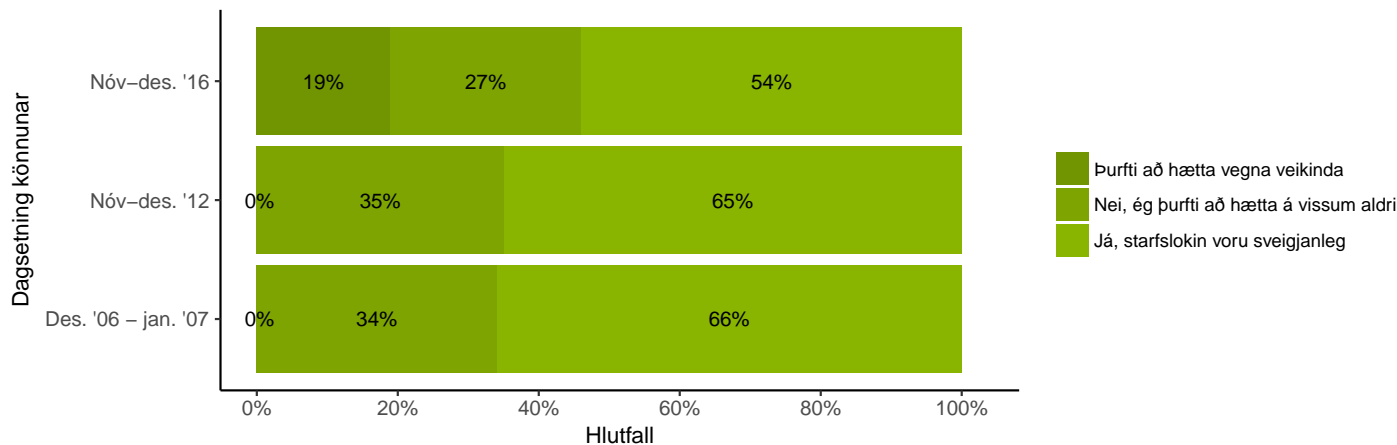

Athugið að fyrri ár var ekki í boði að merkja við „Þurfti að hætta vegna veikinda“. Einnig skal taka fram að í skýrslunni frá 2012 var „Á ekki við, var ekki í launaðri vinnu“ tekið með í prósentureikninginn, hér er sá valkostur felldur út. Hlutföllin í þessari skýrslu eru því örlítið hærra en þau sem voru í fyrri skýrslu.

Bakgrunnsgreining

	Já, starfslokin voru sveigjanleg	Nei, ég þurfti að hætta á vissum aldri	Þurfti að hætta vegna veikinda	Fjöldi eftir vigtun	Fjöldi fyrir vigtun	Já, starfslokin voru sveigjanleg
Heild Kyn***	54%	27%	19%	786	785	54 %
Karl	55%	32%	13%	332	340	55 %
Kona	53%	24%	23%	455	445	53 %
Aldur***						
67-69 ára	49%	19%	31%	123	123	49 %
70-72 ára	48%	30%	22%	161	161	48 %
73-75 ára	44%	32%	24%	129	129	44 %
76-79 ára	63%	25%	12%	123	123	63 %
80-87 ára	58%	28%	14%	192	192	58 %
88 ára og eldri	69%	26%	5%	57	57	69 %
Búseta						
Reykjavík	54%	28%	18%	297	300	54 %
Nágrannasveitarfélög						
Reykjavíkurborg	60%	25%	16%	195	198	60 %
Landsbyggð	50%	28%	22%	294	287	50 %
Hjúskaparstaða						
Gift(ur) eða í sambúð	56%	26%	18%	466	467	56 %
Ekkja eða ekill	55%	26%	20%	210	208	55 %
Ógift(ur) og ekki í sambúð	43%	34%	24%	102	102	43 %
Fjöldi heimili						
Býr ein(n)	51%	28%	21%	287	285	51 %
Tveir	56%	25%	19%	445	445	56 %
Þrír eða fleiri	50%	42%	8%	36	36	50 %
Ráðstöfunartekjur heimilisins**						
200 þús. kr. eða lægri	45%	20%	35%	86	85	45 %
201-300 þús. kr.	51%	33%	16%	117	116	51 %
301-400 þús. kr.	59%	27%	14%	111	111	59 %
401-500 þús. kr.	45%	36%	19%	79	80	45 %
Yfir 500 þús. kr.	55%	36%	8%	59	60	55 %
Myndir þú segja að heilsufar þitt sé almennt gott eða slæmt?***						
Mjög gott	65%	30%	5%	209	208	65 %
Frekar gott	57%	30%	12%	331	331	57 %
Hvorki né / í meðallagi	51%	22%	27%	126	126	51 %
Mjög eða frekar slæmt	29%	19%	52%	117	117	29 %
Færð þú heimaþjónustu á vegum sveitarfélagsins?						
Já	48%	21%	31%	139	139	48 %
Nei	43%	30%	27%	209	208	43 %
Tegund gagnaöflunar***						
Könnun svarað á netinu	47%	37%	16%	297	299	47 %
Könnun svarað í síma	58%	21%	21%	489	486	58 %

Marktækur munur er á hópum: * $p < 0,05$; ** $p < 0,01$; *** $p < 0,001$

óg merkir að gögnin uppfylltu ekki forsendur marktæktarprófs.

Tafla 65. Hversu gamall/gömul varst þú þegar þú hættir að vinna launaða vinnu?

Tíðnitafla

	Fjöldi fyrir vigtun	Fjöldi eftir vigtun	Hlutfall	Vikmörk +/-	Hlutfall
Undir 60 ára	48	48	6%	1,7%	■ 6 %
60-69 ára	485	487	63%	3,4%	■ 63 %
70-79 ára	235	234	30%	3,2%	■ 30 %
80 ára eða eldri	6	6	1%	0,6%	1 %
Fjöldi svara	774	775	100%		
Vil ekki svara	32	32			
Alls	806	807			

Þeir sem sögðust ekki vera í launaðri vinnu en höfðu einhver tíman verið í launaðri vinnu fengu þessa spurningu.

Bakgrunnsgreining

	Undir 60 ára	60-69 ára	70-79 ára	80 ára eða eldri	Fjöldi eftir vigtun	Fjöldi fyrir vigtun	Meðalaldur við starfslok
Heild	6%	63%	30%	1%	775	774	66,9
Kyn							
Karl	4%	55%	39%	2%	327	335	68,3
Kona	8%	69%	23%	0%	449	439	65,8
Aldur							
67-69 ára	16%	83%	1%	0%	124	124	63,4
70-72 ára	7%	72%	21%	0%	163	163	65,9
73-75 ára	8%	66%	27%	0%	130	130	66,1
76-79 ára	1%	68%	31%	0%	116	116	68,1
80-87 ára	3%	43%	52%	2%	188	188	69,0
88 ára og eldri	2%	36%	56%	6%	53	53	69,4
Búseta							
Reykjavík	7%	64%	29%	1%	289	292	66,7
Nágrannasveitarfélög	6%	66%	28%	0%	194	197	66,8
Reykjavíkurborg	6%	60%	33%	1%	292	285	67,1
Hjúskaparstaða							
Gift(ur) eða í sambúð	6%	67%	26%	1%	462	463	66,8
Ekkja eða ekkill	6%	54%	39%	0%	207	205	67,5
Ógift(ur) og ekki í sambúð	8%	61%	30%	1%	99	99	65,9
Fjöldi heimili							
Býr ein(n)	7%	59%	34%	1%	280	278	66,8
Tveir	6%	68%	25%	1%	442	442	66,8
Þrír eða fleiri	8%	40%	52%	0%	37	37	67,8
Ráðstöfunartekjur heimilisins							
200 þús. kr. eða lægri	4%	66%	29%	1%	83	82	66,6
201-300 þús. kr.	11%	51%	36%	2%	118	117	66,9
301-400 þús. kr.	5%	66%	29%	0%	111	111	67,0
401-500 þús. kr.	3%	71%	27%	0%	77	78	67,1
Yfir 500 þús. kr.	2%	72%	26%	0%	60	61	66,9
Myndir þú segja að heilsufar þitt sé almennt gott eða slæmt?							
Mjög gott	3%	59%	36%	1%	205	204	67,9
Frekar gott	4%	63%	32%	1%	328	327	67,2
Hvorki né / í meðallagi	10%	63%	27%	0%	125	125	66,3
Mjög eða frekar slæmt	15%	66%	18%	1%	115	115	64,6
Færð þú heimaþjónustu á vegum sveitarfélagsins?							
Já	8%	59%	33%	0%	135	135	67,0
Nei	11%	54%	35%	1%	206	205	66,1
Tegund gagnaöflunar							
Könnun svarað á netinu	5%	67%	28%	0%	300	302	66,6
Könnun svarað í síma	7%	60%	32%	1%	475	472	67,1





Marktækur munur er á hópum: * $p < 0,05$; ** $p < 0,01$; *** $p < 0,001$

óg merkir að gögnin uppfylltu ekki forsendur marktæktarprófs.

Lífeyrisaldur

Tafla 66. Hvað finnst þér um að lífeyrisaldur verði hækkaður með hægum skrefum úr 67 árum í 70 ár?

Tíðnitafla

	Fjöldi fyrir vigtun	Fjöldi eftir vigtun	Hlutfall	Vikmörk +/-	Hlutfall
Líst mjög illa á það	172	172	18%	2,4%	 18 %
Líst frekar illa á það	142	143	15%	2,2%	 15 %
Líst hvorki vel né illa á það	292	292	30%	2,9%	 30 %
Líst frekar vel á það	211	211	22%	2,6%	 22 %
Líst mjög vel á það	159	158	16%	2,3%	 16 %
Fjöldi svara	976	976	100%		
Vil ekki svara	52	52			
Alls	1028	1028			



Bakgrunnsgreining

	List mjög illa á það	List frekar illa á það	List hvorki vel né illa á það	List frekar vel á það	List mjög vel á það	Fjöldi eftir vigtun	Fjöldi fyrir vigtun	List frekar eða mjög vel á það
Heild Kyn**	18%	15%	30%	22%	16%	976	976	38 %
Karl	18%	13%	30%	19%	20%	455	466	39 %
Kona	18%	16%	29%	24%	13%	521	510	37 %
Aldur								
67-69 ára	22%	16%	29%	18%	15%	222	222	33 %
70-72 ára	16%	13%	35%	19%	17%	211	211	36 %
73-75 ára	23%	14%	25%	23%	15%	144	144	38 %
76-79 ára	16%	15%	33%	21%	14%	140	140	35 %
80-87 ára	13%	14%	29%	25%	19%	198	198	45 %
88 ára og eldri	13%	15%	24%	31%	16%	61	61	48 %
Búseta								
Reykjavík	19%	14%	28%	22%	17%	354	359	39 %
Nágrannasveitarfélög Reykjavíkur	19%	11%	28%	25%	18%	248	252	42 %
Landsbyggð	16%	18%	33%	19%	15%	373	365	34 %
Hjúskaparstaða								
Gift(ur) eða í sambúð	18%	13%	31%	21%	17%	613	615	38 %
Ekkja eða ekill	15%	20%	26%	26%	13%	224	222	39 %
Ógift(ur) og ekki í sambúð	22%	12%	35%	17%	14%	130	130	31 %
Fjöldi heimili								
Býr ein(n)	18%	18%	28%	22%	14%	328	327	36 %
Tveir	16%	13%	32%	22%	18%	567	568	39 %
Þrír eða fleiri	31%	14%	21%	19%	15%	58	58	34 %
Staða á vinnumarkaði*								
Stundar launaða vinnu	13%	9%	36%	21%	21%	168	170	42 %
Vill stunda launaða vinnu	20%	12%	25%	22%	21%	154	154	44 %
Vill ekki st. launaða vinnu	18%	16%	29%	22%	14%	625	624	36 %
Ráðstöfunartekjur heimilisins								
200 þús. kr. eða lægri	14%	18%	27%	22%	19%	95	95	41 %
201-300 þús. kr.	21%	19%	25%	19%	16%	133	132	35 %
301-400 þús. kr.	18%	14%	30%	19%	18%	126	126	37 %
401-500 þús. kr.	23%	17%	30%	16%	15%	101	102	30 %
Yfir 500 þús. kr.	13%	11%	26%	24%	26%	109	110	50 %
Myndir þú segja að heilsufar þitt sé almennt gott eða slæmt?								
Mjög gott	16%	16%	26%	20%	21%	290	290	41 %
Frekar gott	15%	14%	32%	23%	16%	415	415	39 %
Hvorki né / í meðallagi	20%	13%	35%	22%	11%	143	142	32 %
Mjög eða frekar slæmt	25%	16%	27%	21%	12%	126	126	32 %
Færð þú heimaþjónustu á vegum sveitarfélagsins?								
Já	16%	14%	32%	23%	15%	141	141	37 %
Nei	19%	14%	34%	18%	15%	256	255	33 %
Tegund gagnaöflunar***								
Könnun svarað á netinu	14%	12%	37%	17%	20%	435	438	37 %
Könnun svarað í síma	20%	17%	24%	25%	13%	541	538	38 %

Marktækur munur er á hópum: * $p < 0,05$; ** $p < 0,01$; *** $p < 0,001$

óg merkir að gögnin uppfylltu ekki forsendur marktæktarþrófs.

Tafla 67. Finnst þér að það ætti að auðvelda þeim sem eru komnir á lífeyrisaldur að vera áfram virkir á vinnumarkaði?**Tíðnitafla**

	Fjöldi fyrir vigtun	Fjöldi eftir vigtun	Hlutfall	Vikmörk +/-	Hlutfall
Já	924	924	97%	1,1%	 97 %
Nei	32	32	3%	1,1%	 3 %
Fjöldi svara	956	956	100%		
Veit ekki	56	56			
Vil ekki svara	16	16			
Alls	1028	1028			

Bakgrunnsgreining

	Já	Nei	Fjöldi eftir vigtun	Fjöldi fyrir vigtun	Já
Heild	97%	3%	956	956	97 %
Kyn					
Karl	96%	4%	449	460	96 %
Kona	97%	3%	507	496	97 %
Aldur^{ög}					
67-69 ára	98%	2%	219	219	98 %
70-72 ára	99%	1%	204	204	99 %
73-75 ára	97%	3%	147	147	97 %
76-79 ára	94%	6%	131	131	94 %
80-87 ára	96%	4%	192	192	96 %
88 ára og eldri	92%	8%	63	63	92 %
Búseta					
Reykjavík	96%	4%	342	347	96 %
Nágrannasveitarfélög	96%	4%	246	250	96 %
Reykjavíkurborg	97%	3%	367	359	97 %
Hjúskaparstaða					
Gift(ur) eða í sambúð	97%	3%	603	605	97 %
Ekkja eða ekill	95%	5%	223	221	95 %
Ógift(ur) og ekki í sambúð	98%	2%	122	123	98 %
Fjöldi heimili					
Býr ein(n)	96%	4%	321	320	96 %
Tveir	98%	2%	560	561	98 %
Þrjú eða fleiri	95%	5%	56	56	95 %
Staða á vinnumarkaði*					
Stundar launaða vinnu	99%	1%	171	173	99 %
Vill stunda launaða vinnu	99%	1%	150	150	99 %
Vill ekki st. launaða vinnu	95%	5%	607	605	95 %
Ráðstöfunartekjur heimilisins^{ög}					
200 þús. kr. eða lægri	97%	3%	92	91	97 %
201-300 þús. kr.	97%	3%	133	132	97 %
301-400 þús. kr.	97%	3%	124	124	97 %
401-500 þús. kr.	94%	6%	98	99	94 %
Yfir 500 þús. kr.	98%	2%	108	109	98 %
Myndir þú segja að heilsufar þitt sé almennt gott eða slæmt?^{ög}					
Mjög gott	96%	4%	289	289	96 %
Frekar gott	97%	3%	408	408	97 %
Hvorki né / í meðallagi	96%	4%	137	137	96 %
Mjög eða frekar slæmt	96%	4%	119	119	96 %
Færð þú heimaþjónustu á vegum sveitarfélagsins?					
Já	93%	7%	138	138	93 %
Nei	95%	5%	241	240	95 %
Tegund gagnaöflunar					
Könnun svarað á netinu	97%	3%	408	411	97 %
Könnun svarað í síma	96%	4%	548	545	96 %

Marktækur munur er á hópum: * $p < 0,05$; ** $p < 0,01$; *** $p < 0,001$

óg merkir að gögnin uppfylltu ekki forsendur marktæktarprófs.

Fjárhagur

Tafla 68. Hverjar eru ráðstöfunartekjur þínar á mánuði, það er að segja allar tekjur þínar eftir skatt?

Tíðnitafla

	Fjöldi fyrir vigtun	Fjöldi eftir vigtun	Hlutfall	Vikmörk +/-	Hlutfall
200 þús. kr. eða lægri	288	290	43%	3,8%	43 %
201-300 þús. kr.	242	242	36%	3,6%	36 %
301-400 þús. kr.	83	82	12%	2,5%	12 %
401-500 þús. kr.	28	28	4%	1,5%	4 %
Yfir 500 þús. kr.	30	29	4%	1,5%	4 %
Fjöldi svara	671	671	100%		
Svarar ekki	357	357			
Alls	1028	1028			

Próun

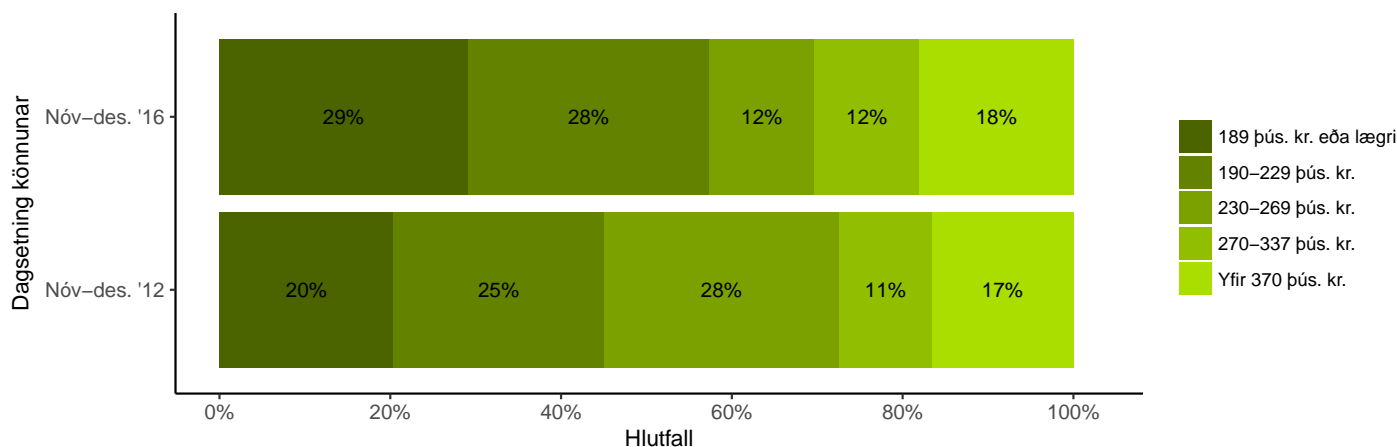

Athugið að flokkarnir sem notaðir eru í grafinu eru sömu launaflokkar og voru í könnuninni sem gerð var árið 2012 en uppreiknaðir á núvirði. Í 2012 könnuninni var notast við flokkana: „140 þús. kr. eða minna“, „141-170 þús. kr.“, „171-200 þús. kr.“, „201-250 þús. kr.“ og „Meira en 250 þús. kr.“. Til að launatölurnar í könnuninum tveimur séu samanburðarhæfar eru flokkarnir úr 2012 könnuninni uppreiknaðir miðað við núverandi launavísitölu (fengið af vef Hagstofunnar). Launavísitalan í nóvember 2016 var 589,9 og 437,7 í nóvember 2012. Eldri launaflokkarnir eru því uppreiknaðir um þessa hlutfallslegu hækkun launavísitölu sem nemur 1,347727. Því breytist t.d. gamli launaflokkurinn „141-170 þús. kr.“ í „191-230 þús. kr.“

Bakgrunnsgreining

	200 þús. kr. eða lægri	201-300 þús. kr.	301-400 þús. kr.	401-500 þús. kr.	Yfir 500 þús. kr.	Fjöldi eftir vigtun	Fjöldi fyrir vigtun	Meðal ráðstöfunartekjur einstaklinga í þús. kr.
Heild Kyn***	43%	36%	12%	4%	4%	671	671	257,8
Karl	32%	38%	16%	7%	8%	328	336	294,3
Kona	54%	35%	9%	1%	1%	343	335	222,9
Aldur***								
67-69 ára	30%	31%	24%	9%	7%	154	154	305,6
70-72 ára	45%	40%	8%	3%	5%	152	152	252,1
73-75 ára	55%	28%	10%	5%	3%	108	108	238,8
76-79 ára	38%	44%	10%	3%	5%	99	99	254,0
80-87 ára	48%	39%	9%	2%	2%	127	127	237,3
88 ára og eldri	61%	32%	7%	0%	0%	31	31	211,7
Búseta***								
Reykjavík	43%	34%	14%	3%	6%	253	257	264,5
Nágrannasveitarfélög Reykjavíkur	38%	36%	14%	6%	6%	154	156	272,9
Landsbyggð	47%	38%	10%	4%	2%	264	258	242,6
Hjúskaparstaða***								
Gift(ur) eða í sambúð	45%	29%	15%	5%	6%	413	415	268,0
Ekkja eða ekill	41%	47%	9%	1%	2%	160	158	239,2
Ógift(ur) og ekki í sambúð	41%	46%	7%	4%	2%	95	96	245,8
Fjöldi heimili***								
Býr ein(n)	38%	47%	10%	2%	2%	239	238	248,1
Tveir	47%	29%	13%	6%	6%	392	393	265,0
Þrír eða fleiri	39%	35%	25%	0%	0%	31	31	254,5
Staða á vinnumarkaði***								
Stundar launaða vinnu	16%	25%	31%	13%	14%	110	111	366,3
Vill stunda launaða vinnu	57%	39%	1%	0%	4%	106	106	219,7
Vill ekki st. launaða vinnu	47%	38%	10%	3%	2%	438	437	240,3
Ráðstöfunartekjur heimilisins***								
200 þús. kr. eða lægri	96%	3%	1%	0%	0%	97	96	177,8
201-300 þús. kr.	18%	82%	0%	0%	0%	138	137	233,5
301-400 þús. kr.	65%	17%	17%	1%	1%	131	131	229,3
401-500 þús. kr.	20%	54%	18%	8%	0%	100	101	271,0
Yfir 500 þús. kr.	9%	22%	29%	15%	25%	111	112	413,6
Myndir þú segja að heilsufar þitt sé almennt gott eða slæmt?***								
Mjög gott	38%	33%	15%	7%	6%	200	200	285,7
Frekar gott	40%	41%	12%	2%	5%	274	274	254,7
Hvorki né / í meðallagi	47%	33%	13%	5%	1%	96	96	243,5
Mjög eða frekar slæmt	58%	30%	7%	2%	3%	98	98	225,2
Færð þú heimaþjónustu á vegum sveitarfélagsins?***								
Já	52%	35%	11%	0%	2%	99	99	226,9
Nei	44%	37%	12%	5%	2%	170	170	247,1
Tegund gagnaöflunar***								
Könnun svarað á netinu	29%	38%	18%	7%	8%	306	309	293,0
Könnun svarað í síma	55%	34%	7%	2%	2%	364	362	228,3

Marktækur munur er á hópum: * $p < 0,05$; ** $p < 0,01$; *** $p < 0,001$

óg merkir að gögnin uppfylltu ekki forsendur marktæktarprófs.

Tafla 69. Hverjar eru ráðstöfunartekjur heimilisins á mánuði, það er að segja allar tekjur heimilisfólks eftir skatt?
Tíðnitafla

	Fjöldi fyrir vigtun	Fjöldi eftir vigtun	Hlutfall	Vikmörk +/-	Hlutfall
200 þús. kr. eða lægri	97	98	17%	3,0%	17 %
201-300 þús. kr.	138	139	24%	3,4%	24 %
301-400 þús. kr.	133	133	23%	3,4%	23 %
401-500 þús. kr.	105	104	18%	3,1%	18 %
Yfir 500 þús. kr.	114	113	19%	3,2%	19 %
Fjöldi svara	587	587	100%		
Svarar ekki	441	442			
Alls	1028	1029			

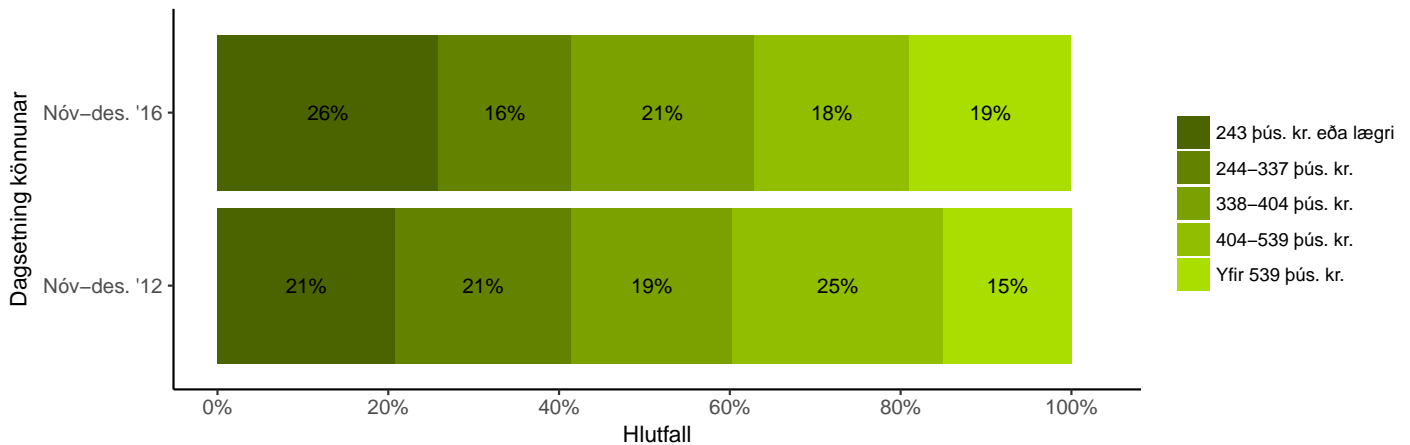
Þróun

Athugið að flokkarnir sem notaðir eru í grafinu eru sömu launaflokkar og voru í könnuninni sem gerð var árið 2012 en uppreiknaðir á núvirði. Í 2012 könnuninni var notast við flokkana: „180 þús. kr. eða minna“, „181-250 þús. kr.“, „151-300 þús. kr.“, „301-400 þús. kr.“ og „Meira en 400 þús. kr.“. Til að launatölurnar í könnuninum tveimur séu samanburðarhæfar eru flokkarnir úr 2012 könnuninni uppreiknaðir miðað við núverandi launavísitölu (fengið af vef Hagstofunnar). Launavísitalan í nóvember 2016 var 589,9 og 437,7 í nóvember 2012. Eldri launaflokkarnir eru því uppreiknaðir um þessa hlutfallslegu hækkun launavísitölu sem nemur 1,347727.

Bakgrunnsgreining

	200 þús. kr. eða lægri	201-300 þús. kr.	301-400 þús. kr.	401-500 þús. kr.	Yfir 500 þús. kr.	Fjöldi eftir vigtun	Fjöldi fyrir vigtun	Meðal ráðstöfunartekjur heimilis í þús. kr.
Heild Kyn***	17%	24%	23%	18%	19%	586	587	403,8
Karl	10%	18%	25%	23%	24%	303	311	458,5
Kona	24%	29%	20%	12%	14%	282	276	345,1
Aldur***								
67-69 ára	8%	13%	21%	24%	35%	131	132	482,0
70-72 ára	9%	23%	25%	20%	24%	134	134	425,2
73-75 ára	20%	22%	24%	16%	17%	90	90	375,1
76-79 ára	17%	19%	20%	29%	15%	90	90	437,0
80-87 ára	26%	38%	27%	3%	6%	113	113	326,6
88 ára og eldri	47%	39%	7%	7%	0%	28	28	232,8
Búseta***								
Reykjavík	21%	24%	17%	16%	22%	220	224	393,1
Nágrannasveitarfélög Reykjavíkur	15%	18%	21%	22%	24%	140	142	420,6
Landsbyggð	14%	26%	29%	17%	14%	226	221	403,9
Hjúskaparstaða***								
Gift(ur) eða í sambúð	3%	8%	31%	28%	30%	360	362	504,7
Ekkja eða ekill	38%	51%	9%	1%	2%	139	138	240,7
Ógift(ur) og ekki í sambúð	40%	45%	8%	5%	2%	84	85	245,5
Fjöldi heimili***								
Býr ein(n)	38%	47%	8%	3%	4%	223	222	251,5
Tveir	2%	9%	33%	26%	30%	331	333	506,4
Þrír eða fleiri	8%	8%	21%	46%	17%	24	24	458,1
Staða á vinnumarkaði***								
Stundar launaða vinnu	6%	11%	13%	20%	49%	107	108	541,2
Vill stunda launaða vinnu	20%	22%	32%	20%	6%	91	91	379,8
Vill ekki st. launaða vinnu	19%	27%	23%	16%	14%	374	374	371,4
Ráðstöfunartekjur heimilisins***								
200 þús. kr. eða lægri	100%	0%	0%	0%	0%	98	97	165,6
201-300 þús. kr.	0%	100%	0%	0%	0%	139	138	258,8
301-400 þús. kr.	0%	0%	100%	0%	0%	133	133	375,1
401-500 þús. kr.	0%	0%	0%	100%	0%	104	105	465,5
Yfir 500 þús. kr.	0%	0%	0%	0%	100%	113	114	766,2
Myndir þú segja að heilsufar þitt sé almennt gott eða slæmt?***								
Mjög gott	14%	22%	20%	19%	25%	177	177	424,8
Frekar gott	18%	23%	23%	18%	19%	246	246	402,2
Hvorki né / í meðallagi	17%	20%	28%	16%	19%	75	75	431,7
Mjög eða frekar slæmt	18%	33%	23%	17%	9%	86	86	345,6
Færð þú heimaþjónustu á vegum sveitarfélagsins?***								
Já	24%	40%	19%	12%	5%	88	88	297,3
Nei	15%	27%	22%	17%	19%	146	146	388,4
Tegund gagnaöflunar***								
Könnun svarað á netinu	5%	15%	22%	26%	31%	269	272	499,4
Könnun svarað í síma	26%	31%	23%	11%	9%	316	315	322,5

Marktækur munur er á hópum: * $p < 0,05$; ** $p < 0,01$; *** $p < 0,001$

óg merkir að gögnin uppfylltu ekki forsendur marktæktarþrófs.

Tafla 70. Hversu háar tekjur finnst þér hæfilegt að þú hafir til ráðstöfunar á mánuði?
Tíðnitafla

	Fjöldi fyrir vigtun	Fjöldi eftir vigtun	Hlutfall	Vikmörk +/-	Hlutfall
200 þús. kr. eða lægri	24	24	4%	1,4%	4 %
201-300 þús. kr.	322	324	49%	3,8%	49 %
301-400 þús. kr.	182	181	28%	3,4%	28 %
401-500 þús. kr.	63	62	10%	2,2%	10 %
Yfir 500 þús. kr.	66	65	10%	2,3%	10 %
Fjöldi svara	657	656	100%		
Svarar ekki	371	371			
Alls	1028	1027			

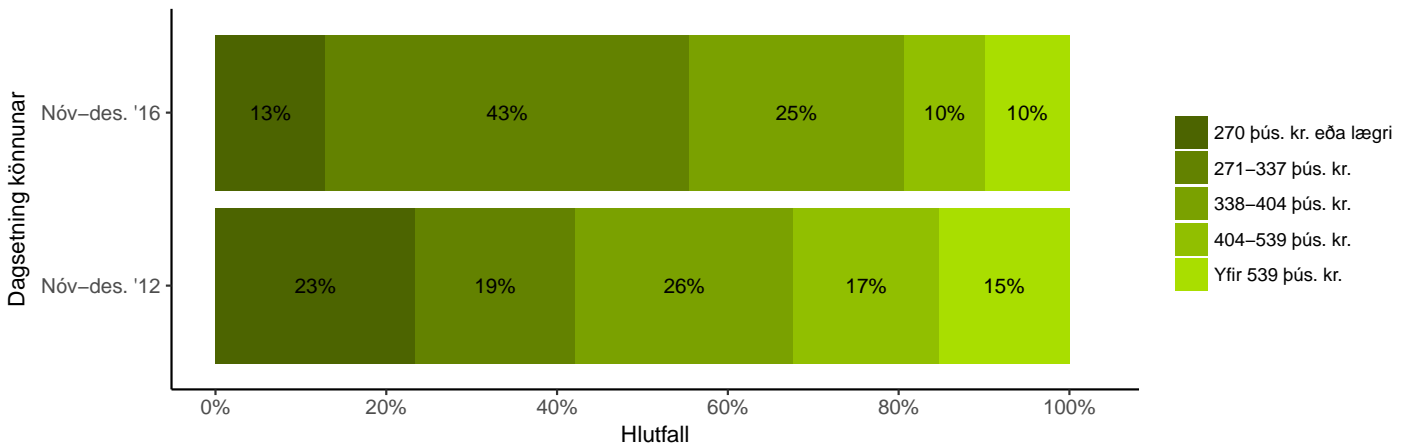
Þróun

Athugið að flokkarnir sem notaðir eru í grafinu eru sömu launaflokkar og voru í könnuninni sem gerð var árið 2012 en uppreiknaðir á núvirði. Í 2012 könnuninni var notast við flokkana: „200 þús. kr. eða minna“, „201-250 þús. kr.“, „251-300 þús. kr.“, „301-400 þús. kr.“ og „Meira en 400 þús. kr.“. Til að launatölurnar í könnuninum tveimur séu samanburðarhæfar eru flokkarnir úr 2012 könnuninni uppreiknaðir miðað við núverandi launavísitölu (fengið af vef Hagstofunnar). Launavísitalan í nóvember 2016 var 589,9 og 437,7 í nóvember 2012. Eldri launaflokkarnir eru því uppreiknaðir um þessa hlutfallslegu hækkun launavísitölu sem nemur 1,347727.

Bakgrunnsgreining

	200 þús. kr. eða lægri	201-300 þús. kr.	301-400 þús. kr.	401-500 þús. kr.	Yfir 500 þús. kr.	Fjöldi eftir vigtun	Fjöldi fyrir vigtun	Hæfilega háar ráðstöfunartekjur að mati einstaklinga í þús. kr. að jafnaði
Heild Kyn***	4%	49%	28%	10%	10%	657	657	394,3
Karl	3%	42%	28%	12%	15%	320	328	395,7
Kona	5%	57%	27%	7%	5%	337	329	392,9
Aldur***								
67-69 ára	3%	31%	29%	20%	18%	153	153	501,9
70-72 ára	3%	45%	34%	6%	12%	144	144	392,1
73-75 ára	1%	60%	20%	9%	9%	104	104	396,7
76-79 ára	3%	52%	33%	4%	7%	95	95	346,3
80-87 ára	4%	63%	24%	6%	3%	129	129	329,0
88 ára og eldri	19%	60%	15%	6%	0%	32	32	289,2
Búseta***								
Reykjavík	4%	47%	32%	9%	9%	239	243	419,7
Nágrannasveitarfélög Reykjavíkur	1%	39%	30%	12%	17%	153	155	420,8
Landsbyggð	5%	58%	22%	9%	6%	265	259	356,0
Hjúskaparstaða***								
Gift(ur) eða í sambúð	2%	44%	27%	12%	15%	395	396	436,6
Ekkja eða ekill	7%	58%	29%	6%	1%	157	155	317,9
Ógift(ur) og ekki í sambúð	8%	56%	27%	7%	3%	104	104	349,5
Fjöldi heimili***								
Býr ein(n)	6%	54%	30%	7%	3%	246	245	341,6
Tveir	2%	47%	27%	11%	13%	363	364	429,4
Þrír eða fleiri	0%	39%	23%	12%	26%	34	34	432,5
Staða á vinnumarkaði***								
Stundar launaða vinnu	2%	23%	32%	18%	25%	116	117	583,7
Vill stunda launaða vinnu	3%	51%	28%	10%	8%	115	115	361,9
Vill ekki st. launaða vinnu	4%	58%	25%	7%	6%	408	407	350,1
Ráðstöfunartekjur heimilisins***								
200 þús. kr. eða lægri	16%	67%	15%	2%	0%	83	83	286,5
201-300 þús. kr.	2%	59%	36%	2%	2%	125	125	325,0
301-400 þús. kr.	1%	58%	25%	9%	7%	113	113	388,0
401-500 þús. kr.	0%	35%	29%	12%	23%	88	89	421,9
Yfir 500 þús. kr.	0%	13%	38%	16%	33%	86	87	602,0
Myndir þú segja að heilsufar þitt sé almennt gott eða slæmt?***								
Mjög gott	2%	50%	26%	11%	12%	192	192	410,3
Frekar gott	5%	46%	29%	10%	10%	269	269	414,4
Hvorki né / í meðallagi	5%	42%	36%	11%	5%	96	96	357,2
Mjög eða frekar slæmt	3%	64%	18%	5%	10%	99	99	345,2
Færð þú heimaþjónustu á vegum sveitarfélagsins?***								
Já	7%	59%	24%	4%	5%	94	94	328,1
Nei	5%	47%	32%	8%	8%	178	178	425,7
Tegund gagnaöflunar***								
Könnun svarað á netinu	0%	28%	37%	15%	20%	290	292	493,4
Könnun svarað í síma	6%	66%	20%	5%	2%	367	365	316,1

 Marktækur munur er á hópum: * $p < 0,05$; ** $p < 0,01$; *** $p < 0,001$

óg merkir að gögnin uppfylltu ekki forsendur marktæktarprófs.

Tafla 71. Myndir þú segja að þú hafir oft, stundum, sjaldan eða aldrei fjárhagsáhyggjur?
Tíðnitafla

	Fjöldi fyrir vigtun	Fjöldi eftir vigtun	Hlutfall	Vikmörk +/-	Hlutfall
Oft	115	115	11%	2,0%	11 %
Stundum	201	201	20%	2,5%	20 %
Sjaldan	229	228	23%	2,6%	23 %
Aldrei	466	467	46%	3,1%	46 %
Fjöldi svara	1011	1011	100%		
Vil ekki svara	17	17			
Alls	1028	1028			

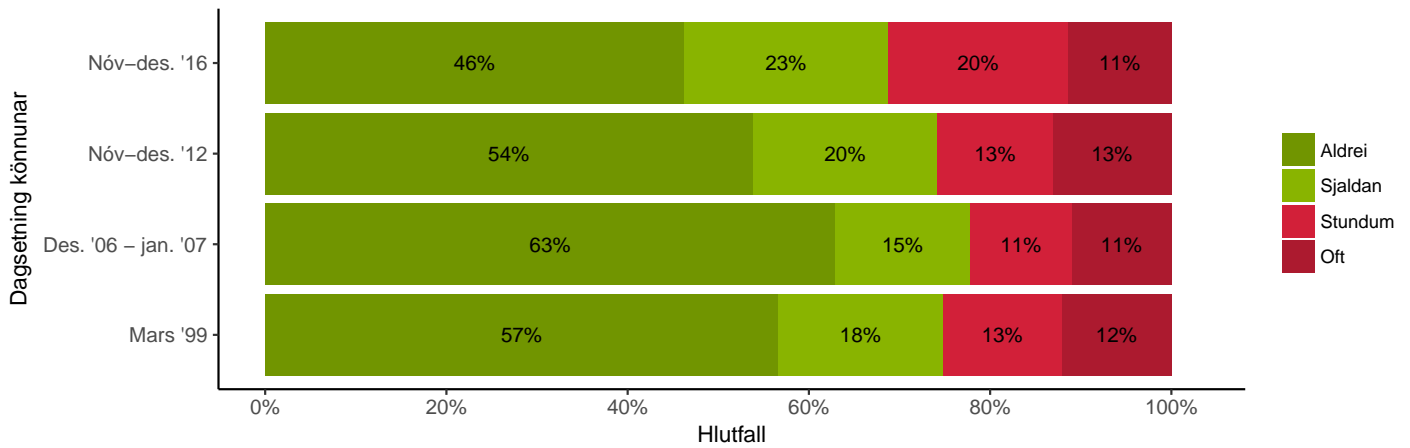
Próun

Bakgrunnsgreining

	Oft	Stundum	Sjaldan	Aldrei	Fjöldi eftir vigtun	Fjöldi fyrir vigtun	Stundum eða oft
Heild Kyn**	11%	20%	23%	46%	1011	1011	31 %
Karl	10%	20%	27%	43%	474	486	30 %
Kona	13%	20%	18%	49%	537	525	32 %
Aldur***							
67-69 ára	17%	28%	25%	31%	223	223	44 %
70-72 ára	15%	23%	25%	37%	218	218	38 %
73-75 ára	14%	22%	23%	41%	151	151	36 %
76-79 ára	6%	20%	27%	47%	142	142	26 %
80-87 ára	7%	11%	18%	64%	211	211	18 %
88 ára og eldri	0%	8%	11%	82%	66	66	8 %
Búseta							
Reykjavík	11%	19%	25%	45%	367	372	30 %
Nágrannasveitarfélög							
Reykjavíkurborg	13%	21%	22%	43%	255	259	34 %
Landsbyggð	11%	20%	20%	49%	389	380	31 %
Hjúskaparstaða***							
Gift(ur) eða í sambúð	11%	23%	26%	41%	633	635	34 %
Ekkja eða ekill	7%	14%	18%	62%	239	237	21 %
Ógift(ur) og ekki í sambúð	21%	18%	18%	42%	132	132	40 %
Fjöldi heimili***							
Býr ein(n)	13%	17%	16%	54%	341	340	30 %
Tveir	10%	22%	25%	42%	588	590	33 %
Þrír eða fleiri	12%	16%	34%	38%	58	58	28 %
Staða á vinnumarkaði***							
Stundar launaða vinnu	8%	25%	33%	34%	174	176	33 %
Vill stunda launaða vinnu	30%	26%	12%	32%	159	159	56 %
Vill ekki st. launaða vinnu	8%	17%	22%	54%	651	649	25 %
Ráðstöfunartekjur heimilisins***							
200 þús. kr. eða lægri	17%	15%	18%	51%	97	96	31 %
201-300 þús. kr.	17%	15%	16%	51%	139	138	33 %
301-400 þús. kr.	17%	24%	16%	44%	131	131	40 %
401-500 þús. kr.	16%	25%	26%	33%	104	105	41 %
Yfir 500 þús. kr.	2%	22%	42%	34%	113	114	24 %
Myndir þú segja að heilsufar þitt sé almennt gott eða slæmt?***							
Mjög gott	5%	16%	21%	58%	303	303	21 %
Frekar gott	10%	23%	24%	44%	427	427	33 %
Hvorki né / í meðallagi	16%	20%	25%	40%	147	147	35 %
Mjög eða frekar slæmt	25%	19%	21%	35%	131	131	44 %
Færð þú heimaþjónustu á vegum sveitarfélagsins?***							
Já	14%	11%	18%	56%	151	151	25 %
Nei	14%	26%	20%	39%	267	266	41 %
Tegund gagnaöflunar***							
Könnun svarað á netinu	15%	33%	32%	20%	435	439	48 %
Könnun svarað í síma	8%	10%	16%	66%	575	572	18 %

Marktækur munur er á hópum: * $p < 0,05$; ** $p < 0,01$; *** $p < 0,001$

óg merkir að gögnin uppfylltu ekki forsendur marktæktarprófs.

Tafla 72. Telur þú að það sé mikil eða lítil þörf fyrir sérstaka fjárhagsráðgjöf fyrir eldri borgara?

Tíðnitafla

	Fjöldi fyrir vigtun	Fjöldi eftir vigtun	Hlutfall	Vikmörk +/-	Hlutfall
Mjög lítil	25	25	3%	1,1%	3%
Frekar lítil	61	61	7%	1,7%	7%
Hvorki né	171	170	20%	2,7%	20%
Frekar mikil	406	407	48%	3,4%	48%
Mjög mikil	180	180	21%	2,8%	21%
Fjöldi svara	843	843	100%		
Veit ekki	168	169			
Vil ekki svara	17	17			
Alls	1028	1029			

Próun

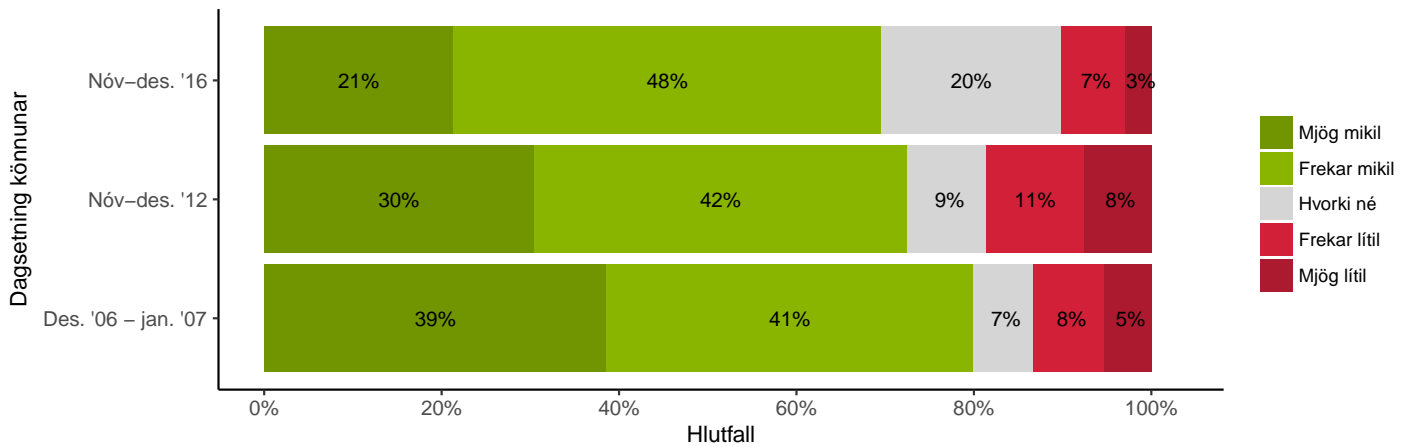





Bakgrunnsgreining

	Mjög lítil	Frekar lítil	Hvorki né	Frekar mikil	Mjög mikil	Fjöldi eftir vigtun	Fjöldi fyrir vigtun	Frekar eða mjög mikil
Heild	3%	7%	20%	48%	21%	842	843	70 %
Kyn								
Karl	3%	9%	23%	44%	21%	400	410	65 %
Kona	3%	6%	18%	52%	21%	442	433	73 %
Aldur								
67-69 ára	4%	4%	19%	51%	22%	192	193	73 %
70-72 ára	2%	7%	21%	50%	20%	182	182	70 %
73-75 ára	1%	6%	23%	49%	21%	134	134	69 %
76-79 ára	3%	15%	21%	42%	19%	120	120	61 %
80-87 ára	4%	8%	19%	49%	21%	167	167	70 %
88 ára og eldri	6%	2%	19%	42%	30%	47	47	72 %
Búseta								
Reykjavík	3%	6%	19%	49%	23%	310	314	71 %
Nágrannasveitarfélög	2%	8%	21%	47%	22%	220	223	69 %
Reykjavíkurborg	3%	8%	21%	48%	20%	313	306	68 %
Hjúskaparstaða								
Gift(ur) eða í sambúð	2%	8%	21%	49%	19%	538	540	68 %
Ekkja eða ekill	4%	6%	21%	47%	22%	189	187	70 %
Ógift(ur) og ekki í sambúð	4%	7%	12%	47%	31%	110	111	77 %
Fjöldi heimili								
Býr ein(n)	4%	7%	17%	46%	26%	276	275	72 %
Tveir	2%	8%	22%	50%	18%	497	499	68 %
Þrír eða fleiri	6%	6%	21%	41%	27%	52	52	67 %
Staða á vinnumarkaði								
Stundar launaða vinnu	1%	6%	20%	52%	22%	144	146	73 %
Vill stunda launaða vinnu	2%	7%	19%	46%	25%	135	135	71 %
Vill ekki st. launaða vinnu	4%	8%	20%	48%	21%	538	537	69 %
Ráðstöfunartekjur heimilisins								
200 þús. kr. eða lægri	6%	9%	17%	47%	21%	82	82	68 %
201-300 þús. kr.	3%	7%	16%	42%	33%	115	115	75 %
301-400 þús. kr.	5%	6%	28%	47%	14%	109	109	61 %
401-500 þús. kr.	4%	8%	27%	38%	23%	89	90	61 %
Yfir 500 þús. kr.	0%	10%	23%	50%	18%	96	97	67 %
Myndir þú segja að heilsufar þitt sé almennt gott eða slæmt?								
Mjög gott	2%	7%	17%	51%	24%	249	250	74 %
Frekar gott	4%	8%	24%	46%	19%	362	362	64 %
Hvorki né / í meðallagi	3%	7%	18%	51%	20%	121	121	72 %
Mjög eða frekar slæmt	2%	5%	19%	49%	26%	109	109	74 %
Færð þú heimaþjónustu á vegum sveitarfélagsins?								
Já	2%	7%	18%	45%	28%	119	119	72 %
Nei	2%	9%	19%	50%	21%	219	218	70 %
Tegund gagnaöflunar***								
Könnun svarað á netinu	2%	7%	29%	43%	19%	374	377	62 %
Könnun svarað í síma	4%	7%	13%	52%	23%	468	466	76 %

Marktækur munur er á hópum: * $p < 0,05$; ** $p < 0,01$; *** $p < 0,001$

óg merkir að gögnin uppfylltu ekki forsendur marktæktarprófs.

Tafla 73. Myndir þú nýta slíka fjárhagsráðgjöf fyrir eldri borgara ef hún stæði til boða?
Tíðnitafla

	Fjöldi fyrir vigtun	Fjöldi eftir vigtun	Hlutfall	Vikmörk +/-	Hlutfall
Nei, alveg örugglega ekki	211	211	21%	2,5%	 21 %
Nei, líklega ekki	289	289	29%	2,8%	 29 %
Ekki viss	180	180	18%	2,4%	 18 %
Já, líklega	219	219	22%	2,5%	 22 %
Já, alveg örugglega	113	113	11%	1,9%	 11 %
Fjöldi svara	1012	1012	100%		
Vil ekki svara	16	16			
Alls	1028	1028			

Bakgrunnsgreining

	Nei, alveg örugglega ekki	Nei, líklega ekki	Ekki viss	Já, líklega	Já, alveg örugglega	Fjöldi eftir vigtun	Fjöldi fyrir vigtun	Já
Heild	21%	29%	18%	22%	11%	1012	1012	33 %
Kyn								
Karl	21%	28%	17%	23%	11%	472	484	34 %
Kona	21%	29%	19%	20%	11%	540	528	32 %
Aldur**								
67-69 ára	14%	24%	23%	27%	12%	225	225	39 %
70-72 ára	18%	25%	23%	21%	12%	219	219	33 %
73-75 ára	21%	30%	17%	21%	11%	153	153	32 %
76-79 ára	25%	32%	11%	19%	12%	142	142	31 %
80-87 ára	24%	35%	12%	19%	10%	209	209	29 %
88 ára og eldri	33%	25%	16%	19%	8%	64	64	27 %
Búseta								
Reykjavík	21%	28%	17%	22%	13%	369	374	34 %
Nágrannasveitarfélög	22%	28%	17%	23%	10%	254	258	33 %
Reykjavíkurborg	20%	29%	19%	21%	11%	389	380	31 %
Hjúskaparstaða								
Gift(ur) eða í sambúð	19%	28%	20%	23%	11%	635	637	33 %
Ekki gift(ur) eða ekki í sambúð	25%	31%	14%	20%	10%	238	235	30 %
Ógift(ur) og ekki í sambúð	21%	28%	13%	21%	17%	132	133	38 %
Fjöldi heimili								
Býr ein(n)	23%	30%	14%	20%	12%	340	338	32 %
Tveir	19%	29%	19%	22%	10%	591	593	33 %
Þrjú eða fleiri	24%	19%	24%	24%	8%	58	58	33 %
Staða á vinnumarkaði***								
Stundar launaða vinnu	22%	22%	20%	25%	11%	174	176	36 %
Vill stunda launaða vinnu	14%	18%	20%	27%	22%	158	158	48 %
Vill ekki st. launaða vinnu	22%	33%	16%	19%	9%	651	649	28 %
Ráðstöfunartekjur heimilisins								
200 þús. kr. eða lægri	26%	29%	13%	17%	16%	97	96	32 %
201-300 þús. kr.	26%	22%	10%	27%	15%	139	138	43 %
301-400 þús. kr.	24%	33%	19%	14%	11%	132	132	24 %
401-500 þús. kr.	21%	25%	25%	22%	8%	104	105	30 %
Yfir 500 þús. kr.	20%	28%	18%	23%	10%	113	114	33 %
Myndir þú segja að heilsufar þitt sé almennt gott eða slæmt?*								
Mjög gott	26%	27%	19%	21%	8%	304	304	28 %
Frekar gott	19%	31%	18%	21%	11%	428	428	32 %
Hvorki né / í meðallagi	21%	25%	18%	20%	16%	147	147	36 %
Mjög eða frekar slæmt	15%	28%	14%	29%	15%	130	130	44 %
Færð þú heimaþjónustu á vegum sveitarfélagsins?								
Já	26%	26%	17%	21%	10%	148	148	31 %
Nei	17%	26%	19%	22%	16%	265	264	38 %
Tegund gagnaöflunar***								
Könnun svarað á netinu	8%	29%	28%	25%	10%	440	444	35 %
Könnun svarað í síma	31%	28%	10%	19%	12%	571	568	31 %

Marktækur munur er á hópum: * $p < 0,05$; ** $p < 0,01$; *** $p < 0,001$

óg merkir að gögnin uppfylltu ekki forsendur marktæktarprófs.

Tafla 74. Hefur þú á síðustu 5 árum einhvern tíma frestað því að fara til læknis af fjárhagsástæðum?

Tíðnitafla

	Fjöldi fyrir vigtun	Fjöldi eftir vigtun	Hlutfall	Vikmörk +/-	Hlutfall
Já	56	56	5%	1,4%	5%
Nei	959	960	95%	1,4%	95%
Fjöldi svara	1015	1016	100%		
Veit ekki	2	2			
Vil ekki svara	11	11			
Alls	1028	1029			

Próun

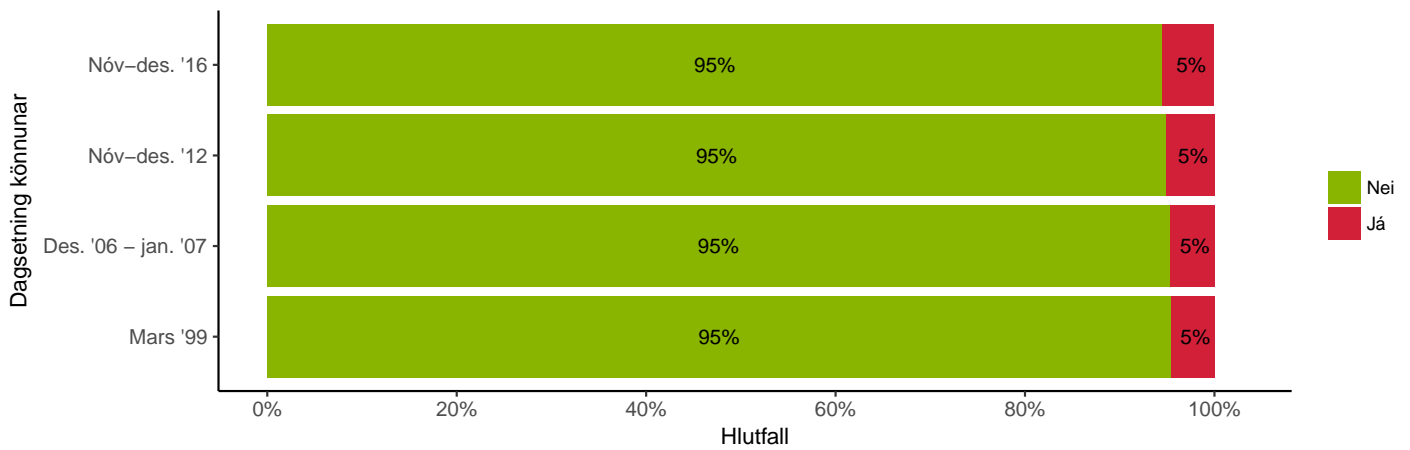

Bakgrunnsgreining

	Já	Nei	Fjöldi eftir vigtun	Fjöldi fyrir vigtun	Já
Heild	5%	95%	1015	1015	■ 5 %
Kyn					
Karl	6%	94%	471	483	■ 6 %
Kona	5%	95%	544	532	■ 5 %
Aldur**					
67-69 ára	10%	90%	225	225	■ 10 %
70-72 ára	6%	94%	221	221	■ 6 %
73-75 ára	6%	94%	151	151	■ 6 %
76-79 ára	4%	96%	142	142	■ 4 %
80-87 ára	3%	97%	210	210	■ 3 %
88 ára og eldri	0%	100%	66	66	0 %
Búseta					
Reykjavík	8%	92%	368	373	■ 8 %
Nágrannasveitarfélög	4%	96%	254	258	■ 4 %
Reykjavíkurborg	4%	96%	393	384	■ 4 %
Hjúskaparstaða***					
Gift(ur) eða í sambúð	5%	95%	635	637	■ 5 %
Ekkja eða ekill	2%	98%	239	236	■ 2 %
Ógift(ur) og ekki í sambúð	16%	84%	134	135	■ 16 %
Fjöldi heimili					
Býr ein(n)	6%	94%	342	340	■ 6 %
Tveir	5%	95%	592	593	■ 5 %
Þrjú eða fleiri	3%	97%	58	58	■ 3 %
Staða á vinnumarkaði***					
Stundar launaða vinnu	3%	97%	174	176	■ 3 %
Vill stunda launaða vinnu	14%	86%	156	156	■ 14 %
Vill ekki st. launaða vinnu	4%	96%	654	652	■ 4 %
Ráðstöfunartekjur heimilisins*					
200 þús. kr. eða lægri	12%	88%	97	96	■ 12 %
201-300 þús. kr.	6%	94%	138	137	■ 6 %
301-400 þús. kr.	8%	92%	132	132	■ 8 %
401-500 þús. kr.	8%	92%	104	105	■ 8 %
Yfir 500 þús. kr.	2%	98%	112	113	■ 2 %
Myndir þú segja að heilsufar þitt sé almennt gott eða slæmt?***					
Mjög gott	2%	98%	304	304	■ 2 %
Frekar gott	6%	94%	432	432	■ 6 %
Hvorki né / í meðallagi	5%	95%	146	146	■ 5 %
Mjög eða frekar slæmt	14%	86%	130	130	■ 14 %
Færð þú heimaþjónustu á vegum sveitarfélagsins?					
Já	8%	92%	150	150	■ 8 %
Nei	8%	92%	262	261	■ 8 %
Tegund gagnaöflunar*					
Könnun svarað á netinu	7%	93%	439	442	■ 7 %
Könnun svarað í síma	4%	96%	577	573	■ 4 %

Marktækur munur er á hópum: * $p < 0,05$; ** $p < 0,01$; *** $p < 0,001$

óg merkir að gögnin uppfylltu ekki forsendur marktæktarprófs.

Tafla 75. Hefur þú á síðustu 5 árum einhvern tíma frestað því að kaupa lyf af fjárhagsástæðum?

Tíðnitafla

	Fjöldi fyrir vigtun	Fjöldi eftir vigtun	Hlutfall	Vikmörk +/-	Hlutfall
Já	59	59	6%	1,4%	6%
Nei	957	957	94%	1,4%	94%
Fjöldi svara	1016	1016	100%		
Veit ekki	1	1			
Vil ekki svara	11	11			
Alls	1028	1028			

Próun

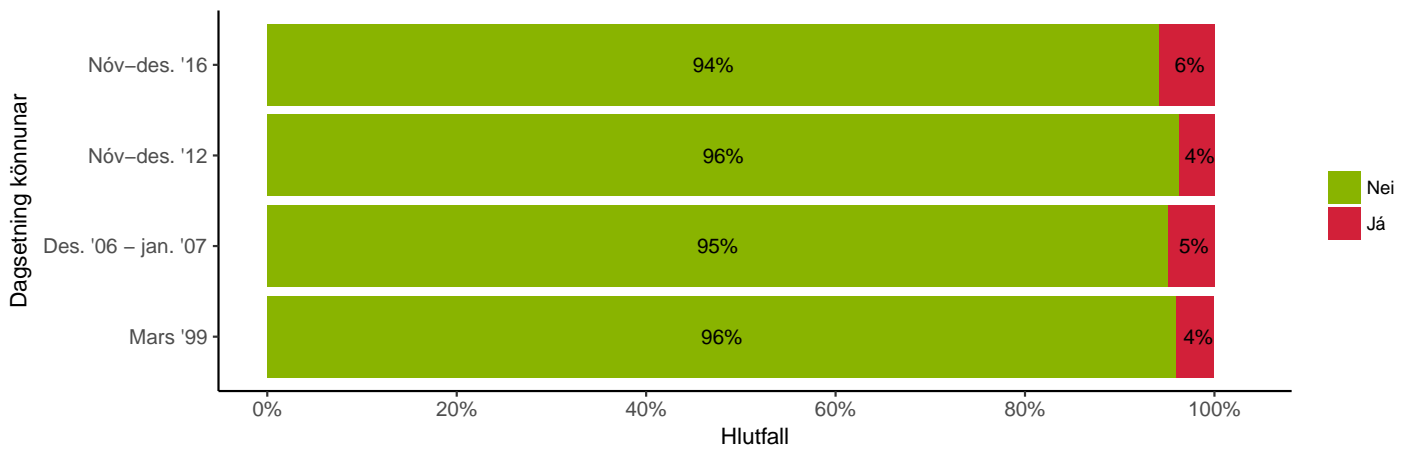

Bakgrunnsgreining

	Já	Nei	Fjöldi eftir vigtun	Fjöldi fyrir vigtun	Já
Heild	6%	94%	1016	1016	■ 6%
Kyn					
Karl	4%	96%	471	483	■ 4%
Kona	7%	93%	545	533	■ 7%
Aldur					
67-69 ára	8%	92%	226	226	■ 8%
70-72 ára	7%	93%	221	221	■ 7%
73-75 ára	7%	93%	152	152	■ 7%
76-79 ára	3%	97%	142	142	■ 3%
80-87 ára	6%	94%	210	210	■ 6%
88 ára og eldri	0%	100%	65	65	0%
Búseta					
Reykjavík	7%	93%	369	374	■ 7%
Nágrannasveitarfélög	7%	93%	255	259	■ 7%
Reykjavíkurborg	4%	96%	392	383	■ 4%
Hjúskaparstaða***					
Gift(ur) eða í sambúð	4%	96%	637	639	■ 4%
Ekkja eða ekill	4%	96%	238	235	■ 4%
Ógift(ur) og ekki í sambúð	16%	84%	134	135	■ 16%
Fjöldi heimili*					
Býr ein(n)	8%	92%	343	341	■ 8%
Tveir	5%	95%	593	594	■ 5%
Þrír eða fleiri	3%	97%	58	58	■ 3%
Staða á vinnumarkaði***					
Stundar launaða vinnu	2%	98%	175	177	■ 2%
Vill stunda launaða vinnu	15%	85%	157	157	■ 15%
Vill ekki st. launaða vinnu	5%	95%	653	651	■ 5%
Ráðstöfunartekjur heimilisins**					
200 þús. kr. eða lægri	15%	85%	97	96	■ 15%
201-300 þús. kr.	8%	92%	138	137	■ 8%
301-400 þús. kr.	7%	93%	132	132	■ 7%
401-500 þús. kr.	7%	93%	104	105	■ 7%
Yfir 500 þús. kr.	0%	100%	113	114	0%
Myndir þú segja að heilsufar þitt sé almennt gott eða slæmt?***					
Mjög gott	1%	99%	304	304	■ 1%
Frekar gott	5%	95%	433	433	■ 5%
Hvorki né / í meðallagi	8%	92%	146	146	■ 8%
Mjög eða frekar slæmt	18%	82%	130	130	■ 18%
Færð þú heimaþjónustu á vegum sveitarfélagsins?					
Já	10%	90%	150	150	■ 10%
Nei	10%	90%	263	262	■ 10%
Tegund gagnaöflunar					
Könnun svarað á netinu	7%	93%	441	444	■ 7%
Könnun svarað í síma	5%	95%	576	572	■ 5%

Marktækur munur er á hópum: * $p < 0,05$; ** $p < 0,01$; *** $p < 0,001$

óg merkir að gögnin uppfylltu ekki forsendur marktæktarprófs.

Félagsleg virkni

Tafla 76. Myndir þú segja að þú værir einmana oft, stundum, sjaldan eða aldrei?

Tíðnitafla

	Fjöldi fyrir vigtun	Fjöldi eftir vigtun	Hlutfall	Vikmörk +/-	Hlutfall
Oft	42	42	4%	1,2%	4 %
Stundum	134	134	13%	2,1%	13 %
Sjaldan	182	182	18%	2,3%	18 %
Aldrei	666	666	65%	2,9%	65 %
Fjöldi svara	1024	1024	100%		
Vil ekki svara	4	4			
Alls	1028	1028			

Þróun

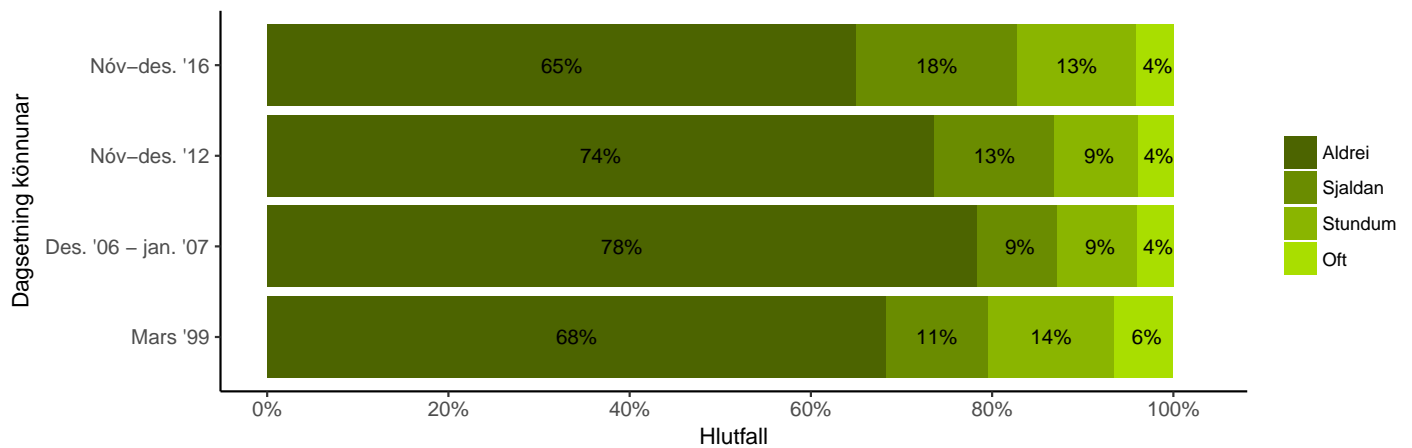

Bakgrunnsgreining

	Oft	Stundum	Sjaldan	Aldrei	Fjöldi eftir vigtun	Fjöldi fyrir vigtun	Stundum eða oft
Heild	4%	13%	18%	65%	1024	1024	17 %
Kyn							
Karl	3%	12%	19%	66%	477	489	15 %
Kona	5%	14%	17%	64%	547	535	19 %
Aldur							
67-69 ára	4%	11%	23%	63%	229	229	15 %
70-72 ára	5%	12%	13%	70%	223	223	17 %
73-75 ára	7%	15%	16%	62%	152	152	22 %
76-79 ára	4%	13%	18%	65%	144	144	17 %
80-87 ára	4%	13%	18%	65%	210	210	17 %
88 ára og eldri	0%	20%	17%	64%	66	66	20 %
Búseta							
Reykjavík	5%	14%	19%	61%	374	379	20 %
Nágrannasveitarfélög							
Reykjavíkurborg	4%	10%	16%	70%	256	260	15 %
Landsbyggð	3%	14%	18%	65%	394	385	16 %
Hjúskaparstaða***							
Gift(ur) eða í sambúð	1%	10%	15%	74%	643	645	11 %
Ekkja eða ekill	5%	22%	21%	51%	240	237	27 %
Ógift(ur) og ekki í sambúð	16%	15%	21%	48%	134	135	31 %
Fjöldi heimili***							
Býr ein(n)	9%	20%	22%	49%	344	342	30 %
Tveir	1%	10%	15%	74%	598	599	11 %
Þrjú eða fleiri	2%	7%	19%	72%	58	58	9 %
Staða á vinnumarkaði***							
Stundar launaða vinnu	3%	8%	17%	72%	176	178	11 %
Vill stunda launaða vinnu	10%	18%	19%	53%	159	159	28 %
Vill ekki st. launaða vinnu	3%	14%	17%	67%	657	655	17 %
Ráðstöfunartekjur heimilisins***							
200 þús. kr. eða lægri	13%	18%	18%	51%	98	97	31 %
201-300 þús. kr.	9%	24%	17%	49%	139	138	33 %
301-400 þús. kr.	1%	12%	21%	66%	133	133	13 %
401-500 þús. kr.	1%	12%	15%	72%	104	105	13 %
Yfir 500 þús. kr.	0%	7%	17%	76%	113	114	7 %
Myndir þú segja að heilsufar þitt sé almennt gott eða slæmt?***							
Mjög gott	1%	7%	13%	79%	307	307	8 %
Frekar gott	4%	13%	19%	65%	434	434	17 %
Hvorki né / í meðallagi	3%	19%	25%	53%	149	149	22 %
Mjög eða frekar slæmt	15%	21%	17%	48%	131	131	35 %
Færð þú heimaþjónustu á vegum sveitarfélagsins?							
Já	10%	20%	20%	50%	149	149	30 %
Nei	5%	19%	19%	57%	269	268	24 %
Tegund gagnaöflunar***							
Könnun svarað á netinu	3%	14%	23%	59%	449	452	18 %
Könnun svarað í síma	5%	12%	13%	70%	576	572	17 %

Marktækur munur er á hópum: * $p < 0,05$; ** $p < 0,01$; *** $p < 0,001$

óg merkir að gögnin uppfylltu ekki forsendur marktæktarprófs.

Tafla 77. Hittir þú annað fólk (en það sem býr á heimilinu) á hverjum degi?

Tíðnitafla

	Fjöldi fyrir vigtun	Fjöldi eftir vigtun	Hlutfall	Vikmörk +/-	Hlutfall
Já	724	723	71%	2,8%	71 %
Nei	297	298	29%	2,8%	29 %
Fjöldi svara	1021	1021	100%		
Vil ekki svara	7	7			
Alls	1028	1028			

Próun

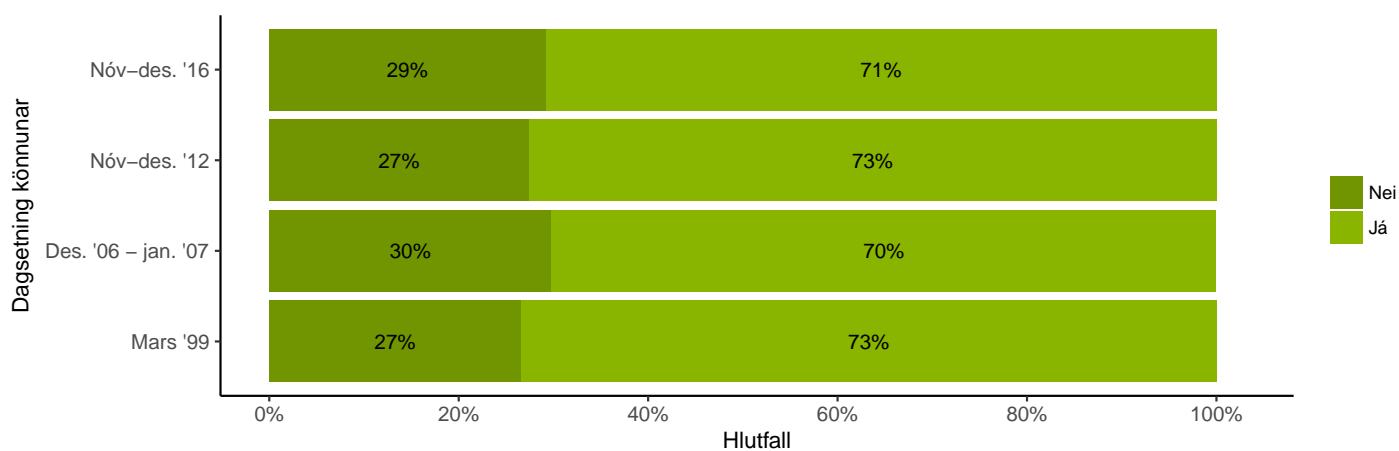

Bakgrunnsgreining

	Já	Nei	Fjöldi eftir vigtun	Fjöldi fyrir vigtun	Já
Heild	71%	29%	1021	1021	71 %
Kyn***					
Karl	76%	24%	474	486	76 %
Kona	66%	34%	547	535	66 %
Aldur**					
67-69 ára	77%	23%	228	228	77 %
70-72 ára	77%	23%	222	222	77 %
73-75 ára	68%	32%	152	152	68 %
76-79 ára	66%	34%	142	142	66 %
80-87 ára	63%	37%	211	211	63 %
88 ára og eldri	71%	29%	66	66	71 %
Búseta					
Reykjavík	70%	30%	370	375	70 %
Nágrannasveitarfélög	68%	32%	256	260	68 %
Reykjavíkurborg	73%	27%	395	386	73 %
Hjúskaparstaða					
Gift(ur) eða í sambúð	73%	27%	641	643	73 %
Ekkja eða ekill	67%	33%	241	238	67 %
Ógift(ur) og ekki í sambúð	69%	31%	134	134	69 %
Fjöldi heimili					
Býr ein(n)	68%	32%	344	342	68 %
Tveir	72%	28%	597	598	72 %
Þrjú eða fleiri	72%	28%	58	58	72 %
Staða á vinnumarkaði***					
Stundar launaða vinnu	88%	12%	176	178	88 %
Vill stunda launaða vinnu	69%	31%	159	159	69 %
Vill ekki st. launaða vinnu	66%	34%	655	653	66 %
Ráðstöfunartekjur heimilisins***					
200 þús. kr. eða lægri	63%	37%	98	97	63 %
201-300 þús. kr.	72%	28%	138	137	72 %
301-400 þús. kr.	61%	39%	133	133	61 %
401-500 þús. kr.	75%	25%	103	104	75 %
Yfir 500 þús. kr.	84%	16%	113	114	84 %
Myndir þú segja að heilsufar þitt sé almennt gott eða slæmt?***					
Mjög gott	80%	20%	306	306	80 %
Frekar gott	73%	27%	432	432	73 %
Hvorki né / í meðallagi	61%	39%	148	148	61 %
Mjög eða frekar slæmt	54%	46%	132	132	54 %
Færð þú heimaþjónustu á vegum sveitarfélagsins?					
Já	64%	36%	150	150	64 %
Nei	66%	34%	268	267	66 %
Tegund gagnaöflunar*					
Könnun svarað á netinu	74%	26%	445	448	74 %
Könnun svarað í síma	68%	32%	577	573	68 %

Marktækur munur er á hópum: * $p < 0,05$; ** $p < 0,01$; *** $p < 0,001$

óg merkir að gögnin uppfylltu ekki forsendur marktæktarprófs.

Tafla 78. Hversu oft koma börn, ættingjar og vinir í heimsókn eða þú ferð í heimsókn til þeirra?
Tíðnitafla

	Fjöldi fyrir vigtun	Fjöldi eftir vigtun	Hlutfall	Vikmörk +/-	Hlutfall
Sjaldnar/ Aldrei	33	33	3%	1,1%	3%
1 sinni í mánuði	52	52	5%	1,4%	5%
2-3 í mánuði	126	126	13%	2,0%	13%
1 sinni í viku	206	205	20%	2,5%	20%
Nokkrum sinnum í viku	425	425	42%	3,0%	42%
Daglega eða oft	167	168	17%	2,3%	17%
Fjöldi svara	1009	1009	100%		
Vil ekki svara	19	19			
Alls	1028	1028			

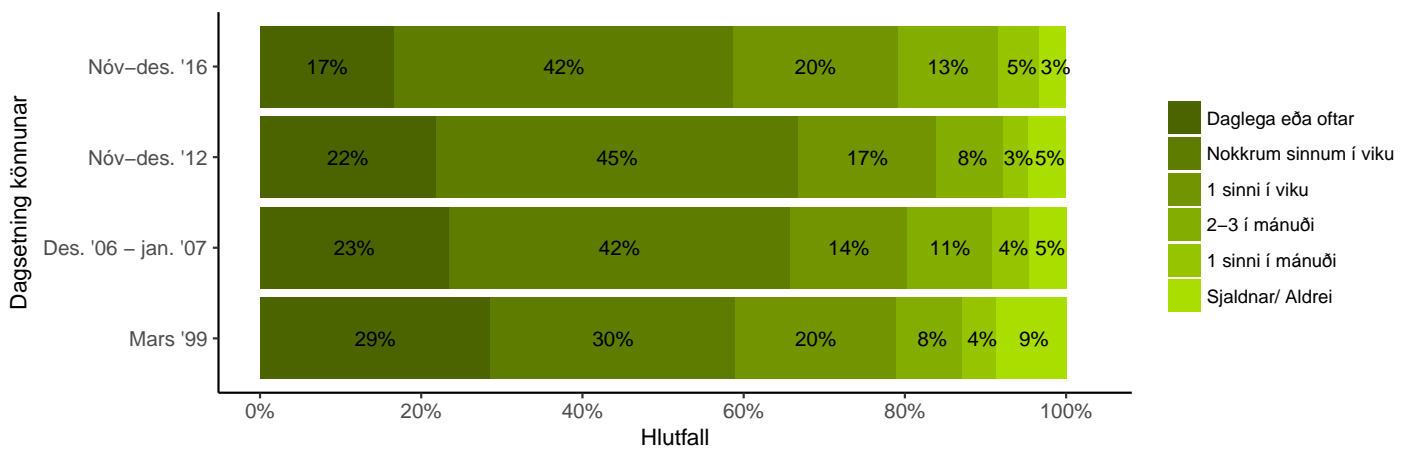
Próun

Bakgrunnsgreining

	Sjaldnar/ Aldrei	1 sinni í mánuði	2-3 í mánuði	1 sinni í viku	Nokkrum sinnum í viku	Daglega eða oftar	Fjöldi eftir vigtun	Fjöldi fyrir vigtun	Einu sinni í mánuði eða sjaldnar
Heild Kyn*	3%	5%	13%	20%	42%	17%	1009	1009	■ 8 %
Karl	4%	7%	12%	22%	40%	14%	466	478	■ 11 %
Kona	3%	3%	13%	19%	44%	19%	543	531	■ 6 %
Aldur									
67-69 ára	4%	6%	13%	21%	43%	14%	227	227	■ 10 %
70-72 ára	3%	7%	14%	19%	39%	17%	220	220	■ 10 %
73-75 ára	5%	3%	14%	18%	46%	14%	150	150	■ 8 %
76-79 ára	1%	5%	14%	17%	44%	19%	140	140	■ 6 %
80-87 ára	3%	4%	9%	25%	41%	18%	207	207	■ 7 %
88 ára og eldri	5%	5%	11%	21%	38%	20%	65	65	■ 9 %
Búseta*									
Reykjavík	3%	4%	12%	22%	45%	14%	366	371	■ 7 %
Nágrannasveitarfélög	2%	5%	10%	21%	47%	14%	256	260	■ 7 %
Reykjavíkurborg	4%	6%	14%	18%	36%	22%	387	378	■ 10 %
Hjúskaparstaða**									
Gift(ur) eða í sambúð	2%	5%	12%	21%	45%	16%	634	636	■ 7 %
Ekkja eða ekill	4%	4%	12%	20%	41%	19%	238	235	■ 8 %
Ógift(ur) og ekki í sambúð	8%	9%	17%	20%	31%	15%	132	132	■ 17 %
Fjöldi heimili									
Býr ein(n)	5%	5%	12%	22%	38%	19%	339	337	■ 10 %
Tveir	3%	5%	12%	20%	45%	15%	593	594	■ 8 %
Þrír eða fleiri	0%	4%	16%	14%	39%	27%	56	56	■ 4 %
Staða á vinnumarkaði									
Stundar launaða vinnu	2%	6%	13%	21%	40%	18%	174	176	■ 8 %
Vill stunda launaða vinnu	6%	9%	15%	20%	34%	17%	157	157	■ 14 %
Vill ekki st. launaða vinnu	3%	4%	12%	20%	44%	17%	648	646	■ 7 %
Ráðstöfunartekjur heimilisins									
200 þús. kr. eða lægri	5%	5%	11%	23%	31%	24%	97	96	■ 10 %
201-300 þús. kr.	6%	4%	13%	19%	40%	17%	138	137	■ 11 %
301-400 þús. kr.	4%	5%	15%	23%	39%	15%	132	132	■ 9 %
401-500 þús. kr.	3%	5%	8%	28%	46%	11%	104	105	■ 8 %
Yfir 500 þús. kr.	2%	4%	12%	15%	48%	19%	113	114	■ 5 %
Myndir þú segja að heilsufar þitt sé almennt gott eða slæmt?*									
Mjög gott	3%	4%	11%	16%	43%	23%	302	302	■ 7 %
Frekar gott	2%	5%	12%	20%	47%	13%	427	427	■ 8 %
Hvorki né / í meðallagi	3%	5%	15%	26%	34%	18%	147	147	■ 7 %
Mjög eða frekar slæmt	6%	8%	15%	22%	35%	14%	130	130	■ 14 %
Færð þú heimaþjónustu á vegum sveitarfélagsins?									
Já	3%	4%	12%	25%	37%	18%	146	146	■ 7 %
Nei	3%	8%	14%	22%	39%	14%	262	261	■ 11 %
Tegund gagnaöflunar**									
Könnun svarað á netinu	4%	5%	14%	22%	44%	11%	442	445	■ 9 %
Könnun svarað í síma	3%	5%	11%	19%	40%	21%	568	564	■ 8 %

Marktækur munur er á hópum: * $p < 0,05$; ** $p < 0,01$; *** $p < 0,001$

óg merkir að gögnin uppfylltu ekki forsendur marktæktarþrófs.

Tafla 79. Hversu oft ertu í símasambandi við börn, ættingja og vini?

Tíðnitafla

	Fjöldi fyrir vigtun	Fjöldi eftir vigtun	Hlutfall	Vikmörk +/-	Hlutfall
Sjaldnar/ Aldrei	14	14	1%	0,7%	1%
1 sinni í mánuði	7	7	1%	0,5%	1%
2-3 í mánuði	46	46	5%	1,3%	5%
1 sinni í viku	104	104	10%	1,9%	10%
Nokkrum sinnum í viku	449	448	45%	3,1%	45%
Daglega eða oft	385	387	38%	3,0%	38%
Fjöldi svara	1005	1006	100%		
Vil ekki svara	23	23			
Alls	1028	1029			

Próun

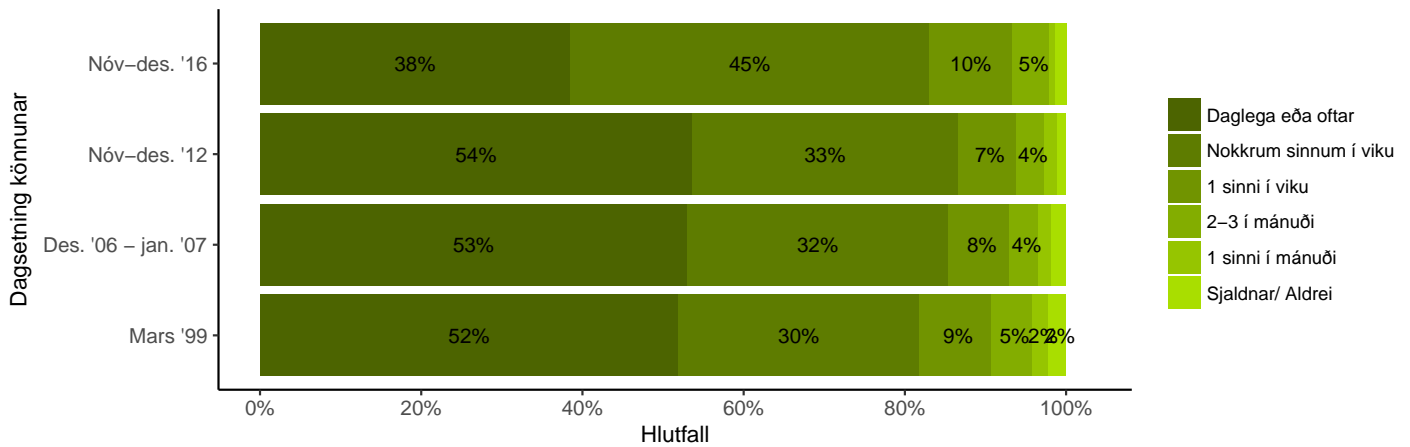

Bakgrunnsgreining







	Sjaldnar/ Aldrei	1 sinni í mánuði	2-3 í mánuði	1 sinni í viku	Nokkrum sinnum í viku	Daglega eða oftar	Fjöldi eftir vigtun	Fjöldi fyrir vigtun	Einu sinni í mánuði eða sjaldnar
Heild	1%	1%	5%	10%	45%	38%	1005	1005	2 %
Kyn***									
Karl	2%	1%	6%	13%	49%	29%	466	478	3 %
Kona	1%	1%	3%	8%	41%	47%	539	527	1 %
Aldur^{0g}									
67-69 ára	0%	0%	4%	12%	52%	32%	226	226	0 %
70-72 ára	1%	2%	7%	12%	36%	42%	222	222	3 %
73-75 ára	3%	0%	3%	11%	48%	36%	149	149	3 %
76-79 ára	1%	1%	4%	8%	54%	33%	139	139	2 %
80-87 ára	2%	0%	4%	8%	41%	45%	207	207	2 %
88 ára og eldri	0%	2%	5%	13%	32%	49%	62	62	2 %
Búseta^{0g}									
Reykjavík	1%	1%	3%	8%	45%	42%	366	371	2 %
Nágrannasveitarfélög	1%	0%	4%	9%	48%	38%	254	258	2 %
Reykjavíkurborg	2%	1%	6%	14%	42%	36%	385	376	3 %
Hjúskaparstaða^{0g}									
Gift(ur) eða í sambúð	1%	1%	4%	9%	47%	38%	632	634	2 %
Ekkja eða ekill	1%	0%	4%	11%	42%	42%	236	233	1 %
Ógift(ur) og ekki í sambúð	3%	2%	7%	14%	38%	37%	131	132	5 %
Fjöldi heimili^{0g}									
Býr ein(n)	1%	1%	4%	11%	42%	41%	337	335	2 %
Tveir	2%	1%	5%	10%	46%	37%	590	591	2 %
Þrír eða fleiri	2%	0%	3%	11%	47%	37%	56	56	2 %
Staða á vinnumarkaði^{0g}									
Stundar launaða vinnu	0%	0%	7%	12%	49%	32%	175	177	0 %
Vill stunda launaða vinnu	1%	1%	4%	8%	39%	45%	157	157	3 %
Vill ekki st. launaða vinnu	2%	1%	4%	11%	44%	39%	645	643	3 %
Ráðstöfunartekjur heimilisins^{0g}									
200 þús. kr. eða lægri	3%	2%	2%	12%	38%	43%	96	95	5 %
201-300 þús. kr.	1%	0%	4%	12%	43%	41%	139	138	1 %
301-400 þús. kr.	2%	0%	5%	11%	44%	37%	132	132	2 %
401-500 þús. kr.	0%	3%	1%	13%	49%	35%	103	104	3 %
Yfir 500 þús. kr.	1%	0%	5%	6%	52%	36%	113	114	1 %
Myndir þú segja að heilsufar þitt sé almennt gott eða slæmt?^{0g}									
Mjög gott	1%	1%	6%	9%	43%	40%	300	300	2 %
Frekar gott	1%	1%	3%	11%	47%	37%	427	427	2 %
Hvorki né / í meðallagi	1%	1%	7%	11%	46%	34%	147	147	2 %
Mjög eða frekar slæmt	3%	0%	2%	12%	37%	46%	128	128	3 %
Færð þú heimaþjónustu á vegum sveitarfélagsins?^{0g}									
Já	2%	1%	3%	10%	33%	51%	144	144	3 %
Nei	2%	1%	5%	11%	45%	37%	264	263	2 %
Tegund gagnaöflunar***									
Könnun svarað á netinu	1%	1%	6%	13%	52%	27%	443	447	2 %
Könnun svarað í síma	2%	1%	4%	8%	39%	47%	562	558	2 %

Marktækur munur er á hópum: * $p < 0,05$; ** $p < 0,01$; *** $p < 0,001$

0g merkir að gögnin uppfylltu ekki forsendur marktæktarprófs.

Tafla 80. Hversu oft ertu í sambandi við börn, ættingja og vini gegnum internetið, t.d. með Skype eða tölvupósti?

Tíðnitafla

	Fjöldi fyrir vigtun	Fjöldi eftir vigtun	Hlutfall	Vikmörk +/-	Hlutfall
Sjaldnar/ Aldrei	468	470	53%	3,3%	 53 %
1 sinni í mánuði	42	41	5%	1,4%	 5 %
2-3 í mánuði	63	63	7%	1,7%	 7 %
1 sinni í viku	70	70	8%	1,8%	 8 %
Nokkrum sinnum í viku	173	172	19%	2,6%	 19 %
Daglega eða oftar	79	79	9%	1,9%	 9 %
Fjöldi svara	895	895	100%		
Fékk ekki spurningu	110	110			
Vil ekki svara	23	23			
Alls	1028	1028			



Bakgrunnsgreining

	Sjaldnar/ Aldrei	1 sinni í mánuði	2-3 í mánuði	1 sinni í viku	Nokkrum sinnum í viku	Daglega eða oftar	Fjöldi eftir vigtun	Fjöldi fyrir vigtun	Einu sinni í mánuði eða sjaldnar
Heild Kyn**	53%	5%	7%	8%	19%	9%	895	895	57 %
Karl	49%	7%	8%	10%	20%	7%	414	424	56 %
Kona	56%	3%	6%	6%	18%	11%	481	471	59 %
Aldur***									
67-69 ára	33%	5%	11%	13%	26%	12%	194	194	38 %
70-72 ára	40%	6%	9%	8%	23%	14%	205	205	46 %
73-75 ára	47%	6%	6%	8%	23%	10%	132	132	53 %
76-79 ára	61%	4%	4%	6%	20%	5%	126	126	65 %
80-87 ára	75%	2%	3%	5%	10%	4%	185	184	77 %
88 ára og eldri	87%	4%	7%	0%	0%	2%	54	54	91 %
Búseta***									
Reykjavík	51%	5%	7%	6%	20%	11%	316	320	56 %
Nágrannasveitarfélög Reykjavíkur	41%	6%	7%	9%	28%	10%	232	235	46 %
Landsbyggð	62%	3%	7%	8%	13%	7%	348	340	65 %
Hjúskaparstaða***									
Gift(ur) eða í sambúð	44%	5%	9%	9%	24%	9%	570	571	49 %
Ekkja eða ekill	74%	2%	4%	5%	9%	5%	209	207	76 %
Ógift(ur) og ekki í sambúð	56%	5%	5%	8%	14%	12%	115	115	61 %
Fjöldi heimilí⁹⁹									
Býr ein(n)	64%	3%	4%	8%	12%	9%	297	296	67 %
Tveir	46%	6%	8%	8%	23%	9%	529	530	51 %
Þrír eða fleiri	53%	6%	13%	4%	21%	4%	48	48	59 %
Staða á vinnumarkaði***									
Stundar launaða vinnu	33%	8%	9%	11%	26%	13%	158	160	41 %
Vill stunda launaða vinnu	54%	5%	6%	6%	16%	14%	144	144	59 %
Vill ekki st. launaða vinnu	59%	4%	7%	7%	18%	6%	565	563	63 %
Ráðstöfunartekjur heimilisins***									
200 þús. kr. eða lægri	72%	5%	1%	7%	7%	7%	81	81	77 %
201-300 þús. kr.	57%	4%	5%	6%	17%	10%	118	117	62 %
301-400 þús. kr.	48%	3%	7%	11%	20%	10%	114	114	52 %
401-500 þús. kr.	41%	9%	9%	11%	18%	13%	95	96	50 %
Yfir 500 þús. kr.	23%	9%	12%	10%	36%	10%	100	101	32 %
Myndir þú segja að heilsufar þitt sé almennt gott eða slæmt?									
Mjög gott	51%	6%	7%	9%	19%	8%	255	255	56 %
Frekar gott	50%	4%	7%	6%	24%	9%	394	394	53 %
Hvorki né / í meðallagi	60%	6%	5%	8%	11%	10%	134	134	66 %
Mjög eða frekar slæmt	58%	4%	8%	9%	12%	9%	111	111	62 %
Færð þú heimþjónustu á vegum sveitarfélagsins?									
Já	70%	3%	4%	5%	7%	11%	129	129	73 %
Nei	61%	5%	9%	7%	12%	6%	250	249	66 %
Tegund gagnaöflunar***									
Könnun svarað á netinu	26%	7%	10%	13%	31%	12%	429	432	33 %
Könnun svarað í síma	77%	2%	4%	3%	8%	6%	467	463	79 %

Marktækur munur er á hópum: * $p < 0,05$; ** $p < 0,01$; *** $p < 0,001$

óg merkir að gögnin uppfylltu ekki forsendur marktæktarþrófs.

Tafla 81. Ert þú félagsmaður í Félagi eldri borgara?**Tíðnitafla**

	Fjöldi fyrir vigtun	Fjöldi eftir vigtun	Hlutfall	Vikmörk +/-	Hlutfall
Já	647	648	63%	3,0%	 63 %
Nei	377	376	37%	3,0%	 37 %
Fjöldi svara	1024	1024	100%		
Vil ekki svara	4	4			
Alls	1028	1028			

Bakgrunnsgreining

	Já	Nei	Fjöldi eftir vigtun	Fjöldi fyrir vigtun	Já
Heild	63%	37%	1024	1024	63 %
Kyn***					
Karl	58%	42%	475	487	58 %
Kona	68%	32%	549	537	68 %
Aldur**					
67-69 ára	53%	47%	229	229	53 %
70-72 ára	64%	36%	223	223	64 %
73-75 ára	66%	34%	151	151	66 %
76-79 ára	70%	30%	144	144	70 %
80-87 ára	66%	34%	211	211	66 %
88 ára og eldri	67%	33%	66	66	67 %
Búseta					
Reykjavík	65%	35%	372	377	65 %
Nágrannasveitarfélög	63%	37%	257	261	63 %
Reykjavíkurborg	62%	38%	395	386	62 %
Hjúskaparstaða**					
Gift(ur) eða í sambúð	64%	36%	642	644	64 %
Ekkja eða ekkill	68%	32%	242	239	68 %
Ógift(ur) og ekki í sambúð	51%	49%	134	135	51 %
Fjöldi heimili					
Býr ein(n)	63%	37%	345	343	63 %
Tveir	65%	35%	597	598	65 %
Þrjú eða fleiri	55%	45%	58	58	55 %
Staða á vinnumarkaði***					
Stundar launaða vinnu	51%	49%	176	178	51 %
Vill stunda launaða vinnu	62%	38%	159	159	62 %
Vill ekki st. launaða vinnu	67%	33%	656	654	67 %
Ráðstöfunartekjur heimilisins					
200 þús. kr. eða lægri	56%	44%	98	97	56 %
201-300 þús. kr.	66%	34%	139	138	66 %
301-400 þús. kr.	67%	33%	131	131	67 %
401-500 þús. kr.	73%	27%	104	105	73 %
Yfir 500 þús. kr.	62%	38%	113	114	62 %
Myndir þú segja að heilsufar þitt sé almennt gott eða slæmt?					
Mjög gott	63%	37%	307	307	63 %
Frekar gott	65%	35%	434	434	65 %
Hvorki né / í meðallagi	64%	36%	149	149	64 %
Mjög eða frekar slæmt	56%	44%	132	132	56 %
Færð þú heimaþjónustu á vegum sveitarfélagsins?***					
Já	71%	29%	149	149	71 %
Nei	58%	42%	268	267	58 %
Tegund gagnaöflunar					
Könnun svarað á netinu	65%	35%	449	452	65 %
Könnun svarað í síma	62%	38%	576	572	62 %

Marktækur munur er á hópum: * $p < 0,05$; ** $p < 0,01$; *** $p < 0,001$

óg merkir að gögnin uppfylltu ekki forsendur marktæktarprófs.

Tafla 82. Tekur þú þátt í félagsstarfi eldri borgara á vegum sveitarfélagsins?
Tíðnitafla

	Fjöldi fyrir vigtun	Fjöldi eftir vigtun	Hlutfall	Vikmörk +/-	Hlutfall
Já	285	289	28%	2,8%	28 %
Nei	737	734	72%	2,8%	72 %
Fjöldi svara	1022	1023	100%		
Vil ekki svara	6	6			
Alls	1028	1029			

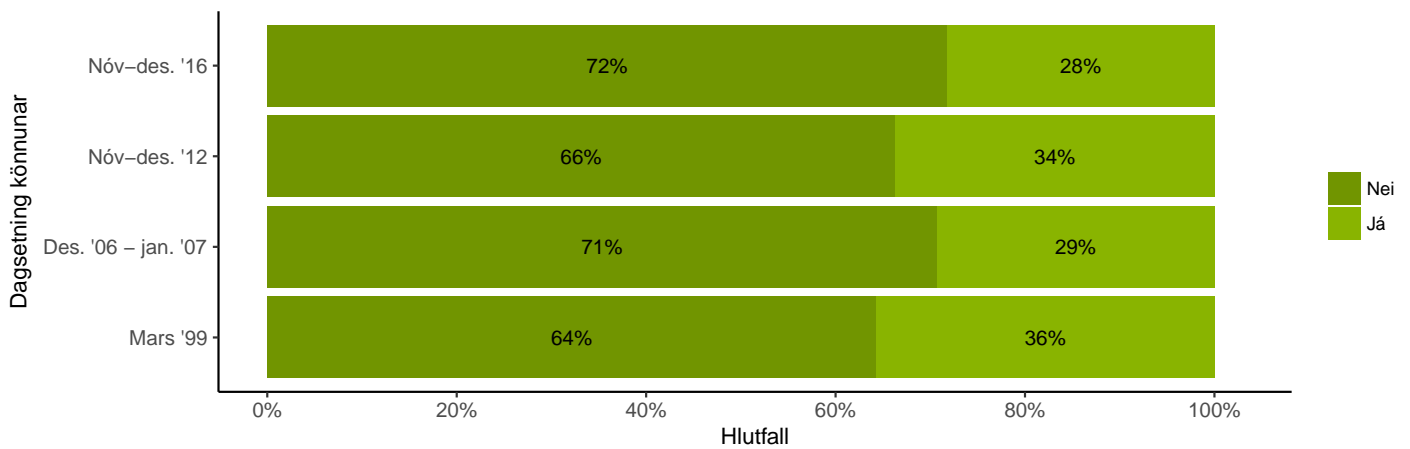
Próun

Bakgrunnsgreining

	Já	Nei	Fjöldi eftir vigtun	Fjöldi fyrir vigtun	Já
Heild	28%	72%	1022	1022	28 %
Kyn***					
Karl	20%	80%	474	486	20 %
Kona	35%	65%	548	536	35 %
Aldur***					
67-69 ára	13%	87%	227	227	13 %
70-72 ára	26%	74%	222	222	26 %
73-75 ára	30%	70%	152	152	30 %
76-79 ára	40%	60%	144	144	40 %
80-87 ára	35%	65%	211	211	35 %
88 ára og eldri	37%	63%	66	66	37 %
Búseta***					
Reykjavík	18%	82%	371	376	18 %
Nágrannasveitarfélög	26%	74%	257	261	26 %
Reykjavíkurborg	39%	61%	394	385	39 %
Hjúskaparstaða***					
Gift(ur) eða í sambúð	25%	75%	642	644	25 %
Ekkja eða ekkill	40%	60%	242	239	40 %
Ógift(ur) og ekki í sambúð	20%	80%	133	133	20 %
Fjöldi heimili*					
Býr ein(n)	33%	67%	343	341	33 %
Tveir	27%	73%	597	598	27 %
Þrjú eða fleiri	19%	81%	58	58	19 %
Staða á vinnumarkaði***					
Stundar launaða vinnu	13%	87%	176	178	13 %
Vill stunda launaða vinnu	26%	74%	158	158	26 %
Vill ekki st. launaða vinnu	33%	67%	655	653	33 %
Ráðstöfunartekjur heimilisins*					
200 þús. kr. eða lægri	29%	71%	97	96	29 %
201-300 þús. kr.	39%	61%	139	138	39 %
301-400 þús. kr.	29%	71%	132	132	29 %
401-500 þús. kr.	32%	68%	103	104	32 %
Yfir 500 þús. kr.	19%	81%	113	114	19 %
Myndir þú segja að heilsufar þitt sé almennt gott eða slæmt?					
Mjög gott	26%	74%	306	306	26 %
Frekar gott	31%	69%	434	434	31 %
Hvorki né / í meðallagi	30%	70%	149	149	30 %
Mjög eða frekar slæmt	22%	78%	131	131	22 %
Færð þú heimaþjónustu á vegum sveitarfélagsins?					
Já	36%	64%	148	148	36 %
Nei	28%	72%	268	267	28 %
Tegund gagnaöflunar***					
Könnun svarað á netinu	22%	78%	447	450	22 %
Könnun svarað í síma	33%	67%	576	572	33 %

Marktækur munur er á hópum: * $p < 0,05$; ** $p < 0,01$; *** $p < 0,001$

óg merkir að gögnin uppfylltu ekki forsendur marktæktarprófs.

Tafla 83. Hversu ánægð(ur) eða óánægð(ur) ert þú með það félagsstarf sem boðið er upp á í því sveitarfélagi þar sem þú býrð?

Tíðnitafla

	Fjöldi fyrir vigtun	Fjöldi eftir vigtun	Hlutfall	Vikmörk +/-	Hlutfall
Mjög óánægð/ur	9	9	2%	1,1%	2 %
Frekar óánægð/ur	18	18	3%	1,5%	3 %
Hvorki ánægð/ur né óánægð/ur	80	80	15%	3,0%	15 %
Frekar ánægð/ur	236	238	44%	4,2%	44 %
Mjög ánægð/ur	189	191	36%	4,1%	36 %
Fjöldi svara	532	536	100%		
Á ekki við, hef ekki kynnt mér það	477	473			
Á ekki við, er ekki í boði	9	9			
Vil ekki svara	10	10			
Alls	1028	1028			

Bakgrunnsgreining

	Mjög óánægð/ur	Frekar óánægð/ur	Hvorki ánægð/ur né óánægð/ur	Frekar ánægð/ur	Mjög ánægð/ur	Fjöldi eftir vigtun	Fjöldi fyrir vigtun	Frekar eða mjög ánægð(ur)
Heild Kyn	2%	3%	15%	44%	36%	536	532	80 %
Karl	2%	3%	19%	46%	30%	216	220	76 %
Kona	2%	4%	12%	43%	40%	320	312	83 %
Aldur⁰⁹								
67-69 ára	1%	1%	23%	37%	38%	80	79	75 %
70-72 ára	0%	4%	16%	47%	34%	108	107	81 %
73-75 ára	2%	5%	19%	45%	29%	89	88	74 %
76-79 ára	2%	5%	12%	42%	39%	85	84	81 %
80-87 ára	3%	4%	10%	49%	35%	134	133	84 %
88 ára og eldri	0%	0%	12%	41%	46%	41	41	88 %
Búseta⁰⁹								
Reykjavík	3%	3%	17%	43%	33%	156	157	76 %
Nágrannasveitarfélög Reykjavíkur	1%	4%	17%	41%	37%	127	128	78 %
Landsbyggð	1%	3%	12%	46%	37%	253	247	83 %
Hjúskaparstaða								
Gift(ur) eða í sambúð	0%	3%	16%	45%	35%	319	318	81 %
Ekkja eða ekill	3%	3%	12%	43%	38%	154	152	81 %
Ógift(ur) og ekki í sambúð	5%	7%	12%	44%	32%	59	59	77 %
Fjöldi heimili⁰⁹								
Býr ein(n)	3%	5%	13%	44%	36%	194	192	79 %
Tveir	1%	3%	16%	44%	36%	301	300	81 %
Þrír eða fleiri	0%	4%	18%	47%	32%	28	28	79 %
Staða á vinnumarkaði⁰⁹								
Stundar launaða vinnu	0%	2%	26%	38%	34%	61	61	72 %
Vill stunda launaða vinnu	1%	4%	16%	51%	28%	80	79	79 %
Vill ekki st. launaða vinnu	2%	3%	13%	44%	38%	382	379	82 %
Ráðstöfunartekjur heimilisins⁰⁹								
200 þús. kr. eða lægri	4%	10%	9%	37%	40%	57	56	77 %
201-300 þús. kr.	3%	3%	15%	49%	30%	95	94	79 %
301-400 þús. kr.	0%	3%	12%	49%	37%	75	74	85 %
401-500 þús. kr.	0%	0%	18%	43%	39%	61	61	82 %
Yfir 500 þús. kr.	0%	4%	15%	44%	37%	52	52	81 %
Myndir þú segja að heilsufar þitt sé almennt gott eða slæmt?⁰⁹								
Mjög gott	0%	2%	14%	37%	47%	156	155	84 %
Frekar gott	2%	5%	13%	47%	33%	230	228	80 %
Hvorki né / í meðallagi	3%	3%	16%	51%	28%	80	79	79 %
Mjög eða frekar slæmt	3%	3%	22%	43%	29%	69	69	73 %
Færð þú heimaþjónustu á vegum sveitarfélagsins?⁰⁹								
Já	1%	2%	13%	43%	41%	93	93	84 %
Nei	3%	5%	17%	45%	30%	150	149	75 %
Tegund gagnaöflunar^{***}								
Könnun svarað á netinu	2%	4%	27%	45%	22%	194	194	68 %
Könnun svarað í síma	2%	3%	8%	44%	43%	342	338	87 %

 Marktækur munur er á hópum: * $p < 0,05$; ** $p < 0,01$; *** $p < 0,001$

óg merkir að gögnin uppfylltu ekki forsendur marktæktarþrófs.

Tafla 84. Tekur þú þátt í einhverju félagsstarfi öðru en félagsstarfi eldri borgara?

Tíðnitafla

	Fjöldi fyrir vigtun	Fjöldi eftir vigtun	Hlutfall	Vikmörk +/-	Hlutfall
Já	476	476	47%	3,1%	47 %
Nei	539	539	53%	3,1%	53 %
Fjöldi svara	1015	1015	100%		
Vil ekki svara	13	13			
Alls	1028	1028			

Próun

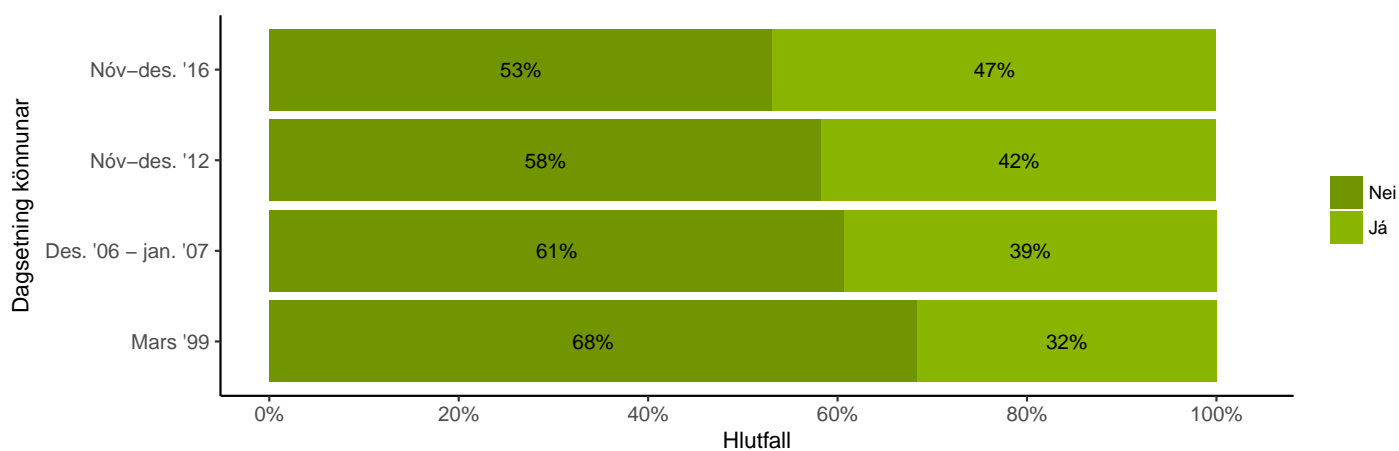

Bakgrunnsgreining

	Já	Nei	Fjöldi eftir vigtun	Fjöldi fyrir vigtun	Já
Heild	47%	53%	1015	1015	47 %
Kyn					
Karl	48%	52%	472	484	48 %
Kona	46%	54%	543	531	46 %
Aldur*					
67-69 ára	54%	46%	227	227	54 %
70-72 ára	50%	50%	219	219	50 %
73-75 ára	47%	53%	152	152	47 %
76-79 ára	45%	55%	140	140	45 %
80-87 ára	41%	59%	211	211	41 %
88 ára og eldri	33%	67%	66	66	33 %
Búseta					
Reykjavík	46%	54%	367	372	46 %
Nágrannasveitarfélög	47%	53%	256	260	47 %
Reykjavíkurborg	47%	53%	392	383	47 %
Hjúskaparstaða*					
Gift(ur) eða í sambúð	50%	50%	638	640	50 %
Ekkja eða ekill	42%	58%	239	236	42 %
Ógift(ur) og ekki í sambúð	42%	58%	133	134	42 %
Fjöldi heimili					
Býr ein(n)	43%	57%	341	339	43 %
Tveir	49%	51%	594	595	49 %
Þrjú eða fleiri	48%	52%	58	58	48 %
Staða á vinnumarkaði*					
Stundar launaða vinnu	55%	45%	172	174	55 %
Vill stunda launaða vinnu	41%	59%	158	158	41 %
Vill ekki st. launaða vinnu	45%	55%	653	651	45 %
Ráðstöfunartekjur heimilisins***					
200 þús. kr. eða lægri	31%	69%	98	97	31 %
201-300 þús. kr.	40%	60%	136	135	40 %
301-400 þús. kr.	45%	55%	132	132	45 %
401-500 þús. kr.	55%	45%	104	105	55 %
Yfir 500 þús. kr.	64%	36%	113	114	64 %
Myndir þú segja að heilsufar þitt sé almennt gott eða slæmt?*					
Mjög gott	50%	50%	304	304	50 %
Frekar gott	49%	51%	432	432	49 %
Hvorki né / í meðallagi	45%	55%	145	145	45 %
Mjög eða frekar slæmt	36%	64%	132	132	36 %
Færð þú heimaþjónustu á vegum sveitarfélagsins?					
Já	41%	59%	148	148	41 %
Nei	46%	54%	266	265	46 %
Tegund gagnaöflunar***					
Könnun svarað á netinu	54%	46%	440	443	54 %
Könnun svarað í síma	41%	59%	576	572	41 %

 Marktækur munur er á hópum: * $p < 0,05$; ** $p < 0,01$; *** $p < 0,001$

óg merkir að gögnin uppfylltu ekki forsendur marktæktarprófs.

Tafla 85. Eyðir þú meiri eða minni tíma ein(n) en þú vildir?

Tíðnitafla

	Fjöldi fyrir vigtun	Fjöldi eftir vigtun	Hlutfall	Vikmörk +/-	Hlutfall
Miklu minni tíma	31	31	3%	1,1%	3%
Nokkru minni tíma	42	42	4%	1,2%	4%
Hvorki né	769	769	77%	2,6%	77%
Nokkru meiri tíma	132	132	13%	2,1%	13%
Miklu meiri tíma	28	28	3%	1,0%	3%
Fjöldi svara	1002	1002	100%		
Vil ekki svara	26	26			
Alls	1028	1028			

Þróun

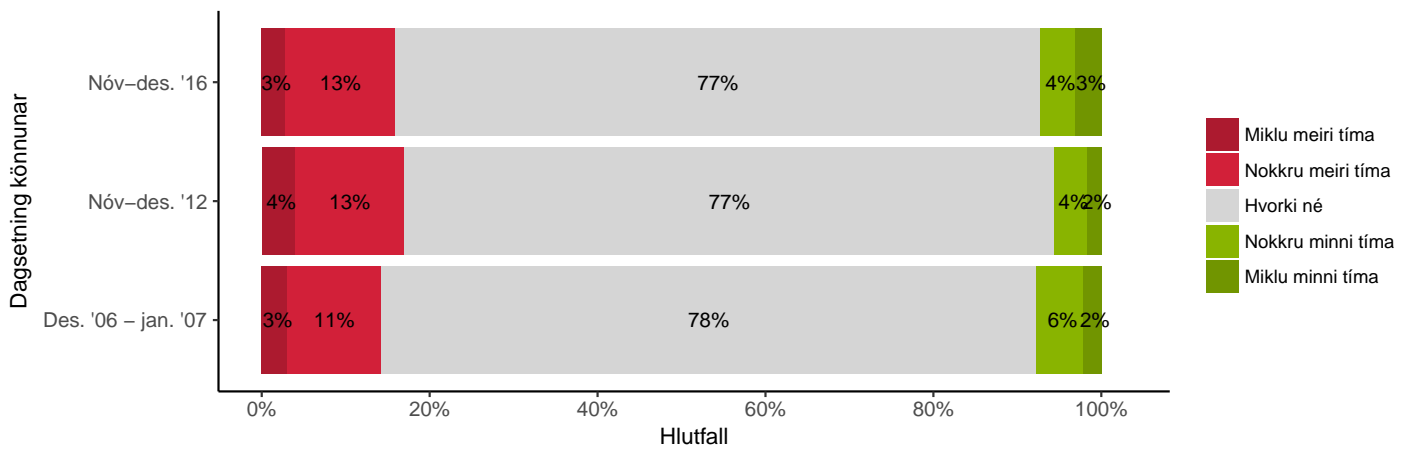

Bakgrunnsgreining

	Miklu minni tíma	Nokkru minni tíma	Hvorki né	Nokkru meiri tíma	Miklu meiri tíma	Fjöldi eftir vigtun	Fjöldi fyrir vigtun	Nokkru eða miklu meiri tíma
Heild Kyn	3%	4%	77%	13%	3%	1002	1002	16 %
Karl	2%	4%	79%	12%	3%	464	475	14 %
Kona	4%	4%	74%	15%	3%	539	527	18 %
Aldur⁰⁹								
67-69 ára	7%	9%	70%	12%	2%	224	224	14 %
70-72 ára	3%	5%	79%	10%	3%	216	216	13 %
73-75 ára	3%	1%	79%	12%	5%	151	151	17 %
76-79 ára	3%	2%	78%	16%	1%	143	143	17 %
80-87 ára	1%	2%	81%	14%	2%	202	202	16 %
88 ára og eldri	0%	5%	71%	23%	2%	66	66	24 %
Búseta								
Reykjavík	3%	4%	75%	15%	4%	365	370	18 %
Nágrannasveitarfélög Reykjavíkur	4%	4%	76%	13%	3%	249	252	15 %
Landsbyggð	3%	4%	79%	12%	2%	389	380	14 %
Hjúskaparstaða^{***}								
Gift(ur) eða í sambúð	4%	5%	81%	9%	1%	629	631	10 %
Ekkja eða ekill	1%	2%	71%	23%	3%	235	233	26 %
Ógift(ur) og ekki í sambúð	2%	4%	66%	18%	11%	133	133	29 %
Fjöldi heimili^{***}								
Býr ein(n)	1%	2%	69%	21%	6%	339	337	27 %
Tveir	4%	5%	80%	9%	1%	585	586	11 %
Þrír eða fleiri	2%	5%	84%	7%	2%	56	56	9 %
Staða á vinnumarkaði^{***}								
Stundar launaða vinnu	6%	9%	77%	5%	2%	169	171	8 %
Vill stunda launaða vinnu	4%	6%	67%	15%	8%	156	156	23 %
Vill ekki st. launaða vinnu	2%	3%	79%	15%	2%	648	646	16 %
Ráðstöfunartekjur heimilisins⁰⁹								
200 þús. kr. eða lægri	1%	3%	67%	20%	9%	98	97	29 %
201-300 þús. kr.	3%	2%	67%	21%	7%	137	136	28 %
301-400 þús. kr.	3%	2%	80%	12%	3%	131	131	15 %
401-500 þús. kr.	5%	10%	72%	12%	2%	102	103	14 %
Yfir 500 þús. kr.	6%	7%	75%	11%	0%	109	110	11 %
Myndir þú segja að heilsufar þitt sé almennt gott eða slæmt?^{***}								
Mjög gott	5%	4%	81%	9%	1%	303	303	10 %
Frekar gott	2%	5%	77%	13%	3%	422	422	16 %
Hvorki né / í meðallagi	1%	4%	77%	16%	1%	143	143	18 %
Mjög eða frekar slæmt	3%	1%	67%	22%	7%	132	132	29 %
Færð þú heimaþjónustu á vegum sveitarfélagsins?								
Já	3%	1%	71%	20%	5%	148	148	25 %
Nei	1%	6%	72%	17%	4%	265	264	21 %
Tegund gagnaöflunar^{***}								
Könnun svarað á netinu	6%	6%	74%	12%	3%	430	433	15 %
Könnun svarað í síma	1%	3%	79%	14%	3%	572	569	17 %

Marktækur munur er á hópum: * $p < 0,05$; ** $p < 0,01$; *** $p < 0,001$

óg merkir að gögnin uppfylltu ekki forsendur marktæktarprófs.

Ofbeldi og vanræksla

Spurt var hvort svarendur höfðu upplifað vanrækslu eða orðið fyrir ofbeldi eftir að þau komust á eftirlaunaaldur.

Tafla 86. Hefur þú upplifað vanrækslu (þ.e. ekki fengið næringu, klæði, hútaskjól, læknisþjónustu, hreinlæti eða öryggi sem umönnunaraðili á að sjá þér fyrir)?

Tíðnitafla

	Fjöldi fyrir vigtun	Fjöldi eftir vigtun	Hlutfall	Vikmörk +/-	Hlutfall
Já, af skyldmönnum og/eða öðrum nákomnum	2	2	0%	0,3%	0%
Já, af öðrum umsjónaraðilum	1	1	0%	0,2%	0%
Já, af samfélaginu	6	6	1%	0,5%	1%
Já, af öðrum aðilum	2	2	0%	0,3%	0%
Nei	988	988	99%	0,6%	99%
Fjöldi svara	999	999	100%		
Veit ekki	3	3			
Vil ekki svara	26	26			
Alls	1028	1028			

Þátttakendur gátu merkt við allt sem átti við.

Próun

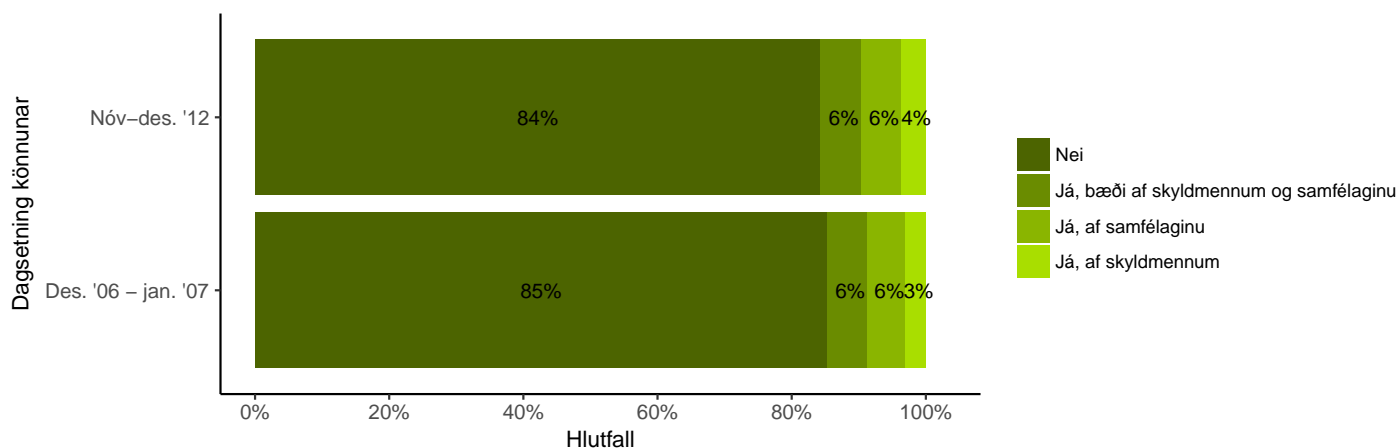

Fyrri ár var spurt: „Þekkir þú til eða hefur þú orðið var/vör við að eldri borgarar hafi verið vanræktir eða beittir ofbeldi af skyldmönnum eða samfélaginu?“. Í ár var spurningunni breytt og því ekki hægt að bera saman við fyrri ár.

Bakgrunnsgreining

	Já, af skyldmennum og/eða öðrum nákomnum	Já, af öðrum umsjónaraðilum	Já, af samfélaginu	Já, af öðrum aðilum	Nei	Fjöldi eftir vigtun	Fjöldi fyrir vigtun
Heild	0%	0%	1%	0%	99%	999	999
Kyn	óg	óg	óg	óg			
Karl	0%	0%	0%	0%	99%	461	472
Kona	0%	0%	1%	0%	99%	539	527
Aldur	óg	óg	óg	óg	óg		
67-69 ára	0%	0%	0%	0%	100%	221	221
70-72 ára	0%	0%	1%	0%	98%	218	218
73-75 ára	1%	1%	1%	0%	98%	145	145
76-79 ára	0%	0%	1%	1%	98%	140	140
80-87 ára	0%	0%	0%	0%	100%	209	209
88 ára og eldri	0%	0%	0%	0%	100%	66	66
Búseta	óg	óg	óg	óg	óg		
Reykjavík	1%	0%	1%	0%	98%	367	372
Nágrannasveitarfélög							
Reykjavíkurborg	0%	0%	0%	0%	99%	249	252
Landsbyggð	0%	0%	0%	0%	99%	384	375
Hjúskaparstaða	óg	óg	óg	óg	óg		
Gift(ur) eða í sambúð	0%	0%	0%	0%	99%	622	624
Ekkja eða ekill	0%	0%	1%	0%	98%	238	235
Ógift(ur) og ekki í sambúð	0%	1%	0%	0%	99%	133	134
Fjöldi heimili	óg	óg	óg	óg	óg		
Býr ein(n)	0%	0%	1%	0%	98%	343	341
Tveir	0%	0%	0%	0%	99%	579	580
Þrír eða fleiri	0%	0%	0%	0%	100%	55	55
Staða á vinnumarkaði	óg	óg	óg	óg	óg		
Stundar launaða vinnu	0%	0%	0%	0%	100%	168	170
Vill stunda launaða vinnu	1%	0%	1%	0%	98%	156	156
Vill ekki st. launaða vinnu	0%	0%	0%	0%	99%	644	642
Ráðstöfunartekjur heimilisins	óg	óg	óg	óg	óg		
200 þús. kr. eða lægri	1%	0%	1%	0%	98%	98	97
201-300 þús. kr.	0%	1%	1%	0%	99%	136	135
301-400 þús. kr.	0%	0%	0%	2%	98%	130	130
401-500 þús. kr.	0%	0%	1%	0%	99%	101	102
Yfir 500 þús. kr.	1%	0%	1%	0%	98%	110	111
Myndir þú segja að heilsufar þitt sé almennt gott eða slæmt?	óg	óg	óg	óg	óg		
Mjög gott	0%	0%	0%	0%	100%	301	301
Frekar gott	0%	0%	0%	0%	100%	420	420
Hvorki né / í meðallagi	1%	0%	1%	0%	97%	146	146
Mjög eða frekar slæmt	0%	1%	3%	2%	95%	130	130
Færð þú heimaþjónustu á vegum sveitarfélagsins?	óg	óg	óg	óg	óg		
Já	0%	1%	1%	0%	99%	148	148
Nei	0%	0%	2%	0%	98%	259	258
Tegund gagnaöflunar	óg	óg	óg	óg	óg		
Könnun svarað á netinu	0%	0%	1%	0%	99%	425	428
Könnun svarað í síma	0%	0%	0%	0%	99%	575	571

Marktækur munur er á hópum: * $p < 0,05$; ** $p < 0,01$; *** $p < 0,001$

óg merkir að gögnin uppfylltu ekki forsendur marktæktarprófs. Þáttakendur gátu merkt við allt sem átti við.

Tafla 87. Hefur þú verið beitt(ur) líkamlegu ofbeldi (t.d. barsmíðar, hrindingar, bundin(n), þvinguð neysla matar eða lyfja)?

Tíðnitafla

	Fjöldi fyrir vigtun	Fjöldi eftir vigtun	Hlutfall	Vikmörk +/-	Hlutfall
Já, af skyldmönnum og/eða öðrum nákomnum	3	3	0%	0,3%	0%
Já, af öðrum umsjónaraðilum	0	0	0%	0,0%	0%
Já, af samfélaginu	0	0	0%	0,0%	0%
Já, af öðrum aðilum	1	1	0%	0,2%	0%
Nei	980	980	100%	0,4%	100%
Fjöldi svara	984	984	100%		
Veit ekki	2	2			
Vil ekki svara	42	42			
Alls	1028	1028			

Þátttakendur gátu merkt við allt sem átti við.

Bakgrunnsgreining

	Já, af skyldmennum og/eða öðrum nákomnum	Já, af öðrum umsjónaraðilum	Já, af samfélaginu	Já, af öðrum aðilum	Nei	Fjöldi eftir vigtun	Fjöldi fyrir vigtun
Heild Kyn	0% óg	0% óg	0% óg	0% óg	100% óg	984	984
Karl	0%	0%	0%	0%	99%	458	469
Kona	0% óg	0% óg	0% óg	0% óg	100% óg	526	515
Aldur							
67-69 ára	0%	0%	0%	0%	100%	218	218
70-72 ára	0%	0%	0%	0%	100%	213	213
73-75 ára	1%	0%	0%	1%	99%	144	144
76-79 ára	0%	0%	0%	0%	100%	137	137
80-87 ára	0%	0%	0%	0%	100%	206	206
88 ára og eldri	0% óg	0% óg	0% óg	0% óg	100% óg	66	66
Búseta							
Reykjavík	1%	0%	0%	0%	99%	358	363
Nágrannasveitarfélög Reykjavíkur	0%	0%	0%	0%	100%	246	249
Landsbyggð	0% óg	0% óg	0% óg	0% óg	99% óg	381	372
Hjúskaparstaða							
Gift(ur) eða í sambúð	0%	0%	0%	0%	100%	612	614
Ekkja eða ekill	0%	0%	0%	0%	100%	235	232
Ógift(ur) og ekki í sambúð	0% óg	0% óg	0% óg	0% óg	100% óg	131	132
Fjöldi heimili							
Býr ein(n)	0%	0%	0%	0%	100%	337	336
Tveir	0%	0%	0%	0%	99%	568	569
Þrír eða fleiri	0% óg	0% óg	0% óg	0% óg	100% óg	56	56
Staða á vinnumarkaði							
Stundar launaða vinnu	1%	0%	0%	0%	99%	166	168
Vill stunda launaða vinnu	1%	0%	0%	1%	99%	152	152
Vill ekki st. launaða vinnu	0% óg	0% óg	0% óg	0% óg	100% óg	636	634
Ráðstöfunartekjur heimilisins							
200 þús. kr. eða lægri	0%	0%	0%	0%	100%	97	96
201-300 þús. kr.	1%	0%	0%	0%	99%	135	134
301-400 þús. kr.	1%	0%	0%	0%	99%	130	130
401-500 þús. kr.	0%	0%	0%	0%	100%	99	100
Yfir 500 þús. kr.	1%	0%	0%	0%	99%	106	107
Myndir þú segja að heilsufar þitt sé almennt gott eða slæmt?							
Mjög gott	1%	0%	0%	0%	99%	297	297
Frekar gott	0%	0%	0%	0%	100%	414	414
Hvorki né / í meðallagi	0%	0%	0%	0%	100%	145	145
Mjög eða frekar slæmt	0% óg	0% óg	0% óg	0% óg	100% óg	126	126
Færð þú heimaþjónustu á vegum sveitarfélagsins?							
Já	0%	0%	0%	0%	100%	145	145
Nei	0% óg	0% óg	0% óg	0% óg	100% óg	253	252
Tegund gagnaöflunar							
Könnun svarað á netinu	1%	0%	0%	0%	99%	410	413
Könnun svarað í síma	0%	0%	0%	0%	100%	575	571

Marktækur munur er á hópum: * $p < 0,05$; ** $p < 0,01$; *** $p < 0,001$

óg merkir að gögnin uppfylltu ekki forsendur marktæktarprófs. Þátttakendur gátu merkt við allt sem átti við.

Tafla 88. Hefur þú verið beitt(ur) andlegu ofbeldi (þ.e. orð eða framkoma voru notuð á niðrandi hátt gagnvart þér, eða þú varst félagslega einangruð/einangraður eða útilokuð/útilokaður)?

Tíðnitafla

	Fjöldi fyrir vigtun	Fjöldi eftir vigtun	Hlutfall	Vikmörk +/-	Hlutfall
Já, af skyldmönnum og/eða öðrum nákomnum	18	18	2%	0,8%	2%
Já, af öðrum umsjónaraðilum	0	0	0%	0,0%	0%
Já, af samfélaginu	5	5	1%	0,4%	1%
Já, af öðrum aðilum	8	8	1%	0,6%	1%
Nei	953	953	97%	1,1%	97%
Fjöldi svara	984	984	100%		
Veit ekki	0	0			
Vil ekki svara	44	44			
Alls	1028	1028			

Þátttakendur gátu merkt við allt sem átti við.

Bakgrunnsgreining

	Já, af skyldmennum og/eða öðrum nákomnum	Já, af öðrum umsjónaraðilum	Já, af samfélaginu	Já, af öðrum aðilum	Nei	Fjöldi eftir vigtun	Fjöldi fyrir vigtun
Heild	2%	0%	1%	1%	97%	984	984
Kyn		óg	óg	óg			
Karl	1%	0%	0%	1%	97%	459	470
Kona	2%	0%	1%	1%	96%	525	514
Aldur	óg	óg	óg	óg	óg		
67-69 ára	2%	0%	0%	0%	97%	218	218
70-72 ára	1%	0%	0%	1%	97%	213	213
73-75 ára	2%	0%	1%	0%	97%	145	145
76-79 ára	3%	0%	0%	1%	96%	137	137
80-87 ára	1%	0%	1%	1%	97%	205	205
88 ára og eldri	0%	0%	0%	0%	100%	66	66
Búseta		óg	óg	óg			
Reykjavík	2%	0%	1%	1%	97%	358	363
Nágrannasveitarfélög							
Reykjavíkur	2%	0%	0%	1%	97%	246	249
Landsbyggð	2%	0%	1%	1%	97%	381	372
Hjúskaparstaða	óg	óg	óg	óg	**		
Gift(ur) eða í sambúð	2%	0%	0%	0%	98%	613	615
Ekkja eða ekill	1%	0%	1%	1%	97%	234	231
Ógift(ur) og ekki í sambúð	4%	0%	0%	4%	92%	131	132
Fjöldi heimili		óg	óg	óg			
Býr ein(n)	2%	0%	1%	2%	96%	336	335
Tveir	2%	0%	0%	0%	97%	569	570
Þrír eða fleiri	0%	0%	2%	0%	98%	56	56
Staða á vinnumarkaði	óg	óg	óg	óg	**		
Stundar launaða vinnu	2%	0%	0%	1%	98%	166	168
Vill stunda launaða vinnu	3%	0%	2%	2%	93%	151	151
Vill ekki st. launaða vinnu	2%	0%	0%	1%	97%	637	635
Ráðstöfunartekjur heimilisins	óg	óg	óg	óg	óg		
200 þús. kr. eða lægri	1%	0%	2%	2%	95%	97	96
201-300 þús. kr.	3%	0%	0%	1%	96%	135	134
301-400 þús. kr.	1%	0%	2%	0%	98%	130	130
401-500 þús. kr.	5%	0%	0%	1%	94%	100	101
Yfir 500 þús. kr.	3%	0%	0%	0%	97%	106	107
Myndir þú segja að heilsufar þitt sé almennt gott eða slæmt?	óg	óg	óg	óg	óg		
Mjög gott	1%	0%	0%	0%	99%	297	297
Frekar gott	1%	0%	1%	1%	97%	414	414
Hvorki né / í meðallagi	3%	0%	1%	1%	94%	144	144
Mjög eða frekar slæmt	4%	0%	0%	2%	94%	127	127
Færð þú heimaþjónustu á vegum sveitarfélagsins?	óg	óg	óg	óg			
Já	3%	0%	1%	2%	94%	146	146
Nei	3%	0%	1%	0%	96%	252	251
Tegund gagnaöflunar		óg	óg	óg			
Könnun svarað á netinu	2%	0%	0%	0%	97%	411	414
Könnun svarað í síma	2%	0%	1%	1%	97%	574	570

Marktækur munur er á hópum: * $p < 0,05$; ** $p < 0,01$; *** $p < 0,001$

óg merkir að gögnin uppfylltu ekki forsendur marktæktarprófs. Þáttakendur gátu merkt við allt sem átti við.

Tafla 89. Hefur þú verið beitt(ur) fjárhagslegu ofbeldi (þ.e. stuldur eða misnotkun fjármuna og/eða eigna þar sem umönnunaraðili eða annar misnotar aðstöðu sína)?

Tíðnitafla

	Fjöldi fyrir vigtun	Fjöldi eftir vigtun	Hlutfall	Vikmörk +/-	Hlutfall
Já, af skyldmönnum og/eða öðrum nákomnum	6	6	1%	0,5%	1 %
Já, af öðrum umsjónaraðilum	1	1	0%	0,2%	0 %
Já, af samfélaginu	7	7	1%	0,5%	1 %
Já, af öðrum aðilum	10	10	1%	0,6%	1 %
Nei	958	958	98%	0,9%	 98 %
Fjöldi svara	982	982	100%		
Veit ekki	3	3			
Vil ekki svara	45	45			
Alls	1030	1030			

Þátttakendur gátu merkt við allt sem átti við.

Bakgrunnsgreining

	Já, af skyldmennum og/eða öðrum nákomnum	Já, af öðrum umsjónaraðilum	Já, af samfélaginu	Já, af öðrum aðilum	Nei	Fjöldi eftir vigtun	Fjöldi fyrir vigtun
Heild	1%	0%	1%	1%	98%	980	980
Kyn	óg	óg	óg	óg			
Karl	1%	0%	1%	1%	97%	457	468
Kona	0%	0%	1%	1%	99%	523	512
Aldur	óg	óg	óg	óg	óg		
67-69 ára	0%	0%	0%	1%	98%	217	217
70-72 ára	0%	0%	1%	1%	98%	213	213
73-75 ára	0%	0%	1%	1%	98%	143	143
76-79 ára	2%	1%	1%	1%	96%	136	136
80-87 ára	1%	0%	0%	1%	98%	205	205
88 ára og eldri	0%	0%	0%	0%	100%	66	66
Búseta	óg	óg	óg	óg			
Reykjavík	1%	0%	1%	1%	98%	358	363
Nágrannasveitarfélög							
Reykjavíkur	0%	0%	0%	1%	98%	244	247
Landsbyggð	1%	0%	1%	1%	97%	379	370
Hjúskaparstaða	óg	óg	óg	óg			
Gift(ur) eða í sambúð	0%	0%	0%	1%	98%	609	611
Ekkja eða ekill	0%	0%	1%	1%	98%	234	231
Ógift(ur) og ekki í sambúð	2%	0%	1%	1%	96%	131	132
Fjöldi heimili	óg	óg	óg	óg			
Býr ein(n)	1%	0%	1%	1%	97%	336	335
Tveir	0%	0%	0%	1%	98%	566	567
Þrír eða fleiri	0%	0%	0%	0%	100%	55	55
Staða á vinnumarkaði	óg	óg	óg	óg	óg		
Stundar launaða vinnu	1%	0%	1%	1%	99%	166	168
Vill stunda launaða vinnu	1%	0%	2%	3%	94%	150	150
Vill ekki st. launaða vinnu	0%	0%	0%	1%	98%	635	633
Ráðstöfunartekjur heimilisins	óg	óg	óg	óg	óg		
200 þús. kr. eða lægri	1%	0%	3%	0%	97%	97	96
201-300 þús. kr.	0%	0%	1%	1%	99%	136	135
301-400 þús. kr.	1%	0%	1%	2%	97%	129	129
401-500 þús. kr.	1%	0%	0%	3%	96%	98	99
Yfir 500 þús. kr.	0%	0%	0%	1%	99%	106	107
Myndir þú segja að heilsufar þitt sé almennt gott eða slæmt?	óg	óg	óg	óg	óg		
Mjög gott	0%	0%	0%	1%	99%	295	295
Frekar gott	1%	0%	1%	1%	97%	414	414
Hvorki né / í meðallagi	1%	0%	1%	2%	96%	142	142
Mjög eða frekar slæmt	0%	0%	2%	2%	97%	127	127
Færð þú heimaþjónustu á vegum sveitarfélagsins?	óg	óg	óg	óg	óg		
Já	1%	0%	0%	2%	97%	146	146
Nei	1%	0%	2%	0%	97%	250	249
Tegund gagnaöflunar	óg	óg	óg	óg			
Könnun svarað á netinu	0%	0%	1%	1%	97%	408	411
Könnun svarað í síma	1%	0%	1%	1%	98%	573	569

Marktækur munur er á hópum: * $p < 0,05$; ** $p < 0,01$; *** $p < 0,001$

óg merkir að gögnin uppfylltu ekki forsendur marktæktarprófs. Þátttakendur gátu merkt við allt sem átti við.

Viðhorf til eldri borgara, tölvuvirkni og þjóðerni

Tafla 90. Telur þú að það sé mikil eða lítil þörf fyrir umboðsmann aldraðra?

Tíðnitafla

	Fjöldi fyrir vigtun	Fjöldi eftir vigtun	Hlutfall	Vikmörk +/-	Hlutfall
Mjög lítil	15	15	2%	0,8%	2%
Frekar lítil	23	23	3%	1,0%	3%
Hvorki né	54	54	6%	1,6%	6%
Frekar mikil	332	333	38%	3,2%	38%
Mjög mikil	462	462	52%	3,3%	52%
Fjöldi svara	886	887	100%		
Veit ekki	125	126			
Vil ekki svara	17	17			
Alls	1028	1030			

Próun

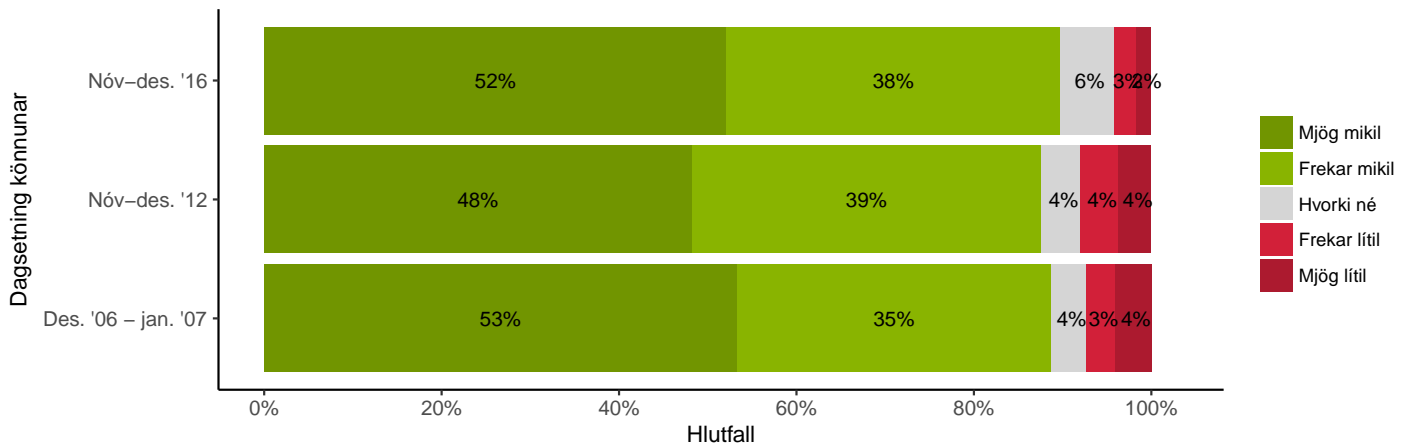

Bakgrunnsgreining

	Mjög lítil	Frekar lítil	Hvorki né	Frekar mikil	Mjög mikil	Fjöldi eftir vigtun	Fjöldi fyrir vigtun	Frekar eða mjög mikil
Heild Kyn*	2%	3%	6%	38%	52%	885	886	90 %
Karl	3%	4%	7%	36%	50%	422	433	86 %
Kona	1%	1%	5%	39%	54%	463	453	93 %
Aldur^{öð}								
67-69 ára	1%	2%	4%	35%	58%	203	203	93 %
70-72 ára	1%	1%	6%	40%	53%	193	194	92 %
73-75 ára	0%	4%	6%	31%	59%	139	139	90 %
76-79 ára	3%	3%	3%	40%	51%	125	125	91 %
80-87 ára	3%	2%	9%	38%	47%	174	174	86 %
88 ára og eldri	2%	8%	12%	49%	29%	51	51	78 %
Búseta								
Reykjavík	1%	3%	5%	38%	52%	324	328	90 %
Nágrannasveitarfélög Reykjavíkur	3%	2%	7%	32%	57%	224	228	88 %
Landsbyggð	1%	3%	6%	41%	49%	338	330	90 %
Hjúskaparstaða								
Gift(ur) eða í sambúð	1%	3%	6%	36%	54%	573	575	90 %
Ekkja eða ekill	2%	4%	7%	44%	43%	200	198	87 %
Ógift(ur) og ekki í sambúð	3%	0%	7%	33%	57%	111	112	90 %
Fjöldi heimil^{öð}								
Býr ein(n)	2%	2%	6%	40%	49%	287	286	89 %
Tveir	1%	3%	6%	37%	53%	525	527	90 %
Þrír eða fleiri	2%	2%	4%	36%	56%	53	53	92 %
Staða á vinnumarkaði^{öð}								
Stundar launaða vinnu	2%	1%	4%	44%	49%	152	154	93 %
Vill stunda launaða vinnu	0%	1%	5%	32%	62%	138	138	94 %
Vill ekki st. launaða vinnu	2%	3%	7%	37%	50%	569	568	87 %
Ráðstöfunartekjur heimilisins^{öð}								
200 þús. kr. eða lægri	1%	2%	7%	46%	44%	83	83	89 %
201-300 þús. kr.	1%	4%	7%	37%	51%	124	123	88 %
301-400 þús. kr.	3%	2%	9%	33%	54%	125	125	87 %
401-500 þús. kr.	0%	0%	4%	23%	73%	94	95	96 %
Yfir 500 þús. kr.	1%	7%	4%	38%	51%	102	103	89 %
Myndir þú segja að heilsufar þitt sé almennt gott eða slæmt?^{öð}								
Mjög gott	1%	3%	8%	40%	48%	265	265	88 %
Frekar gott	2%	3%	7%	39%	50%	377	377	88 %
Hvorki né / í meðallagi	2%	2%	5%	32%	60%	124	124	91 %
Mjög eða frekar slæmt	2%	2%	2%	34%	61%	119	119	95 %
Færð þú heimaþjónustu á vegum sveitarfélagsins?								
Já	2%	3%	5%	36%	54%	124	124	90 %
Nei	3%	4%	5%	38%	50%	232	232	88 %
Tegund gagnaöflunar								
Könnun svarað á netinu	1%	2%	6%	34%	56%	395	398	90 %
Könnun svarað í síma	2%	3%	6%	40%	49%	491	488	89 %

Marktækur munur er á hópum: * $p < 0,05$; ** $p < 0,01$; *** $p < 0,001$

óg merkir að gögnin uppfylltu ekki forsendur marktæktarprófs.

Tafla 91. Telur þú að viðhorf til eldri borgara í samfélaginu séu almennt jákvæð eða neikvæð?

Tíðnitafla

	Fjöldi fyrir vigtun	Fjöldi eftir vigtun	Hlutfall	Vikmörk +/-	Hlutfall
Mjög neikvæð	47	47	5%	1,4%	5 %
Frekar neikvæð	246	246	26%	2,8%	26 %
Hvorki né	164	164	17%	2,4%	17 %
Frekar jákvæð	436	436	46%	3,2%	46 %
Mjög jákvæð	66	66	7%	1,6%	7 %
Fjöldi svara	959	959	100%		
Veit ekki	58	58			
Vil ekki svara	11	11			
Alls	1028	1028			

Próun

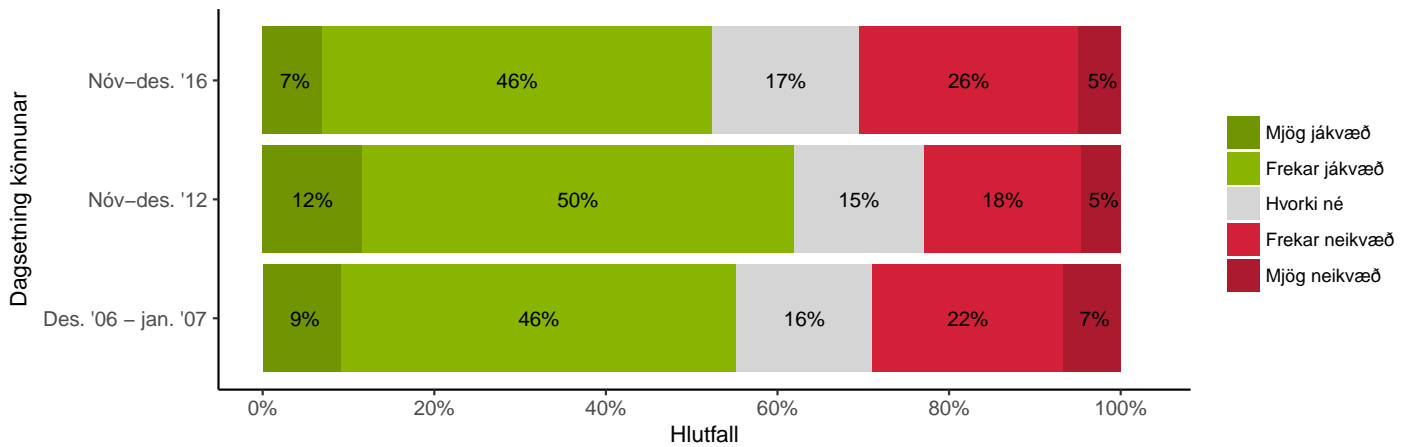

Bakgrunnsgreining

	Mjög neikvæð	Frekar neikvæð	Hvorki né	Frekar jákvæð	Mjög jákvæð	Fjöldi eftir vigtun	Fjöldi fyrir vigtun	Frekar eða mjög jákvæð
Heild	5%	26%	17%	46%	7%	959	959	52 %
Kyn								
Karl	4%	23%	20%	45%	8%	453	464	53 %
Kona	6%	28%	15%	46%	6%	506	495	52 %
Aldur*								
67-69 ára	4%	26%	20%	44%	6%	217	217	50 %
70-72 ára	4%	29%	17%	43%	6%	208	208	49 %
73-75 ára	6%	33%	18%	34%	9%	142	142	44 %
76-79 ára	5%	25%	16%	49%	5%	137	137	54 %
80-87 ára	7%	21%	14%	49%	9%	196	196	58 %
88 ára og eldri	0%	10%	19%	66%	5%	59	59	71 %
Búseta***								
Reykjavík	4%	31%	15%	45%	5%	349	354	50 %
Nágrannasveitarfélög	9%	27%	18%	40%	6%	241	245	46 %
Reykjavíkurborg	3%	20%	18%	50%	9%	368	360	59 %
Hjúskaparstaða								
Gift(ur) eða í sambúð	4%	25%	17%	47%	7%	609	611	54 %
Ekkja eða ekill	5%	24%	15%	50%	6%	224	222	56 %
Ógift(ur) og ekki í sambúð	8%	33%	20%	31%	8%	121	122	39 %
Fjöldi heimili								
Býr ein(n)	7%	28%	18%	42%	6%	318	317	48 %
Tveir	4%	24%	17%	48%	7%	566	568	55 %
Þrír eða fleiri	4%	33%	14%	38%	12%	51	51	49 %
Staða á vinnumarkaði								
Stundar launaða vinnu	3%	23%	18%	47%	8%	161	163	55 %
Vill stunda launaða vinnu	7%	32%	18%	36%	7%	152	152	44 %
Vill ekki st. launaða vinnu	5%	24%	15%	49%	7%	618	617	55 %
Ráðstöfunartekjur heimilisins								
200 þús. kr. eða lægri	9%	28%	9%	44%	9%	88	88	54 %
201-300 þús. kr.	5%	30%	19%	42%	3%	132	131	45 %
301-400 þús. kr.	5%	23%	18%	45%	9%	128	128	54 %
401-500 þús. kr.	4%	29%	21%	40%	7%	104	105	47 %
Yfir 500 þús. kr.	5%	20%	20%	46%	8%	109	110	55 %
Myndir þú segja að heilsufar þitt sé almennt gott eða slæmt?***								
Mjög gott	3%	24%	12%	52%	9%	288	288	61 %
Frekar gott	4%	24%	19%	48%	5%	402	402	53 %
Hvorki né / í meðallagi	4%	35%	17%	36%	9%	139	139	45 %
Mjög eða frekar slæmt	12%	26%	21%	34%	7%	128	128	41 %
Færð þú heimaþjónustu á vegum sveitarfélagsins?								
Já	8%	21%	22%	42%	7%	142	142	49 %
Nei	6%	25%	16%	46%	7%	255	254	53 %
Tegund gagnaöflunar***								
Könnun svarað á netinu	4%	28%	24%	40%	4%	431	434	44 %
Könnun svarað í síma	6%	24%	11%	50%	9%	528	525	59 %

Marktækur munur er á hópum: * $p < 0,05$; ** $p < 0,01$; *** $p < 0,001$

óg merkir að gögnin uppfylltu ekki forsendur marktæktarþrófs.

Tafla 92. Hversu oft notar þú tölvu?
Tíðnitafla

	Fjöldi fyrir vigtun	Fjöldi eftir vigtun	Hlutfall	Vikmörk +/-	Hlutfall
Aldrei	244	246	24%	2,6%	24 %
Sjaldnar en vikulega	33	33	3%	1,1%	3 %
Vikulega	31	31	3%	1,1%	3 %
Oftar en vikulega / sjaldnar en daglega	85	85	8%	1,7%	8 %
Daglega	629	627	61%	3,0%	61 %
Fjöldi svara	1022	1022	100%		
Vil ekki svara	6	6			
Alls	1028	1028			

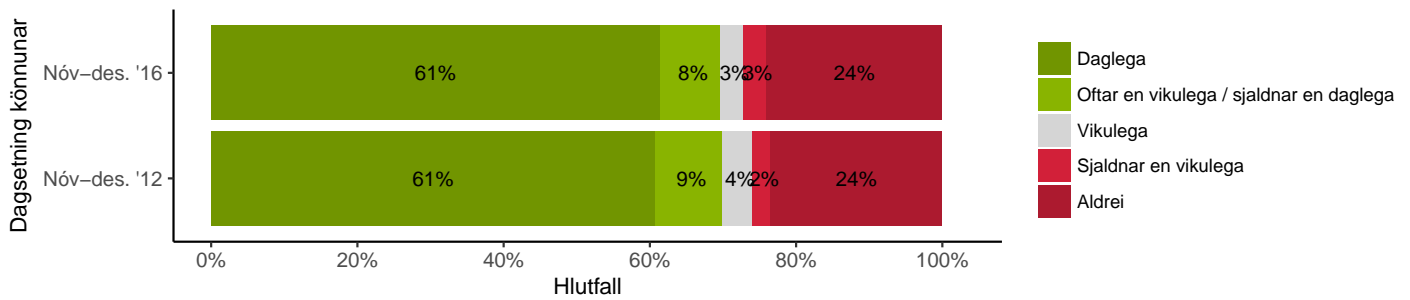
Próun

Bakgrunnsgreining

	Aldrei	Sjaldnar en vikulega	Vikulega	Oftar en vikulega / sjaldnar en daglega	Daglega	Fjöldi eftir vigtun	Fjöldi fyrir vigtun	Daglega
Heild Kyn***	24%	3%	3%	8%	61%	1022	1022	61 %
Karl	18%	3%	3%	9%	67%	474	486	67 %
Kona	29%	4%	3%	8%	56%	548	536	56 %
Aldur***								
67-69 ára	8%	1%	2%	7%	82%	229	229	82 %
70-72 ára	10%	2%	2%	5%	81%	222	222	81 %
73-75 ára	18%	5%	2%	9%	66%	152	152	66 %
76-79 ára	25%	4%	7%	13%	51%	143	143	51 %
80-87 ára	45%	5%	4%	8%	37%	210	210	37 %
88 ára og eldri	68%	5%	2%	12%	13%	66	66	13 %
Búseta								
Reykjavík	25%	3%	4%	7%	60%	372	377	60 %
Nágrannasveitarfélög Reykjavíkur	20%	3%	2%	9%	67%	256	260	67 %
Landsbyggð	26%	4%	3%	9%	59%	394	385	59 %
Hjúskaparstaða***								
Gift(ur) eða í sambúð	15%	3%	2%	8%	71%	641	643	71 %
Ekkja eða ekill	45%	4%	5%	11%	35%	242	239	35 %
Ógift(ur) og ekki í sambúð	31%	2%	3%	4%	61%	134	135	61 %
Fjöldi heimili***								
Býr ein(n)	38%	4%	4%	7%	48%	344	342	48 %
Tveir	16%	3%	3%	9%	69%	597	598	69 %
Þrír eða fleiri	20%	3%	5%	11%	61%	57	57	61 %
Staða á vinnumarkaði***								
Stundar launaða vinnu	7%	0%	1%	7%	85%	176	178	85 %
Vill stunda launaða vinnu	25%	4%	2%	11%	59%	159	159	59 %
Vill ekki st. launaða vinnu	29%	4%	4%	8%	55%	654	652	55 %
Ráðstöfunartekjur heimilisins⁹								
200 þús. kr. eða lægri	46%	6%	3%	4%	40%	97	96	40 %
201-300 þús. kr.	24%	4%	3%	11%	58%	139	138	58 %
301-400 þús. kr.	17%	3%	4%	13%	63%	132	132	63 %
401-500 þús. kr.	6%	3%	3%	5%	84%	103	104	84 %
Yfir 500 þús. kr.	2%	1%	1%	1%	96%	113	114	96 %
Myndir þú segja að heilsufar þitt sé almennt gott eða slæmt?								
Mjög gott	20%	4%	3%	7%	66%	307	307	66 %
Frekar gott	25%	3%	2%	7%	62%	434	434	62 %
Hvorki né / í meðallagi	27%	1%	4%	13%	55%	147	147	55 %
Mjög eða frekar slæmt	27%	3%	5%	10%	55%	132	132	55 %
Færð þú heimaþjónustu á vegum sveitarfélagsins?								
Já	40%	4%	3%	8%	44%	149	149	44 %
Nei	31%	2%	4%	11%	52%	269	268	52 %
Tegund gagnaöflunar***								
Könnun svarað á netinu	2%	2%	2%	9%	85%	449	452	85 %
Könnun svarað í síma	41%	4%	4%	8%	43%	574	570	43 %

Marktækur munur er á hópum: * $p < 0,05$; ** $p < 0,01$; *** $p < 0,001$

óg merkir að gögnin uppfylltu ekki forsendur marktæktarprófs.

Tafla 93. Hversu oft ferð þú á Internetið?
Tíðnitafla

	Fjöldi fyrir vigtun	Fjöldi eftir vigtun	Hlutfall	Vikmörk +/-	Hlutfall
Aldrei	277	279	27%	2,7%	27 %
Sjaldnar en vikulega	36	36	4%	1,1%	4 %
Vikulega	32	32	3%	1,1%	3 %
Oftar en vikulega / sjaldnar en daglega	107	107	10%	1,9%	10 %
Daglega	571	569	56%	3,0%	56 %
Fjöldi svara	1023	1023	100%		
Vil ekki svara	5	5			
Alls	1028	1028			

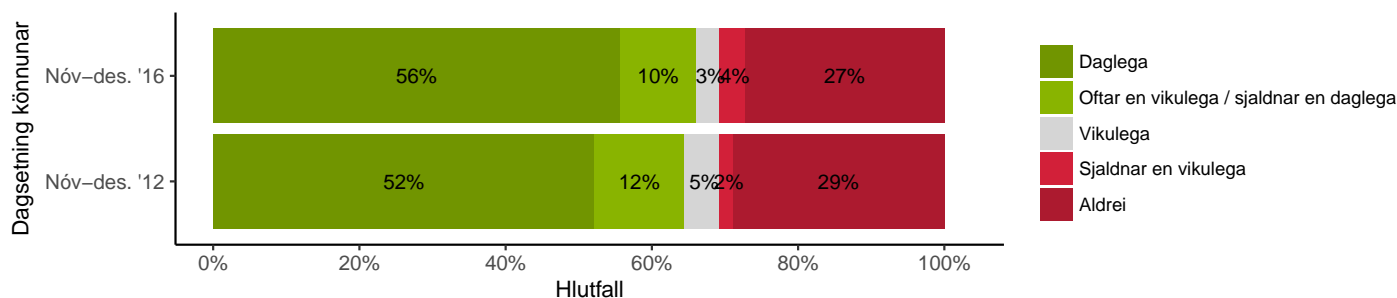
Próun

Athugið að í könnuninni 2012 voru einungis þeir spurðir þessarar spurningar sem notuðu tölvu. Hér er gert ráð fyrir að þeir sem nota ekki tölvu noti ekki netið, enda sjallsímar ekki eins algengir. Í ár voru allir spurðir þessarar spurningar óháð tölvunotkun. Í fyrri skýrslu eru hlutföllin rangt reiknuð, þar er sagt að 6% noti aldrei netið og 69% noti það daglega. En hér eru þeir ekki teknir með sem nota aldrei tölvu. Gert er ráð fyrir að þeir noti aldrei netið og ætti því að bæta þeim fjölda við þá sem segjast aldrei nota netið. Í myndinni að ofan hafa hlutföllin verið endurreiknuð til að gefa rétta mynd. Þeim 194 sem nota aldrei tölvu árið 2012 hefur verið bætt við þá 36 sem nota aldrei netið. Hlutföllin í skýrslunni frá 2012 voru: Aldrei=6%, Sjaldnar en vikulega=2,5%, Vikulega=6,3%, Oftar en vikulega/ sjaldnar en daglega=16,1%, Daglega=69,1%.





Bakgrunnsgreining

	Aldrei	Sjaldnar en vikulega	Vikulega	Oftar en vikulega / sjaldnar en daglega	Daglega	Fjöldi eftir vigtun	Fjöldi fyrir vigtun	Daglega
Heild Kyn***	27%	4%	3%	10%	56%	1023	1023	56 %
Karl	21%	2%	2%	12%	62%	475	487	62 %
Kona	32%	4%	4%	9%	50%	548	536	50 %
Aldur***								
67-69 ára	7%	2%	2%	10%	79%	229	229	79 %
70-72 ára	13%	3%	3%	7%	74%	222	222	74 %
73-75 ára	22%	1%	4%	11%	62%	152	152	62 %
76-79 ára	29%	8%	5%	12%	45%	143	143	45 %
80-87 ára	50%	4%	4%	12%	31%	211	211	31 %
88 ára og eldri	79%	5%	0%	12%	4%	66	66	4 %
Búseta								
Reykjavík	27%	5%	4%	10%	54%	373	378	54 %
Nágrannasveitarfélög Reykjavíkur	22%	4%	3%	12%	60%	256	260	60 %
Landsbyggð	31%	2%	3%	10%	54%	394	385	54 %
Hjúskaparstaða***								
Gift(ur) eða í sambúð	17%	3%	4%	11%	65%	643	645	65 %
Ekkja eða ekill	52%	5%	3%	12%	28%	241	238	28 %
Ógift(ur) og ekki í sambúð	30%	3%	1%	7%	59%	134	135	59 %
Fjöldi heimili***								
Býr ein(n)	41%	4%	2%	10%	43%	345	343	43 %
Tveir	19%	3%	4%	11%	64%	598	599	64 %
Þrír eða fleiri	25%	9%	4%	7%	56%	57	57	56 %
Staða á vinnumarkaði***								
Stundar launaða vinnu	8%	1%	2%	10%	80%	175	177	80 %
Vill stunda launaða vinnu	25%	3%	5%	11%	56%	159	159	56 %
Vill ekki st. launaða vinnu	34%	4%	3%	10%	49%	656	654	49 %
Ráðstöfunartekjur heimilisins⁹								
200 þús. kr. eða lægri	51%	6%	5%	5%	33%	98	97	33 %
201-300 þús. kr.	31%	6%	2%	12%	50%	138	137	50 %
301-400 þús. kr.	21%	2%	3%	20%	54%	132	132	54 %
401-500 þús. kr.	9%	3%	1%	8%	80%	104	105	80 %
Yfir 500 þús. kr.	3%	2%	1%	6%	88%	113	114	88 %
Myndir þú segja að heilsufar þitt sé almennt gott eða slæmt?								
Mjög gott	24%	4%	2%	10%	60%	306	306	60 %
Frekar gott	27%	3%	4%	10%	56%	435	435	56 %
Hvorki né / í meðallagi	32%	4%	3%	12%	49%	148	148	49 %
Mjög eða frekar slæmt	30%	3%	5%	11%	52%	132	132	52 %
Færð þú heimaþjónustu á vegum sveitarfélagsins?								
Já	45%	6%	3%	10%	36%	149	149	36 %
Nei	35%	4%	3%	11%	46%	269	268	46 %
Tegund gagnaöflunar***								
Könnun svarað á netinu	2%	3%	4%	13%	79%	449	452	79 %
Könnun svarað í síma	47%	4%	3%	9%	38%	575	571	38 %

 Marktækur munur er á hópum: * $p < 0,05$; ** $p < 0,01$; *** $p < 0,001$

óg merkir að gögnin uppfylltu ekki forsendur marktæktarprófs.

Tafla 94. Skoðar þú eftirtalda samfélagsmiðla? - Facebook
Tíðnitafla

	Fjöldi fyrir vigtun	Fjöldi eftir vigtun	Hlutfall	Vikmörk +/-	Hlutfall
Aldrei	161	160	23%	3,1%	 23 %
Sjaldnar en vikulega	41	41	6%	1,7%	 6 %
Vikulega	40	40	6%	1,7%	 6 %
Oftar en vikulega / sjaldnar en daglega	91	91	13%	2,5%	 13 %
Daglega	371	372	53%	3,7%	 53 %
Fjöldi svara	704	704	100%		
Vil ekki svara	47	46			
Á ekki við - fer aldrei á netið	277	279			
Alls	1028	1029			

Þeir sem sögðust fara á Internetið fengu þessa spurningu.

Bakgrunnsgreining

	Aldrei	Sjaldnar en vikulega	Vikulega	Oftar en vikulega / sjaldnar en daglega	Daglega	Fjöldi eftir vigtun	Fjöldi fyrir vigtun	Daglega
Heild Kyn***	23%	6%	6%	13%	53%	703	704	53 %
Karl	31%	6%	6%	14%	43%	342	351	43 %
Kona	15%	5%	5%	12%	62%	361	353	62 %
Aldur^{ög}								
67-69 ára	16%	7%	6%	17%	53%	200	200	53 %
70-72 ára	21%	6%	4%	9%	61%	188	188	61 %
73-75 ára	23%	5%	4%	14%	54%	111	111	54 %
76-79 ára	26%	4%	12%	10%	49%	93	93	49 %
80-87 ára	32%	7%	5%	10%	46%	98	98	46 %
88 ára og eldri	50%	0%	7%	29%	14%	14	14	14 %
Búseta								
Reykjavík	23%	6%	9%	11%	51%	257	261	51 %
Nágrannasveitarfélög Reykjavíkur	20%	6%	4%	17%	53%	186	189	53 %
Landsbyggð	24%	5%	4%	12%	55%	259	254	55 %
Hjúskaparstaða								
Gift(ur) eða í sambúð	21%	7%	6%	12%	54%	496	498	54 %
Ekkja eða ekill	29%	4%	5%	17%	45%	113	112	45 %
Ógift(ur) og ekki í sambúð	24%	3%	4%	11%	57%	92	93	57 %
Fjöldi heimili								
Býr ein(n)	26%	4%	5%	14%	52%	193	193	52 %
Tveir	21%	6%	6%	13%	54%	458	459	54 %
Þrír eða fleiri	32%	10%	5%	12%	41%	41	41	41 %
Staða á vinnumarkaði								
Stundar launaða vinnu	23%	6%	4%	14%	52%	150	152	52 %
Vill stunda launaða vinnu	23%	6%	4%	10%	56%	112	112	56 %
Vill ekki st. launaða vinnu	23%	6%	7%	13%	52%	413	413	52 %
Ráðstöfunartekjur heimilisins								
200 þús. kr. eða lægri	31%	6%	6%	17%	40%	48	48	40 %
201-300 þús. kr.	23%	7%	1%	14%	55%	92	91	55 %
301-400 þús. kr.	21%	2%	8%	15%	53%	97	97	53 %
401-500 þús. kr.	20%	4%	4%	8%	63%	91	92	63 %
Yfir 500 þús. kr.	20%	6%	11%	11%	53%	104	105	53 %
Myndir þú segja að heilsufar þitt sé almennt gott eða slæmt?								
Mjög gott	26%	6%	6%	10%	51%	220	221	51 %
Frekar gott	21%	5%	5%	11%	59%	297	297	59 %
Hvorki né / í meðallagi	21%	8%	6%	18%	46%	98	98	46 %
Mjög eða frekar slæmt	23%	5%	7%	19%	46%	87	87	46 %
Færð þú heimaþjónustu á vegum sveitarfélagsins?								
Já	24%	8%	4%	14%	50%	77	77	50 %
Nei	21%	4%	8%	18%	49%	161	161	49 %
Tegund gagnaöflunar***								
Könnun svarað á netinu	16%	6%	5%	14%	58%	397	400	58 %
Könnun svarað í síma	32%	5%	6%	11%	46%	306	304	46 %

 Marktækur munur er á hópum: * $p < 0,05$; ** $p < 0,01$; *** $p < 0,001$

óg merkir að gögnin uppfylltu ekki forsendur marktæktarprófs.

Tafla 95. Skoðar þú eftirtalda samfélagsmiðla? - Twitter
Tíðnitafla

	Fjöldi fyrir vigtun	Fjöldi eftir vigtun	Hlutfall	Vikmörk +/-	Hlutfall
Aldrei	551	550	95%	1,8%	95 %
Sjaldnar en vikulega	17	17	3%	1,4%	3 %
Vikulega	1	1	0%	0,3%	0 %
Oftar en vikulega / sjaldnar en daglega	7	7	1%	0,9%	1 %
Daglega	6	6	1%	0,8%	1 %
Fjöldi svara	582	581	100%		
Vil ekki svara	169	168			
Á ekki við - fer aldrei á netið	277	279			
Alls	1028	1028			

Þeir sem sögðust fara á Internetið fengu þessa spurningu.

Bakgrunnsgreining

	Aldrei	Sjaldnar en vikulega	Vikulega	Oftar en vikulega / sjaldnar en daglega	Daglega	Fjöldi eftir vigtun	Fjöldi fyrir vigtun	Daglega
Heild Kyn^{0g}	95%	3%	0%	1%	1%	581	582	1 %
Karl	94%	4%	0%	2%	1%	290	298	1 %
Kona	96%	2%	0%	1%	1%	290	284	1 %
Aldur^{0g}								
67-69 ára	93%	4%	0%	2%	1%	170	170	1 %
70-72 ára	97%	2%	0%	1%	0%	139	140	0 %
73-75 ára	94%	2%	1%	1%	2%	95	95	2 %
76-79 ára	99%	0%	0%	0%	1%	81	81	1 %
80-87 ára	90%	6%	0%	1%	2%	83	83	2 %
88 ára og eldri	100%	0%	0%	0%	0%	13	13	0 %
Búseta^{0g}								
Reykjavík	94%	3%	0%	2%	1%	215	218	1 %
Nágrannasveitarfélög Reykjavíkur	94%	3%	0%	1%	2%	152	155	2 %
Landsbyggð	96%	3%	0%	1%	0%	214	209	0 %
Hjúskaparstaða^{0g}								
Gift(ur) eða í sambúð	94%	4%	0%	1%	1%	404	406	1 %
Ekkja eða ekill	96%	1%	0%	1%	2%	98	97	2 %
Ógift(ur) og ekki í sambúð	96%	1%	1%	1%	0%	78	79	0 %
Fjöldi heimili^{0g}								
Býr ein(n)	97%	1%	0%	1%	1%	166	166	1 %
Tveir	94%	3%	0%	1%	1%	371	373	1 %
Þrír eða fleiri	91%	6%	3%	0%	0%	35	35	0 %
Staða á vinnumarkaði^{0g}								
Stundar launaða vinnu	92%	5%	0%	2%	1%	126	128	1 %
Vill stunda launaða vinnu	98%	1%	0%	0%	1%	90	90	1 %
Vill ekki st. launaða vinnu	95%	3%	0%	1%	1%	348	348	1 %
Ráðstöfunartekjur heimilisins^{0g}								
200 þús. kr. eða lægri	98%	0%	0%	2%	0%	43	43	0 %
201-300 þús. kr.	96%	1%	0%	1%	1%	81	80	1 %
301-400 þús. kr.	93%	3%	0%	4%	0%	75	75	0 %
401-500 þús. kr.	91%	2%	0%	2%	4%	80	81	4 %
Yfir 500 þús. kr.	93%	7%	0%	0%	0%	88	89	0 %
Myndir þú segja að heilsufar þitt sé almennt gott eða slæmt?^{0g}								
Mjög gott	94%	3%	0%	1%	2%	186	187	2 %
Frekar gott	95%	3%	0%	1%	1%	240	240	1 %
Hvorki né / í meðallagi	97%	1%	1%	0%	0%	78	78	0 %
Mjög eða frekar slæmt	93%	3%	0%	4%	0%	76	76	0 %
Færð þú heimaþjónustu á vegum sveitarfélagsins?^{0g}								
Já	92%	4%	1%	3%	0%	71	71	0 %
Nei	94%	4%	0%	1%	1%	122	122	1 %
Tegund gagnaöflunar^{0g}								
Könnun svarað á netinu	91%	4%	0%	2%	2%	275	278	2 %
Könnun svarað í síma	98%	2%	0%	0%	0%	306	304	0 %

Marktækur munur er á hópum: * $p < 0,05$; ** $p < 0,01$; *** $p < 0,001$

0g merkir að gögnin uppfylltu ekki forsendur marktæktarprófs.

Tafla 96. Skoðar þú eftirtalda samfélagsmiðla? - Reddit
Tíðnitafla

	Fjöldi fyrir vigtun	Fjöldi eftir vigtun	Hlutfall	Vikmörk +/-	Hlutfall
Aldrei	571	570	100%	0,5%	 100 %
Sjaldnar en vikulega	1	1	0%	0,3%	0 %
Vikulega	0	0	0%	0,0%	0 %
Oftar en vikulega / sjaldnar en daglega	1	1	0%	0,3%	0 %
Daglega	0	0	0%	0,0%	0 %
Fjöldi svara	573	572	100%		
Vil ekki svara	178	177			
Á ekki við - fer aldrei á netið	277	279			
Alls	1028	1028			

Þeir sem sögðust fara á Internetið fengu þessa spurningu.

Bakgrunnsgreining





	Aldrei	Sjaldnar en vikulega	Vikulega	Oftar en vikulega / sjaldnar en daglega	Daglega	Fjöldi eftir vigtun	Fjöldi fyrir vigtun	Daglega
Heild Kyn^{0g}	100%	0%	0%	0%	0%	572	573	0%
Karl	99%	0%	0%	0%	0%	286	293	0%
Kona	100%	0%	0%	0%	0%	286	280	0%
Aldur^{0g}								
67-69 ára	99%	1%	0%	0%	0%	167	167	0%
70-72 ára	100%	0%	0%	0%	0%	137	137	0%
73-75 ára	100%	0%	0%	0%	0%	93	93	0%
76-79 ára	100%	0%	0%	0%	0%	81	81	0%
80-87 ára	99%	0%	0%	1%	0%	82	82	0%
88 ára og eldri	100%	0%	0%	0%	0%	13	13	0%
Búseta^{0g}								
Reykjavík	100%	0%	0%	0%	0%	211	214	0%
Nágrannasveitarfélög Reykjavíkur	99%	1%	0%	0%	0%	151	153	0%
Landsbyggð	100%	0%	0%	0%	0%	211	206	0%
Hjúskaparstaða^{0g}								
Gift(ur) eða í sambúð	100%	0%	0%	0%	0%	397	399	0%
Ekkja eða ekill	99%	0%	0%	1%	0%	97	96	0%
Ógift(ur) og ekki í sambúð	100%	0%	0%	0%	0%	77	78	0%
Fjöldi heimili^{0g}								
Býr ein(n)	99%	0%	0%	1%	0%	166	166	0%
Tveir	100%	0%	0%	0%	0%	365	366	0%
Þrír eða fleiri	100%	0%	0%	0%	0%	34	34	0%
Staða á vinnumarkaði^{0g}								
Stundar launaða vinnu	100%	0%	0%	0%	0%	124	126	0%
Vill stunda launaða vinnu	100%	0%	0%	0%	0%	89	89	0%
Vill ekki st. launaða vinnu	99%	0%	0%	0%	0%	343	343	0%
Ráðstöfunartekjur heimilisins^{0g}								
200 þús. kr. eða lægri	100%	0%	0%	0%	0%	43	43	0%
201-300 þús. kr.	99%	0%	0%	1%	0%	80	79	0%
301-400 þús. kr.	100%	0%	0%	0%	0%	72	72	0%
401-500 þús. kr.	100%	0%	0%	0%	0%	78	79	0%
Yfir 500 þús. kr.	100%	0%	0%	0%	0%	87	88	0%
Myndir þú segja að heilsufar þitt sé almennt gott eða slæmt?^{0g}								
Mjög gott	100%	0%	0%	0%	0%	185	186	0%
Frekar gott	100%	0%	0%	0%	0%	234	234	0%
Hvorki né / í meðallagi	99%	1%	0%	0%	0%	77	77	0%
Mjög eða frekar slæmt	100%	0%	0%	0%	0%	75	75	0%
Færð þú heimaþjónustu á vegum sveitarfélagsins?^{0g}								
Já	99%	0%	0%	1%	0%	70	70	0%
Nei	100%	0%	0%	0%	0%	121	121	0%
Tegund gagnaöflunar^{0g}								
Könnun svarað á netinu	99%	0%	0%	0%	0%	266	269	0%
Könnun svarað í síma	100%	0%	0%	0%	0%	306	304	0%

Marktækur munur er á hópum: * $p < 0,05$; ** $p < 0,01$; *** $p < 0,001$

0g merkir að gögnin uppfylltu ekki forsendur marktæktarprófs.

Tafla 97. Skoðar þú eftirtalda samfélagsmiðla? - Instagram

Tíðnitafla

	Fjöldi fyrir vigtun	Fjöldi eftir vigtun	Hlutfall	Vikmörk +/-	Hlutfall
Aldrei	518	517	88%	2,6%	 88 %
Sjaldnar en vikulega	26	26	4%	1,7%	 4 %
Vikulega	13	13	2%	1,2%	 2 %
Oftar en vikulega / sjaldnar en daglega	15	15	3%	1,3%	 3 %
Daglega	17	17	3%	1,4%	 3 %
Fjöldi svara	589	588	100%		
Vil ekki svara	162	161			
Á ekki við - fer aldrei á netið	277	279			
Alls	1028	1028			

Þeir sem sögðust fara á Internetið fengu þessa spurningu.





Bakgrunnsgreining

	Aldrei	Sjaldnar en vikulega	Vikulega	Oftar en vikulega / sjaldnar en daglega	Daglega	Fjöldi eftir vigtun	Fjöldi fyrir vigtun	Daglega
Heild	88%	4%	2%	3%	3%	588	589	3 %
Kyn								
Karl	88%	5%	2%	3%	2%	290	298	2 %
Kona	88%	3%	3%	2%	4%	297	291	4 %
Aldur^{ög}								
67-69 ára	81%	7%	3%	4%	4%	173	173	4 %
70-72 ára	90%	3%	1%	3%	3%	141	142	3 %
73-75 ára	90%	2%	3%	2%	3%	95	95	3 %
76-79 ára	95%	4%	0%	0%	1%	81	81	1 %
80-87 ára	88%	4%	4%	2%	2%	85	85	2 %
88 ára og eldri	93%	7%	0%	0%	0%	13	13	0 %
Búseta^{ög}								
Reykjavík	88%	4%	2%	4%	2%	217	220	2 %
Nágrannasveitarfélög Reykjavíkur	83%	6%	3%	3%	5%	156	159	5 %
Landsbyggð	91%	4%	1%	1%	2%	215	210	2 %
Hjúskaparstaða^{ög}								
Gift(ur) eða í sambúð	88%	5%	2%	2%	2%	406	408	2 %
Ekkja eða ekill	92%	3%	1%	1%	3%	99	98	3 %
Ógift(ur) og ekki í sambúð	86%	2%	2%	5%	5%	82	83	5 %
Fjöldi heimili^{ög}								
Býr ein(n)	88%	4%	2%	3%	3%	170	170	3 %
Tveir	88%	5%	2%	2%	3%	374	375	3 %
Þrír eða fleiri	91%	3%	6%	0%	0%	35	35	0 %
Staða á vinnumarkaði^{ög}								
Stundar launaða vinnu	85%	6%	0%	3%	5%	128	130	5 %
Vill stunda launaða vinnu	90%	5%	0%	2%	2%	90	90	2 %
Vill ekki st. launaða vinnu	88%	4%	4%	3%	2%	353	353	2 %
Ráðstöfunartekjur heimilisins^{ög}								
200 þús. kr. eða lægri	95%	5%	0%	0%	0%	43	43	0 %
201-300 þús. kr.	93%	1%	0%	4%	2%	82	81	2 %
301-400 þús. kr.	84%	7%	3%	4%	3%	75	75	3 %
401-500 þús. kr.	91%	0%	0%	6%	3%	79	80	3 %
Yfir 500 þús. kr.	84%	10%	3%	1%	1%	89	90	1 %
Myndir þú segja að heilsufar þitt sé almennt gott eða slæmt?^{ög}								
Mjög gott	84%	6%	3%	2%	5%	192	193	5 %
Frekar gott	89%	4%	2%	2%	2%	241	241	2 %
Hvorki né / í meðallagi	91%	5%	1%	1%	1%	78	78	1 %
Mjög eða frekar slæmt	91%	1%	3%	5%	0%	76	76	0 %
Færð þú heimaþjónustu á vegum sveitarfélagsins?^{ög}								
Já	92%	3%	3%	3%	0%	72	72	0 %
Nei	89%	4%	2%	2%	2%	122	122	2 %
Tegund gagnaöflunar^{***}								
Könnun svarað á netinu	81%	7%	3%	5%	5%	282	285	5 %
Könnun svarað í síma	94%	2%	2%	1%	1%	306	304	1 %

Marktækur munur er á hópum: * $p < 0,05$; ** $p < 0,01$; *** $p < 0,001$

óg merkir að gögnin uppfylltu ekki forsendur marktæktarprófs.

Tafla 98. Skoðar þú eftirtalda samfélagsmiðla? - Bland.is
Tíðnitafla

	Fjöldi fyrir vigtun	Fjöldi eftir vigtun	Hlutfall	Vikmörk +/-	Hlutfall
Aldrei	419	419	69%	3,7%	 69 %
Sjaldnar en vikulega	140	139	23%	3,3%	 23 %
Vikulega	17	17	3%	1,3%	 3 %
Oftar en vikulega / sjaldnar en daglega	21	21	3%	1,4%	 3 %
Daglega	11	11	2%	1,1%	 2 %
Fjöldi svara	608	607	100%		
Vil ekki svara	143	142			
Á ekki við - fer aldrei á netið	277	279			
Alls	1028	1028			

Þeir sem sögðust fara á Internetið fengu þessa spurningu.





Bakgrunnsgreining

	Aldrei	Sjaldnar en vikulega	Vikulega	Oftar en vikulega / sjaldnar en daglega	Daglega	Fjöldi eftir vigtun	Fjöldi fyrir vigtun	Daglega
Heild	69%	23%	3%	3%	2%	607	608	2 %
Kyn								
Karl	66%	26%	3%	4%	2%	298	306	2 %
Kona	72%	21%	3%	3%	2%	308	302	2 %
Aldur^{0g}								
67-69 ára	61%	30%	6%	3%	0%	178	178	0 %
70-72 ára	66%	27%	3%	3%	1%	151	151	1 %
73-75 ára	72%	18%	1%	4%	4%	96	96	4 %
76-79 ára	76%	16%	1%	5%	2%	86	86	2 %
80-87 ára	77%	15%	1%	2%	4%	84	84	4 %
88 ára og eldri	100%	0%	0%	0%	0%	13	13	0 %
Búseta^{0g}								
Reykjavík	72%	20%	4%	3%	2%	223	226	2 %
Nágrannasveitarfélög Reykjavíkur	67%	26%	2%	4%	2%	161	164	2 %
Landsbyggð	68%	24%	3%	4%	1%	223	218	1 %
Hjúskaparstaða^{0g}								
Gift(ur) eða í sambúð	66%	26%	2%	4%	2%	428	430	2 %
Ekkja eða ekill	81%	14%	2%	1%	2%	99	98	2 %
Ógift(ur) og ekki í sambúð	70%	19%	7%	3%	1%	79	80	1 %
Fjöldi heimili^{0g}								
Býr ein(n)	74%	18%	5%	2%	1%	168	168	1 %
Tveir	66%	25%	2%	4%	2%	392	393	2 %
Þrír eða fleiri	71%	21%	3%	5%	0%	38	38	0 %
Staða á vinnumarkaði^{0g}								
Stundar launaða vinnu	61%	32%	2%	4%	0%	128	130	0 %
Vill stunda launaða vinnu	69%	22%	3%	4%	2%	97	97	2 %
Vill ekki st. launaða vinnu	72%	20%	3%	3%	2%	363	363	2 %
Ráðstöfunartekjur heimilisins^{0g}								
200 þús. kr. eða lægri	80%	14%	7%	0%	0%	44	44	0 %
201-300 þús. kr.	68%	23%	5%	2%	2%	84	83	2 %
301-400 þús. kr.	66%	22%	4%	3%	5%	81	81	5 %
401-500 þús. kr.	63%	27%	4%	5%	1%	83	84	1 %
Yfir 500 þús. kr.	59%	32%	2%	7%	0%	91	92	0 %
Myndir þú segja að heilsufar þitt sé almennt gott eða slæmt?^{0g}								
Mjög gott	74%	21%	2%	2%	2%	195	196	2 %
Frekar gott	64%	28%	3%	4%	2%	250	250	2 %
Hvorki né / í meðallagi	68%	22%	4%	4%	2%	82	82	2 %
Mjög eða frekar slæmt	75%	15%	3%	5%	2%	79	79	2 %
Færð þú heimaþjónustu á vegum sveitarfélagsins?^{0g}								
Já	73%	20%	3%	3%	1%	70	70	1 %
Nei	68%	24%	2%	5%	1%	130	130	1 %
Tegund gagnaöflunar^{***}								
Könnun svarað á netinu	53%	35%	4%	6%	3%	301	304	3 %
Könnun svarað í síma	85%	12%	2%	1%	0%	306	304	0 %

Marktækur munur er á hópum: * $p < 0,05$; ** $p < 0,01$; *** $p < 0,001$

óg merkir að gögnin uppfylltu ekki forsendur marktæktarprófs.

Tafla 99. Skoðar þú eftirtalda samfélagsmiðla? - Snapchat
Tíðnitafla

	Fjöldi fyrir vigtun	Fjöldi eftir vigtun	Hlutfall	Vikmörk +/-	Hlutfall
Aldrei	468	467	79%	3,3%	 79 %
Sjaldnar en vikulega	31	31	5%	1,8%	 5 %
Vikulega	22	22	4%	1,5%	 4 %
Oftar en vikulega / sjaldnar en daglega	29	29	5%	1,8%	 5 %
Daglega	39	39	7%	2,0%	 7 %
Fjöldi svara	589	588	100%		
Vil ekki svara	162	161			
Á ekki við - fer aldrei á netið	277	279			
Alls	1028	1028			

Þeir sem sögðust fara á Internetið fengu þessa spurningu.

Bakgrunnsgreining





	Aldrei	Sjaldnar en vikulega	Vikulega	Oftar en vikulega / sjaldnar en daglega	Daglega	Fjöldi eftir vigtun	Fjöldi fyrir vigtun	Daglega
Heild Kyn*	79%	5%	4%	5%	7%	588	589	■ 7 %
Karl	82%	7%	4%	3%	4%	291	299	■ 4 %
Kona	77%	4%	4%	7%	9%	296	290	■ 9 %
Aldur^{ög}								
67-69 ára	68%	9%	2%	11%	9%	170	170	■ 9 %
70-72 ára	77%	7%	7%	3%	6%	143	143	■ 6 %
73-75 ára	80%	2%	6%	3%	9%	98	98	■ 9 %
76-79 ára	94%	1%	1%	3%	1%	80	80	■ 1 %
80-87 ára	92%	1%	1%	1%	5%	85	85	■ 5 %
88 ára og eldri	93%	7%	0%	0%	0%	13	13	0 %
Búseta								
Reykjavík	77%	5%	4%	5%	8%	219	222	■ 8 %
Nágrannasveitarfélög Reykjavíkur	77%	6%	4%	4%	8%	154	157	■ 8 %
Landsbyggð	83%	4%	3%	5%	4%	215	210	■ 4 %
Hjúskaparstaða^{ög}								
Gift(ur) eða í sambúð	78%	6%	4%	6%	6%	406	408	■ 6 %
Ekkja eða ekill	87%	1%	3%	1%	8%	99	98	■ 8 %
Ógift(ur) og ekki í sambúð	79%	7%	2%	4%	7%	82	83	■ 7 %
Fjöldi heimili^{ög}								
Býr ein(n)	82%	5%	4%	3%	6%	170	170	■ 6 %
Tveir	78%	5%	4%	6%	7%	375	376	■ 7 %
Þrír eða fleiri	80%	11%	3%	0%	6%	35	35	■ 6 %
Staða á vinnumarkaði^{ög}								
Stundar launaða vinnu	70%	11%	5%	8%	7%	130	132	■ 7 %
Vill stunda launaða vinnu	80%	3%	5%	6%	7%	89	89	■ 7 %
Vill ekki st. launaða vinnu	83%	4%	3%	4%	7%	353	353	■ 7 %
Ráðstöfunartekjur heimilisins^{ög}								
200 þús. kr. eða lægri	88%	5%	2%	5%	0%	43	43	0 %
201-300 þús. kr.	88%	4%	4%	0%	5%	81	80	■ 5 %
301-400 þús. kr.	84%	1%	3%	7%	5%	76	76	■ 5 %
401-500 þús. kr.	78%	5%	5%	4%	7%	78	79	■ 7 %
Yfir 500 þús. kr.	70%	10%	6%	6%	8%	87	88	■ 8 %
Myndir þú segja að heilsufar þitt sé almennt gott eða slæmt?^{ög}								
Mjög gott	79%	6%	4%	4%	8%	193	194	■ 8 %
Frekar gott	80%	5%	3%	5%	6%	238	238	■ 6 %
Hvorki né / í meðallagi	80%	5%	1%	6%	8%	79	79	■ 8 %
Mjög eða frekar slæmt	78%	5%	8%	5%	4%	77	77	■ 4 %
Færð þú heimaþjónustu á vegum sveitarfélagsins?^{ög}								
Já	90%	1%	4%	0%	4%	71	71	■ 4 %
Nei	82%	6%	2%	6%	5%	122	122	■ 5 %
Tegund gagnaöflunar^{***}								
Könnun svarað á netinu	69%	8%	6%	7%	10%	282	285	■ 10 %
Könnun svarað í síma	89%	3%	2%	3%	4%	306	304	■ 4 %

Marktækur munur er á hópum: * $p < 0,05$; ** $p < 0,01$; *** $p < 0,001$

óg merkir að gögnin uppfylltu ekki forsendur marktæktarprófs.

Tafla 100. Skoðar þú eftirtalda samfélagsmiðla? - Youtube

Tíðnitafla

	Fjöldi fyrir vigtun	Fjöldi eftir vigtun	Hlutfall	Vikmörk +/-	Hlutfall
Aldrei	346	347	55%	3,9%	 55 %
Sjaldnar en vikulega	118	117	19%	3,0%	 19 %
Vikulega	63	63	10%	2,3%	 10 %
Oftar en vikulega / sjaldnar en daglega	73	72	11%	2,5%	 11 %
Daglega	31	31	5%	1,7%	 5 %
Fjöldi svara	631	630	100%		
Vil ekki svara	120	119			
Á ekki við - fer aldrei á netið	277	279			
Alls	1028	1028			

Þeir sem sögðust fara á Internetið fengu þessa spurningu.





Bakgrunnsgreining

	Aldrei	Sjaldnar en vikulega	Vikulega	Oftar en vikulega / sjaldnar en daglega	Daglega	Fjöldi eftir vigtun	Fjöldi fyrir vigtun	Daglega
Heild Kyn**	55%	19%	10%	11%	5%	630	631	5 %
Karl	48%	20%	11%	15%	7%	315	323	7 %
Kona	62%	17%	9%	8%	3%	315	308	3 %
Aldur^{9g}								
67-69 ára	39%	25%	14%	17%	6%	180	180	6 %
70-72 ára	53%	17%	11%	12%	7%	161	161	7 %
73-75 ára	63%	17%	9%	10%	2%	101	101	2 %
76-79 ára	63%	18%	8%	7%	3%	87	87	3 %
80-87 ára	71%	10%	6%	8%	6%	88	88	6 %
88 ára og eldri	79%	21%	0%	0%	0%	14	14	0 %
Búseta								
Reykjavík	56%	17%	8%	14%	5%	233	236	5 %
Nágrannasveitarfélög Reykjavíkur	50%	25%	12%	9%	4%	163	166	4 %
Landsbyggð	58%	16%	10%	11%	5%	234	229	5 %
Hjúskaparstaða***								
Gift(ur) eða í sambúð	51%	20%	11%	13%	4%	441	443	4 %
Ekkja eða ekill	76%	12%	3%	7%	2%	100	99	2 %
Ógift(ur) og ekki í sambúð	50%	19%	10%	10%	10%	87	88	10 %
Fjöldi heimili								
Býr ein(n)	59%	17%	8%	10%	6%	176	176	6 %
Tveir	53%	19%	12%	12%	4%	406	407	4 %
Þrír eða fleiri	58%	23%	5%	8%	5%	38	38	5 %
Staða á vinnumarkaði*								
Stundar launaða vinnu	43%	22%	14%	13%	8%	133	135	8 %
Vill stunda launaða vinnu	57%	22%	11%	8%	3%	100	100	3 %
Vill ekki st. launaða vinnu	60%	17%	8%	11%	4%	376	376	4 %
Ráðstöfunartekjur heimilisins^{9g}								
200 þús. kr. eða lægri	66%	19%	2%	4%	8%	47	47	8 %
201-300 þús. kr.	67%	14%	5%	7%	7%	85	84	7 %
301-400 þús. kr.	54%	18%	10%	15%	4%	81	81	4 %
401-500 þús. kr.	47%	22%	15%	14%	2%	80	81	2 %
Yfir 500 þús. kr.	41%	25%	14%	15%	5%	96	97	5 %
Myndir þú segja að heilsufar þitt sé almennt gott eða slæmt?								
Mjög gott	55%	19%	11%	9%	7%	203	204	7 %
Frekar gott	52%	19%	10%	14%	4%	264	264	4 %
Hvorki né / í meðallagi	65%	20%	5%	9%	1%	80	80	1 %
Mjög eða frekar slæmt	54%	16%	12%	13%	5%	82	82	5 %
Færð þú heimaþjónustu á vegum sveitarfélagsins?								
Já	73%	15%	7%	4%	1%	74	74	1 %
Nei	52%	22%	11%	12%	3%	134	134	3 %
Tegund gagnaöflunar***								
Könnun svarað á netinu	33%	27%	15%	17%	7%	324	327	7 %
Könnun svarað í síma	78%	9%	5%	6%	2%	306	304	2 %

Marktækur munur er á hópum: * $p < 0,05$; ** $p < 0,01$; *** $p < 0,001$

óg merkir að gögnin uppfylltu ekki forsendur marktæktarprófs.

Tafla 101. Skoðar þú eftirtalda samfélagsmiðla? - Annað
Tíðnitafla

	Fjöldi fyrir vigtun	Fjöldi eftir vigtun	Hlutfall	Vikmörk +/-	Hlutfall
Aldrei	251	251	75%	4,6%	 75 %
Sjaldnar en vikulega	11	11	3%	1,9%	 3 %
Vikulega	6	6	2%	1,4%	 2 %
Oftar en vikulega / sjaldnar en daglega	22	22	7%	2,7%	 7 %
Daglega	44	44	13%	3,6%	 13 %
Fjöldi svara	334	334	100%		
Vil ekki svara	417	415			
Á ekki við - fer aldrei á netið	277	279			
Alls	1028	1028			

Þeir sem sögðust fara á Internetið fengu þessa spurningu.

Bakgrunnsgreining

	Aldrei	Sjaldnar en vikulega	Vikulega	Oftar en vikulega / sjaldnar en daglega	Daglega	Fjöldi eftir vigtun	Fjöldi fyrir vigtun	Daglega
Heild Kyn*	75%	3%	2%	7%	13%	334	334	13 %
Karl	69%	3%	1%	8%	19%	156	160	19 %
Kona	80%	4%	2%	5%	8%	178	174	8 %
Aldur^{0g}								
67-69 ára	74%	1%	2%	3%	19%	89	89	19 %
70-72 ára	74%	4%	2%	7%	12%	81	81	12 %
73-75 ára	75%	2%	0%	8%	15%	60	60	15 %
76-79 ára	76%	2%	4%	6%	11%	46	46	11 %
80-87 ára	79%	8%	0%	8%	4%	48	48	4 %
88 ára og eldri	70%	10%	0%	10%	10%	10	10	10 %
Búseta^{0g}								
Reykjavík	81%	2%	2%	6%	9%	121	123	9 %
Nágrannasveitarfélög Reykjavíkur	76%	4%	0%	7%	13%	82	83	13 %
Landsbyggð	69%	4%	3%	7%	17%	131	128	17 %
Hjúskaparstaða^{0g}								
Gift(ur) eða í sambúð	74%	3%	2%	8%	13%	221	221	13 %
Ekkja eða ekill	72%	4%	1%	7%	15%	69	68	15 %
Ógift(ur) og ekki í sambúð	84%	4%	0%	0%	11%	45	45	11 %
Fjöldi heimili^{0g}								
Býr ein(n)	74%	5%	1%	5%	15%	105	105	15 %
Tveir	75%	3%	3%	6%	13%	203	203	13 %
Þrír eða fleiri	75%	0%	0%	16%	8%	24	24	8 %
Staða á vinnumarkaði^{0g}								
Stundar launaða vinnu	71%	3%	5%	6%	16%	67	68	16 %
Vill stunda launaða vinnu	75%	2%	2%	7%	14%	55	55	14 %
Vill ekki st. launaða vinnu	77%	4%	1%	7%	11%	201	200	11 %
Ráðstöfunartekjur heimilisins^{0g}								
200 þús. kr. eða lægri	86%	7%	0%	7%	0%	29	29	0 %
201-300 þús. kr.	81%	2%	0%	2%	15%	51	51	15 %
301-400 þús. kr.	69%	2%	2%	9%	18%	46	46	18 %
401-500 þús. kr.	67%	0%	3%	12%	18%	34	34	18 %
Yfir 500 þús. kr.	68%	2%	3%	7%	19%	40	41	19 %
Myndir þú segja að heilsufar þitt sé almennt gott eða slæmt?^{0g}								
Mjög gott	79%	5%	1%	5%	11%	108	108	11 %
Frekar gott	72%	3%	3%	8%	14%	132	132	14 %
Hvorki né / í meðallagi	70%	0%	2%	8%	19%	47	47	19 %
Mjög eða frekar slæmt	80%	5%	0%	4%	11%	46	46	11 %
Færð þú heimaþjónustu á vegum sveitarfélagsins?^{0g}								
Já	82%	0%	4%	5%	9%	45	45	9 %
Nei	70%	5%	0%	11%	14%	64	64	14 %
Tegund gagnaöflunar^{0g}								
Könnun svarað á netinu	51%	5%	1%	14%	29%	105	106	29 %
Könnun svarað í síma	86%	3%	2%	3%	6%	229	228	6 %

Marktækur munur er á hópum: * $p < 0,05$; ** $p < 0,01$; *** $p < 0,001$

óg merkir að gögnin uppfylltu ekki forsendur marktæktarprófs.

Tafla 102. Skoðar þú eftirtalda samfélagsmiðla - Annað - Opin svör

Fréttamiðlar (teljast ekki sem samfélagsmiðlar) - Fjöldi = 46

Allt um fréttir og sport.

Bara blöðin

Blöðin

Blöðin

Blöðin

Blöðin, fréttamiðla

Blöðin, póstinn og þetta venjulega

Dagblöð

Dagblöð

Dagblöð

Dagblöð

Dagblöðin

Dagblöðin og Google

Fjölmiðla

Fjölmiðlar, banka o.fl.

Forsíður dagblaðanna

Fréttamiðla dagblöð ofl.

Fréttamiðlana

Fréttir

Kíki á blöðin

Kíki á blöðin, nota ja.is, athuga fyrirtæki osfrv.

Les blöðin

Les blöðin

Mbl

Mbl

Mbl visir.is element frettir frodleik netflix og alskonar vitleisu

Mbl,kjarnanno.fl.þesshattar

Mbl.is

Mbl.is

Mbl.is bb.is

Mbl.is og dv.is

Mbl.is skessuhorn.is visir.is

Mbl.is vísir.

Mbl.is.vísir

Netfréttamiðlar

Skoða blöðin

Skoðar blöðin

Skoðar blöðin

Skoðar blöðin

Skoðar blöðin

Skoðar blöðin

Skoðar veðurskeyti, blöðin

Skoðum blöðin

Skype- tölvupóst- fréttir- skoða myndbönd

Skype, fjölmiðla, tölvupóst

Skype, og dagblöð

Annað - Fjöldi = 51

Banka, blöð

Bankaþjónustu

Blöð

Candicross

E-mail

E.mail

Face Time

Flesta sem eru í boði

Fréttablöð

Fréttablöð o.fl.

Fréttamiða

Fréttamiðla o.fl.

Google

Google

Google

Google.com

Heimabanka

Hlusta á RVU Rás 1

Internet

Kapall

Leikir

Leit.is

LinkedIn

Messenger

Netpóstur

Pinterest o fl

Pinterrest

Skoðar blöð, handavinnuupplýsingar

Skype

Skype

Skype

Skype

Skype

Skype

Skype

Skype

Skype

Skype

Skype

Skype

Skype

Skype, tölvupóst

Spotify

Tölvuleikir

Tölvupóst

Tölvupóst

Tölvupóst, afþreyingarsíður

Tölvupóstar





Veður, færð, Ferlir allskonar upplýsingaleit

Veðurvef og færð á vegum

Ýmislegt

Tafla 103. Í hvaða landi fæddust foreldrar þínir?

Tíðnitafla

	Fjöldi fyrir vigtun	Fjöldi eftir vigtun	Hlutfall	Vikmörk +/-	Hlutfall
Á Íslandi	964	964	95%	1,4%	 95 %
Annað foreldri fætt erlendis	40	40	4%	1,2%	 4 %
Báðir foreldrar fæddir erlendis	14	14	1%	0,7%	 1 %
Fjöldi svara	1018	1018	100%		
Vil ekki svara	10	10			
Alls	1028	1028			

Bakgrunnsgreining

	Á Íslandi	Annað foreldri fætt erlendis	Báðir foreldrar fæddir erlendis	Fjöldi eftir vigtun	Fjöldi fyrir vigtun	Á Íslandi
Heild Kyn	95%	4%	1%	1018	1018	95 %
Karl	95%	4%	1%	473	485	95 %
Kona	94%	4%	2%	545	533	94 %
Aldur⁰⁹						
67-69 ára	95%	5%	0%	227	227	95 %
70-72 ára	95%	4%	1%	218	218	95 %
73-75 ára	91%	7%	3%	152	152	91 %
76-79 ára	94%	4%	1%	144	144	94 %
80-87 ára	97%	2%	1%	211	211	97 %
88 ára og eldri	97%	0%	3%	66	66	97 %
Búseta						
Reykjavík	94%	5%	2%	370	375	94 %
Nágrannasveitarfélög	94%	4%	2%	256	260	94 %
Reykjavíkurborg	96%	3%	1%	392	383	96 %
Hjúskaparstaða⁰⁹						
Gift(ur) eða í sambúð	96%	4%	1%	639	641	96 %
Ekkja eða ekill	93%	4%	3%	241	238	93 %
Ógift(ur) og ekki í sambúð	93%	6%	1%	133	134	93 %
Fjöldi heimili⁰⁹						
Býr ein(n)	94%	4%	2%	343	341	94 %
Tveir	95%	4%	1%	595	596	95 %
Þrír eða fleiri	100%	0%	0%	56	56	100 %
Staða á vinnumarkaði⁰⁹						
Stundar launaða vinnu	96%	4%	1%	175	177	96 %
Vill stunda launaða vinnu	97%	3%	1%	158	158	97 %
Vill ekki st. launaða vinnu	94%	4%	2%	652	650	94 %
Ráðstöfunartekjur heimilisins⁰⁹						
200 þús. kr. eða lægri	97%	2%	1%	98	97	97 %
201-300 þús. kr.	96%	3%	1%	138	137	96 %
301-400 þús. kr.	95%	5%	0%	132	132	95 %
401-500 þús. kr.	93%	4%	3%	103	104	93 %
Yfir 500 þús. kr.	94%	6%	0%	111	113	94 %
Myndir þú segja að heilsufar þitt sé almennt gott eða slæmt?⁰⁹						
Mjög gott	95%	4%	1%	307	307	95 %
Frekar gott	96%	3%	1%	431	431	96 %
Hvorki né / í meðallagi	93%	5%	2%	148	148	93 %
Mjög eða frekar slæmt	92%	7%	2%	130	130	92 %
Færð þú heimaþjónustu á vegum sveitarfélagsins?						
Já	95%	4%	1%	149	149	95 %
Nei	94%	3%	2%	266	265	94 %
Tegund gagnaöflunar						
Könnun svarað á netinu	94%	4%	2%	444	447	94 %
Könnun svarað í síma	95%	3%	1%	575	571	95 %

 Marktækur munur er á hópum: * $p < 0,05$; ** $p < 0,01$; *** $p < 0,001$

óg merkir að gögnin uppfylltu ekki forsendur marktæktarprófs.

Tafla 104. Í hvaða landi fæddist móðir þín?

Tíðnitafla

	Fjöldi fyrir vigtun	Fjöldi eftir vigtun	Hlutfall	Vikmörk +/-	Hlutfall
Íslandi	990	990	97%	1,1%	 97 %
Bandaríkjunum	2	2	0%	0,3%	0 %
Danmörku	7	7	1%	0,5%	1 %
Englandi	2	2	0%	0,3%	0 %
Finnlandi	1	1	0%	0,2%	0 %
Færeyjum	5	5	0%	0,4%	0 %
Kanada	3	3	0%	0,3%	0 %
Lettlandi	2	2	0%	0,3%	0 %
Noregi	4	4	0%	0,4%	0 %
Prússlandi	1	1	0%	0,2%	0 %
Svíþjóð	1	1	0%	0,2%	0 %
Þýskalandi	3	3	0%	0,3%	0 %
Fjöldi svara	1021	1021	100%		
Vil ekki svara	7	7			
Alls	1028	1028			

Bakgrunnsgreining

	Á Íslandi	Erlendis	Fjöldi eftir vigtun	Fjöldi fyrir vigtun	Á Íslandi
Heild	97%	3%	1021	1021	97 %
Kyn					
Karl	98%	2%	474	486	98 %
Kona	96%	4%	547	535	96 %
Aldur^{ög}					
67-69 ára	98%	2%	228	228	98 %
70-72 ára	97%	3%	220	220	97 %
73-75 ára	93%	7%	152	152	93 %
76-79 ára	97%	3%	144	144	97 %
80-87 ára	99%	1%	211	211	99 %
88 ára og eldri	97%	3%	66	66	97 %
Búseta					
Reykjavík	97%	3%	371	376	97 %
Nágrannasveitarfélög	96%	4%	257	261	96 %
Reykjavíkurborg	98%	2%	393	384	98 %
Hjúskaparstaða					
Gift(ur) eða í sambúð	97%	3%	642	644	97 %
Ekkja eða ekill	96%	4%	241	238	96 %
Ógift(ur) og ekki í sambúð	98%	2%	133	134	98 %
Fjöldi heimili					
Býr ein(n)	97%	3%	343	341	97 %
Tveir	97%	3%	598	599	97 %
Þrír eða fleiri	100%	0%	56	56	100 %
Staða á vinnumarkaði					
Stundar launaða vinnu	98%	2%	176	178	98 %
Vill stunda launaða vinnu	99%	1%	159	159	99 %
Vill ekki st. launaða vinnu	96%	4%	653	651	96 %
Ráðstöfunartekjur heimilisins^{ög}					
200 þús. kr. eða lægri	98%	2%	98	97	98 %
201-300 þús. kr.	98%	2%	138	137	98 %
301-400 þús. kr.	99%	1%	132	132	99 %
401-500 þús. kr.	95%	5%	104	105	95 %
Yfir 500 þús. kr.	96%	4%	113	114	96 %
Myndir þú segja að heilsufar þitt sé almennt gott eða slæmt?^{ög}					
Mjög gott	97%	3%	307	307	97 %
Frekar gott	98%	2%	433	433	98 %
Hvorki né / í meðallagi	95%	5%	148	148	95 %
Mjög eða frekar slæmt	96%	4%	131	131	96 %
Færð þú heimaþjónustu á vegum sveitarfélagsins?^{ög}					
Já	97%	3%	149	149	97 %
Nei	97%	3%	268	267	97 %
Tegund gagnaöflunar					
Könnun svarað á netinu	97%	3%	447	450	97 %
Könnun svarað í síma	97%	3%	575	571	97 %

Marktækur munur er á hópum: * $p < 0,05$; ** $p < 0,01$; *** $p < 0,001$



































óg merkir að gögnin uppfylltu ekki forsendur marktæktarprófs.

Tafla 105. Í hvaða landi fæddist faðir þinn?

Tíðnitafla

	Fjöldi fyrir vigtun	Fjöldi eftir vigtun	Hlutfall	Vikmörk +/-	Hlutfall
Íslandi	981	981	96%	1,1%	 96 %
Bandaríkjunum	7	7	1%	0,5%	1 %
Danmörku	8	8	1%	0,5%	1 %
Englandi	3	3	0%	0,3%	0 %
Finnlandi	1	1	0%	0,2%	0 %
Færeyjum	5	5	1%	0,4%	1 %
Kanada	3	3	0%	0,3%	0 %
Lettlandi	1	1	0%	0,2%	0 %
Noregi	2	2	0%	0,3%	0 %
Prússlandi	1	1	0%	0,2%	0 %
Svíþjóð	3	3	0%	0,3%	0 %
Þýskalandi	3	3	0%	0,3%	0 %
Fjöldi svara	1018	1018	100%		
Vil ekki svara	10	10			
Alls	1028	1028			

Bakgrunnsgreining

	Á Íslandi	Erlendis	Fjöldi eftir vigtun	Fjöldi fyrir vigtun	Á Íslandi
Heild	96%	4%	1018	1018	 96 %
Kyn					
Karl	97%	3%	473	485	 97 %
Kona	96%	4%	545	533	 96 %
Aldur					
67-69 ára	97%	3%	227	227	 97 %
70-72 ára	96%	4%	218	218	 96 %
73-75 ára	95%	5%	152	152	 95 %
76-79 ára	97%	3%	144	144	 97 %
80-87 ára	97%	3%	211	211	 97 %
88 ára og eldri	97%	3%	66	66	 97 %
Búseta					
Reykjavík	95%	5%	370	375	 95 %
Nágrannasveitarfélög	97%	3%	256	260	 97 %
Reykjavíkurborg	97%	3%	392	383	 97 %
Hjúskaparstaða*					
Gift(ur) eða í sambúð	98%	2%	639	641	 98 %
Ekkja eða ekill	94%	6%	241	238	 94 %
Ógift(ur) og ekki í sambúð	95%	5%	133	134	 95 %
Fjöldi heimili					
Býr ein(n)	95%	5%	343	341	 95 %
Tveir	97%	3%	595	596	 97 %
Þrír eða fleiri	100%	0%	56	56	 100 %
Staða á vinnumarkaði					
Stundar launaða vinnu	97%	3%	175	177	 97 %
Vill stunda launaða vinnu	97%	3%	158	158	 97 %
Vill ekki st. launaða vinnu	96%	4%	652	650	 96 %
Ráðstöfunartekjur heimilisins⁰⁹					
200 þús. kr. eða lægri	98%	2%	98	97	 98 %
201-300 þús. kr.	96%	4%	138	137	 96 %
301-400 þús. kr.	97%	3%	132	132	 97 %
401-500 þús. kr.	95%	5%	103	104	 95 %
Yfir 500 þús. kr.	97%	3%	111	113	 97 %
Myndir þú segja að heilsufar þitt sé almennt gott eða slæmt?					
Mjög gott	96%	4%	307	307	 96 %
Frekar gott	97%	3%	431	431	 97 %
Hvorki né / í meðallagi	96%	4%	148	148	 96 %
Mjög eða frekar slæmt	95%	5%	130	130	 95 %
Færð þú heimaþjónustu á vegum sveitarfélagsins?					
Já	96%	4%	149	149	 96 %
Nei	95%	5%	266	265	 95 %
Tegund gagnaöflunar					
Könnun svarað á netinu	96%	4%	444	447	 96 %
Könnun svarað í síma	97%	3%	575	571	 97 %

Marktækur munur er á hópum: * $p < 0,05$; ** $p < 0,01$; *** $p < 0,001$

óg merkir að gögnin uppfylltu ekki forsendur marktæktarprófs.

Annað

Tafla 106. Er eitthvað að lokum sem þú vildir koma á framfæri?

Hækka bætur og/eða bæta kjör. Lækka gjöld og/eða kostnað - Fjöldi = 24

[Spurningin: Hvað finnst þér um að lífeyrisaldur verði hækkaður með hægum skrefum úr 67 árum í 70 ár?]-[Spurningin: Finnst þér að það ætti að auðvelda þeim sem eru komnir á lífeyrisaldur að vera áfram virkir á vinnumarkaði?] - Ef fólk vill vinna eftir 67 ára og getur, það er mjög einstaklingsbundið, þá á það að fá að gera það. Varðandi heilbrigðisþjónustuna; mikill galli hvað það tekur langan tíma að fá tíma hjá læknum. Viðmót heilbrigðisstarfsfólks er afskaplega gott en biðtíminn er bagalegur. Það sem fólk ber úr bytum í dag frá Tryggingastofnun og úr lífeyrissjóðum er oftast allt of lágt. Fólk verður að geta fengið að halda reisu sinni á efri árum og ekki lepja dauðann úr skel. Þegar eldra fólk getur ekki glatt sína nánustu með smávegis afmælisgjöfum þá fær það ekki að halda reisu sinni.

Að eldri borgarar séu ekki látnir sitja eftir við launaákravðanir og beinni fátækt í þeirra röðum verði útrýmt.

Að laun 'Eldri borgara' mættu vera 300 hundruð þúsund krónur eftir skatt, þeir eru sko alveg búnir að vinna sér inn fyrir því finnst mér.

Almennt eru lífeyristekjur of lágar og tekjutengingar of miklar.

Bara að Gráa hernum takist að bæta kjör aldraðra, og fjölmiðlar sýni aldraða öðruvísi en með mynd af beinaberrum tinandi konu í göngugrind. Aldraðir eru ekki ónýtir.

Bæta kjör eldri borgara og öryrkja.

Finnst að gamalt fólk er búið að gefast upp þar sem það hefur ekkert að gera. Passa að hafa athafnasviðið gangandi, ef fólk vill vinna leyfa því að gera það. Ef fólk verður veikt ekki gera þá að meiri sjúklingum en það er. Gamalt fólk þarf að fá meira útborgað frá ríkinu þar sem flestir geta ekki lifað á því sem það fær útborgað núna. Finnst að öll þjónusta fyrir eldri borgara ætti að vera frí, þá sérstaklega heilbrigðisþjónusta, þar sem gamla fólk hefur unnið alla sína æfi og borgað sína skatta svo það ætti ekki að borga ríkinu meira en það hefur þegar gert, ríkið ætti að sjá um eldri borgara.

Finnst þessi allt of margt í þessari könnun sem ég er ekki að upplifa. Er stutt síðan ég var á vinnumarkaði og er að sættast við að vera orðin eldri borgari. Verð að segja að það er ekki mikið gleðiefni sýnist mér að fá þessi máningarlegu eftirlaun og geta ekkert látið eftir sér. Hætta að einangrast af því að maður hefur ekki efni á að taka þátt í lífinu.

Hækka ellilífeyrinn og hætta skerðingum þótt eftirlaunamaður vinni eitthvað smávegis.

Hærrí ráðstöfunartekjur.

Læknishjálpi ekki síst tannlækningar eru hræðilega dýrar. FEB er ágætt en það mætti vera meiri opinber eða niðurgreidd félagsleg úrræði í boði, félagsmiðstöðvar skemmtaanir, leiksýningar.

Mansæmandi laun fyrir eldri borgara. Ég fæ á mánuði 200þ frá Lífeyriss. 57 frá Tryggst. greiði 200þ í húsaleigu(hjá Búmonnum) þá er lítið eftir fyrir mat, klæði, læknisþjónust og lyfjum.

Myndi vilja nýta sér fjárhagsaðstoð ef það væri ekki of dýrt. Er fylgjandi því að hækka eftirlaunaaldurinn í 70 ef fólk fær að ráða því sjálf. Viðkomandi þurfti að hætta að vinna vegna veikinda. Hann er með bilaða tölvu sem hann hefur ekki efni á að láta laga.

Nei. Í sambandi við hreyfingu þá hreyfir hún sig talsvert á sumrin. Hún er með garð sem hún sér um og slær hann nokkrum sinnum yfir sumarið og fer í göngutúra í hverfinu sínu eða keyrir út fyrir bæinn og gengur eitthvað þar, svona 1klst. Ferðir út fyrir bæinn og fer í gönguferðir að vetri til ef það er logn, ekki rigning og ekki hálka. Hún og nokkrir aðrir hafa aldrei fjárhagsáhyggjur, þó tekjur séu lágar. Vegna þess að að þau eru vön að eyða ekki um efni fram Fara aldrei út fyrir rammann. En þau taka það fram að þau leyfi sér ekkert, geta ekki farið í leikhús, bíó eða á atburði sem kosta eitthvað.

Nei. Vildi óska þess að ég hefði betri heilsu. Fer sjáldan til læknis og borgar bara 5-600 kr. í hvert skipti. Í samb. við ráðstöfunartekjur þá fær hún bara greiðslur frá Tryggingastofnun og eins með manninn hennar. Þau borguðu ekkert í lífeyrissjóð. Voru bændur. Þau eiga 6 börn og hafa alla tíð þurft að spara vel og vandlega þannig að það hefur ekkert breyst eftir að komið var á eftirlaun og hafa því ekki fjárhagsáhyggjur. (Þetta hafa fleiri aldraðir sagt, þeir fara ekkert út fyrir rammann). Í sambandi við að hækka lífeyrisaldur þá finnst henni það allt í lagi ef heilsa leyfir.

Spurgingu um hækkaðan lífeyrisaldur er erfitt að svara já/nei án þess að hafa hugmynd um "og hvað þá". Skerðingar á ellilífeyri v launatekna eða eftirlauna frá lífeyrissjóðum er mjög stórt mál. Breyting á bæði eftirlaunum og ellilífeyri eftir því á hvaða aldri er byrjað að taka mætti vera meira afgerandi og ættu "krónur" ekki að vera eina breytan í því dæmi.

Um áramótin taka ný lög gildi sem koma í veg fyrir að ég get auki smá við tekjur mínar, sem eru frá TR 132,000 og lífeyrissjóði 80.000 á mánuði, sem sagt vel undir lágmarkstekjum. Ég er afar ósátt og hreinlega skil ekki hvaða hugsun iggur á bakvið.

Vill ekki að lífeyrisaldur verði hækkaður úr 67 árum í 70 ár því hún er hrædd um að það verði misnotað og fólk þurfi að vinna sem treystir sér ekki í það. Hún vill líka taka fram að það er ekki gert ráð fyrir því að örykjabætur lækka mjög mikið þegar fólk færir yfir á eftirlaun, en lækka um 40þúsund á mánuði.

Vill taka undir með eldri borgurum að fá hærri laun, veitir ekki af því. Hækku. Vegna erfileika hjá sumum.

Vinnan hjá mér er tannavinnu og er meðaltal vinnustunda um 6 klst. á viku. Er einnig á eftirlaunum og fæ örlitinn ellilífeyri.

Vonast eftir því að tekið verði meira tillit til eldri borgara með laun. Ríkið lætur fólk hafa sömu tekjur úr lífeyrissjóði, hvort sem fólk hefur borgað í lífeyrissjóð í áratugi eða aðeins borgað í stuttan tíma/eða hefur sleppt því að borga í lífeyrissjóð.

Vonast til ríkisstjórnin geri eitthvað fyrir mál eldri borgara og hækki tekjurnar.

Það getur verið erfitt fyrir móður sem hefur verið lengi einstæð að hjálpa barni sínu framhaldsnámi að fá neitun á heimaræstingu bara af því að barnið býr heima. Hreinsunin er finnst mér ætluð mér persónulega en ekki með því skilyrði að henda barni af heimilinu. Barnið verður þá launalaus vinnuþráll til að fá að búa hjá eldri borgara.

Það þarf sárlega að bæta kjör aldraðra og öryrkja það er ömurlegt að stjórnvöld virða ekki tilvist þessara hópa.

Óánægja með stjórnámamenn eða hið opinbera. Vantar rödd eldri borgara - Fjöldi = 7

Finnst stjórnvöld fara illa með eldri borgara. Sumir eldri borgarar standi mjög illa fjárhagslega, sérstaklega þeir sem ekki eigi eigið hugsnæði og þurfi mikið af lyfjum.

Framtaksleysi hins opinbera, bæði ríkis og sveitarfélaga gagnvart búsetuúrræðum fyrir eldri borgara !

Í sambandi við eldri borgara að stjórnvöld verði að taka meira tillit til eldri borgara. Það þarf að hækka greiðslur frá TR. að er ekki nóg hlustað á eldra fólk. Gamla fólk er heldur ekki að nöðra en það er samt margt sem er mjög að.

Sumir þurfa að bíða í fleiri mánuði eftir að komast á spítala í aðgerðir.

Þetta er mjög mjög slæmt á Íslandi.

Hér þarf fólk að bíða svo lengi, annað en í Danmörku en í Svíþjóð þar sem fólk kemst strax á sítala.

Það þarf nauðsynlega talsmann fyrir eldri borgara því gamla fólk er í dag er svo högvært og vill ekki vera að ónáða. Það vantar jafnvel yngri talsmann fyrir okkur.

Lífeyrissjóðir hafa brugðist þeim, sem eiga þá. Ríkið hefur brugðist eftirlaunaþegum með vangreiðslum og skattheimtu.

Stjórnámamenn mættu standa við loforð sín á kosninga ári. Það vantar hjúkrunarheimili fyrir eldri borgara, sem þurfa á aðstoð að halda.

Stjórnvöld hafa undanfarin ár verið frekar óhliðholl eldri borgurum.

Var fatlaður til 67 ára aldurs en hætti þá að vera öryrki og varð ellilífeyrisþegi. Er ósáttur við að fá ekki liðsmann frá hinu opinbera.

Bæta þjónustu - Fjöldi = 32

[nafn] býr í sveit, mjög langt að sækja bæði lækniþjónustu og félagsstarf aldraðra. Fer til lækni af því að það er nauðsynlegt en sækir ekki félagsstarf utan eina ferð að sumri. [nafn] finnst að flest fólk sé orðið so langlíft og heilsuhraust að flestir geti unnið, og vilji vinna, til sjötugs. En þeir eigi að fá að ráða því sjálfir. Og það eigi ekki að skerða aðrar tekjur eins og lífeyrissjóðsgreiðslur eða greiðslur frá TR á móti. Fólk á að fá að halda sínum tekjum.

[Spurningin: Ef/þegar þú skiptir um húsnæði hversu mikilvægt eða lítilvægt er að stutt sé í þjónustu fyrir eldri borgara nálægt húsnæðinu?] - Ef ég þyrfti að flytja héðan væri það vegna þess að ég væri orðinn heilsulaus og ófær um að hugsa um mig sjálfur. Segir sig sjálf að þá væri mikilvægt að vera nálægt þjónustu! [Spurningin: Finnst þér að það ætti að auðvelda þeim sem eru komnir á lífeyrisaldur að vera áfram virkir á vinnumarkaði?] - Sjálfsagt fyrir þá sem vilja og hafa heilsu, það á að vera val þeirra.

[Spurningin: Finnst þér þú hafa gott eða lélegt aðgengi að þeirri heilbrigðisþjónustu sem þú þarft á að halda?]: Þegar maður kemst loksins að þá er þjónustan síst verri en hún var. En biðin eftir því að komast að hjá heimilislækni getur verið mjög löng. Ef um alvarleg tilfelli er að ræða þá kemst maður fljótt að og þjónustan er góð. [Finnst þér heilbrigðisþjónusta vera dýr eða ódýr?]: sumt er mjög ódýrt en annað er alveg út úr korti. Ef hugmyndin er að sytta eigi lífeyrisaldur og draga úr greiðslum ríkisins þá er það stórt spor aftur á bak, ekki fylgjandi því. [Spurningin: Finnst þér að það ætti að auðvelda þeim sem eru komnir á lífeyrisaldur að vera áfram virkir á vinnumarkaði?]: En ef fólk hefur heilsu langa til að vinna, margir eru mjög sprækir 67, þá á að gera þeim það auðveldara, en ekki hafa af þeim þær lífeyrissjóðsgreiðslur sem þau hafa unnið fyrir.

[Spurningin: Hversu ánægð/ur eða óánægð/ur á heildina lítið ert þú með heimaþjónustu sveitarfélagsins?] - Hún er ánægð með heimaþjónustuna eins langt og það nær en vildi mjög gjarnan að hún kæmi vikulega en ekki hálfmánaðarlega.

1 Efla þarf til muna þjónustu fyrir heilabílaða. Eigum fólk með menntun, reynslu og þekkingu umönnun heilabílaðra, sem ekki er hlustað á eða bara hunsað og enginn vilji til að gera eitthvað í málunum hjá yfirvöldum. Auka þarf heimaþjónustu fyrir aldraða til þess að gera fleirum kleift að búa lengur á sínu eigin heimili. Hækka þarf ellilífeyri og skerða hann ekki hjá þeim sem vilja og geta unnið launaða vinnu. 4 Auka þarf forvarnarstarf, þ.e.a.s efla kynningu á mikilvægi hreyfingar, matarræðis og sjúkrapjálfunar til þess að fresta varanlegu heilsuleysi.

Bý á Stöðvarfirði og þarf að sækja margvíslega þjónustu til annarra fjarða, t.d. á Neskaupstað. Hún keyrir ekki bíl og er því upp á aðra komin með að komast á milli fjarða. Þætti gott ef sveitarfélagið byði upp á síka þjónustu til að hægt væri að auðvelda eldri borgurum að halda sjálfstæði sínu lengur og minnka álagið á börn og ættingja. Frá spyrli: [Spurningin: Hvað finnst þér um að lífeyrisaldur verði hækkaður með hægum skrefum úr 67 árum í 70 ár?] og [Spurningin: Finnst þér að það ætti að auðvelda þeim sem eru komnir á lífeyrisaldur að vera áfram virkir á vinnumarkaði?]. Inga vill alls ekki að lífeyrisaldur verði hækkaður í 70 en ef fólk vill og hefur heilsu til að því verði gert kleift að vinna lengur. En það á að vera valkvætt.

Býr á dvalarheimili og fær alla þjónustu varðandi mat, þvotta og þrif [Spurningin: Hvað finnst þér um að lífeyrisaldur verði hækkaður með hægum skrefum úr 67 árum í 70 ár?]-[Spurningin: Finnst þér að það ætti að auðvelda þeim sem eru komnir á lífeyrisaldur að vera áfram virkir á vinnumarkaði?] - miðað við hvað heilsufar þjóðarinnar er almennt gott þá er það jákvætt að lengja lífeyrisaldurinn. Ef fólk hefur starfsanda, getu og vilja til að starfa áfram þá er það bara jákvætt.

Er ekki hrifin af öllum þessum sameiningum á Vestfjörðum. Þjónustunni hefur hrakað og litlu sveitarfélögin komið verst úr því.

Ferðaðþjónusta fatlaðra hefur versnað mikið og erfitt að stóla á hana núna - eiginlega ekki hægt að nýta sér hana. Löng bið og stundum ekki komið á réttum tíma.

Fékk háan bakreikning frá Hafnarfjarðab. Vegna tilraunaverkefnis í gegnum bílaþjónustu Hafnarfjarðarbæjar á vegum Hreyfils-Bæjarleiða. Mér var ekki tjáð í byrjun að takmark væri á ferðum og notaði því þjónustuna óspart. Hefi getð farið til Afriku fyrir peninginn, reikningurinn hljóðaði upp á rúmlega 200.000 kr. og er ég sár yfir þessu öllu saman. Fæ núna bara 8 ferðir.

Hallærislegt þegar að gamalt fólk segir að því leiðist. Það getur bara fundið sér eitthvað að gera. Það fær alla þjónustu sem það þarf. Hann hættill vegna þess að ég vil ekki að þið séuð að snuðra í minni sál". Hann sagði að heilsugæslan í Breiðholti væri góð. og það væri góð heilbrigðisþjónusta. Honum fannst vera komið nóg af "snuðrinu".

Heilbr.þjón er alveg skelfileg. Ég veiktist í fyrra og þá kom maður bara gjörsamlega að lokuðum dyrum hjá læknum, sem sagt 3ja mán. bið. Það var betri þjónusta þar sem ég bjó í sveitinni héra áður fyrr. Þar var alltaf hægt að fá að tala við lækni strax og þeir virtust sérfræðingar í öllu mögulegu. Slysavarsstofan: Það þarf hrausta manneskju til að bíða þar klukkustundum saman í kuldatrekk! Þetta er alveg skelfilegt ástand þar. Heilbrigðiskerfið þarf mest á því að halda að koma einhverju betri skikkán á. Það er svo erfitt að komast að læknum, Mikill læknskortur og vöntun á nýliðun. Þessi kona aðstoðar fjölskyldu sína er sem sagt heimilishjálpi hjá dætrum og tengdaðætrum sem vinna úti allan daginn. Þessi kona sagðist hafa gifst velstæðum manni þannig að hún fær ekkert frá Tryggingast.(það e. Vegna samsköttunar hjóna), en fær 52 þús. úr lífeyrissjóði á mán. Hún átti eignir sem hún gat selt og á þess vegna alltaf pening til að vera sjálfstæð.

Heimilishjálpi Félagsþjónustunnar gerir ekki það sem hún á að gera/ sleppir þrifum sem hún á að sinna, sérstaklega áður en [nafn] fór í augnsteinaskipti. [nafn] telur sig ekki geta kvartað því konan sem kemur þekkir til barnabarns [nafn].

Nei. Hann hefur nánast ekkert notað heilbrigðisþjónustuna um ævina að hans sögn og hann sagði strax í upphafi könnunar að hann muni ekki eftir að hafa legið í rúm. Vegna veikinda. Hann er búfræðingur.

Nei. Hann vinnur fullan vinnudag sem húsvörður og fer svo oftast í hesthúsin eftir vinnu þannig að hann er á töluverðri hreyfingu alla daga. Hann treystir sér ekki til að meta heilbrigðisþjónustun. Vegna þess að hann hefur ekki þurft að nota hana, en segist hafa fengið "feiknagóða þjónustu í Orkuhúsinu 2014". Fór í aðgerð þar vegna slitinnar sínar. Fer bara 1 - 2svar á ári til heimilislæknisins. Hann segir að viðhorf til eldri borgara breytist á 4ra ára fresti, það er að segja það eykst í kring um kosningar, en dalar svo þess á milli.

Nei. Í sambandi við læknisþjónustu þá finnst henni hún ekki þurfa að borga mikið, en henni finnst hún sjá þarna svimandi háar upphæðir (sem eru svo niðurgreiddar). Hún hefur ekki þurft lyf fyrr en fyrir stuttu síðan. Henni finnst lyf vera dýr. Í sambandi við fjárhagsáhyggjur, þá segir hún eins og svo margir að hún hafi aldrei haft fjárhagsáhyggjur. Vegna þess að hún hafi aldrei eytt um efni fram. Í sambandi við viðhorf til eldri borgara, þá finnst henni svar sitt ver bæði og, bæði jákvætt og neikvætt viðhorf til eldri borgara, hún upplifi jákvætt viðhorf en svo séu sumir aldraðir afskiptir.

Nei. Notar heilbrigðisþjónustuna svo lítið að hún veit of lítið um hana til þess að mynda sér skoðun.

Nei. Það er 3ja vikna bið eftir að komast að hjá heimilislækni á Selfossi, en svo er hægt að komast að samdægurs hjá einhverjum lækni á heilsugæslustöðinni. Lækniskostnaður á mánuði er um 1.500 kr. á mánuði að hans sögn. Hjónin voru að ákveða í morgun að fara að sækja um þjónustuíbúð.

Nei. Þau búa í sveit og þess vegna koma börn, aðrir ættingjar eða vinir ekki oftar til þeirra í heimsókn. Hann borgar "eitthvað smávegis" fyrir lyf. Það er sama með lækniskostnað. Hann hefur svo litla reynslu af heilbrigðisþjónustunni að hann getur ekki dæmt um þá þjónustu.

Nei. Hann hefur eiginlega enga reynslu af heilbrigðisþjónustunni. Vegna þess að honum hefur aldrei orðið misdægurt nema þegar hann var 18 ára þá var tekinn botnlanginn. Hann er með blóðþrýstingslyf, ekki önnur lyf. Hittir heimilislækni eistaka sinnum, einu sinni á ári eða svo. Hann hætti að vinna 90 ára. Hann var sjómaður á eigin bát. Var einn á bát og hætti 90 ára vegna þess að konan heimtaði það. Hann dauðsá eftir því vegna þess að hann hafði fulla heilsu til að stunda sjóinn mun lengur!

Opinberri þjónustu, úrræðum og viðmóti við margt sjúkt og lítt sjálfbjarga aldrað fólk er oft ábótavant og þjóðfélaginu stundum til vansa. Flestir fullorðinir þekkja dæmi um slík og þar á meðal sá sem þetta fyllir út. Það eldur kvíða að kunna að lenda í nefndir stöðu.

Óánægður með Vesturgötu 7 því þar var dansinn lagður niður. Þar var skemmtilegur hópur en við söknum þessa starfs á Vesturgötu 7. Þrífir eru 1 og 1/2 tími í hvert skipti. Hann er í sjúkrahjálfun 2svar í mán. og sá kostnaður er innifalinn í 5000 kr. læknskostnaði á mán.(Þau hjónin halda að þetta sé kostn. á mánuði). Þau hjónin fara í dans 2 - 3svar í viku. Honum finnst heilbrigðisþjónusta hafa verið "til fyrirmynda" bæði fyrir mörgum árum síðan og svo núna. Hefur 2svar leitað til heilsugæslustöðva að undanförunu og "er mjög sáttur" við þjónustan þar.

Óska betri tíðar. Mér finnst afturför á alltof mörgu. Mikil afturför og það finnst mér mjög sorglegt bæði í samb. við heilbrigðiskerfið. Þessi kona varð að hættaa að vinna vegna veikinda eiginmannsins. Hún er orðin mjög illa farinvegna gigtar (brjóska að hverfa úr hnjáliðum og mjöðmum) og kemst þess vegna ekki í gönguferðir, en reynir að hreyfa sig innan dyra með göngugrind eins og hún getur. Henni finnst mikið minna öryggi í heilbrigðisþjónustunni. Hún nýtirsér ekki núna akstursþjónustu borgarinnar, en hún gerði það í nokkur ár áður en hún varð svona slæm af giggt. Þolir lyf illa. Tekst að lifa á þessum peningum með því að fara ekki neitt. (spyrill: Það segja nokkuð margir).

Slæmt að flestar konurnar sem koma frá Félagsþjónustunni (ISS) eru erlendar, þær tala ekki íslensku og [nafn] talar bara íslensku - getur hún ekki tjáð sig við þær.

Vil bara endilega að það verði hægt að fá aðstoð lækni, heimilislækni þegar ég þarf þess með. Svo erfið að þurfa að bíða í 3 - 4 vikur eftir tíma hjá heimilislækni þetta var ekki svona herna áður fyrr, herna var alveg frábær þjónusta, en nú er þetta búið. Hún fer 3svar í viku að spila á spil. Hún borðar bara 2 máltíðir á dag, morgunmat og svo kvöldmat.

Vill láta bæta heilbrigðisþjónustuna - finnst of löng bið eftir viðtali við heimilislækni.

Það er biðin eftir að komast á heilsugæslu sem er slæm en þjónustan er góð. Vildi að heimurinn væri betri og öruggari.

Það var ekki spurt um tannlæknskostnað. Það er með hann í huga að ég svaraði því að heilbrigðisþjónusta væri dýr. Það er mikilvægt að þátttaka ríkisins í tannlæknskostnaði verði aukin fyrir alla aldursflokka, en ekki síst aðraða.

Þessar spurningar virðast einkum taka mið af þeim "eldri borgurum" sem eru hættir atvinnuþátttöku. Það mætti spyrja þýðið um viðhorf til þess hvernig samfélagið býr að eldri borgunum, möguleikum á þjónustuíbúðum, hvernig gangi að lifa af lífeyrisbótum, samspili trygginabóta, lífeyris og skatta, möguleikanum á að fá vinnu eftir að lífeyristökualdur hefst, o.s.frv.

Þessi könnun þarf að vera fjórðungsbundin varðandi heilbrigðisþjónustu. Vegna þess að hún er svo mismunandi eftir landsfjórðungum. Það er mjög góð þjónusta á Húsavík. Bæði heilsugæslan þar og apótekið standa sig gríðarlegavel. Við hjónin höfum mikla reynslu af heilsugæslunni á Húsavík vegna veikinda okkar beggja. Þau hjónin búa í eigin húsnæði, en verða að leigja íbúð á Akureyri þegar eiginmaðurinn þarf að sérþjónustu að halda sem er aðeins vitt á sjúkrahúsinu á Akureyri.

Þó hún sé almennt frekar ánægð með heilbrigðisþjónustuna, hefur ekki þurft mikið á henni að halda, þá er allt of löng bið eftir tíma hjá heimilislækni. Er fylgjandi því að hafa umboðsmann aldraða, en það þyrfti að vera sérstök manneskja. Ekki hver sem er sem getur sinnt því hlutverki. [Spurningin: Hvað finnst þér um að lífeyrisaldur verði hækkaður með hægum skrefum úr 67 árum í 70 ár?]-[Spurningin: Finnst þér að það ætti að auðvelda þeim sem eru komnir á lífeyrisaldur að vera áfram virkir á vinnumarkaði?]: Fylgjandi því að fólk vinni lengur en til 67 ef það getur og með því skilyrði að lífeyrissjóðsgreiðslur, sem það hefur greitt og áunnið sér réttindi, verði ekki skertar.

Hlúa betur að eldri borgurum - Fjöldi = 3

Að halda áfram að hlúa gamla fólkinu, því að við leggjum þetta í hendurnar í yngri fólkinu.

Má hugsa betur um aldraða. Aldraðir eru að bugast. Ekki nóg að spurja um ráðstöfunartekjur eftir skatt.

Það þarf að hugsa betur um aldraða ef að þeir væru ekki til staðar Hvar væru.Þið þá.

Tvísköttun, tekjutenging og/eða skerðingar - Fjöldi = 23

[Spurningin: Hvað finnst þér um að lífeyrisaldur verði hækkaður með hægum skrefum úr 67 árum í 70 ár?]-[Spurningin: Finnst þér að það ætti að auðvelda þeim sem eru komnir á lífeyrisaldur að vera áfram virkir á vinnumarkaði?]: Mikilvægt fyrir þjóðina að fólk vinni, svo fremi sem það sé þeim ekki um megn. Það verður að vera miðað við þrek þeirra. Ef fólk vill og treystir sér til að vinna þá á það að fá að gera það en það á alls ekki að skerða lífeyrinn sem þau hafa unnið sér inn. Hið opinbera á ekki að skerða sínar greiðslur á móti lífeyrinum, það eru bara svik. Fólk á að geta elst, unnið svolítið, og geta séð sér farborða, lifað sómasamlegu lífi.

[Spurningin: Hvað finnst þér um að lífeyrisaldur verði hækkaður með hægum skrefum úr 67 árum í 70 ár?]- Ég var rosalega hress þegar ég var 70 en það eru svo margir sem eru mjög þreyttir og slappir strax við 67 ára aldur. Ég sé enga ástæðu til að hækka lífeyrisaldurinn.

[Spurningin: Finnst þér að það ætti að auðvelda þeim sem eru komnir á lífeyrisaldur að vera áfram virkir á vinnumarkaði?]- Ef fólk vill sjálft vinna lengur og hefur heilsu þá er það sjálfsgott en það er alveg ótækt að lífeyririnn sé skertur.

[Spurningin: Hvað finnst þér um að lífeyrisaldur verði hækkaður með hægum skrefum úr 67 árum í 70 ár?]-[Spurningin: Finnst þér að það ætti að auðvelda þeim sem eru komnir á lífeyrisaldur að vera áfram virkir á vinnumarkaði?]- Heilsa fólks tiltölulega betri en áður fyrr og fólk lifir lengur. Þeir sem hafa heilsu og löngun til að vinna eiga að fá að gera það. En þeir eiga að fá að njóta síns lífeyris, það á ekki að skerða bætur, lífeyrir er eitthvað sem fólk hefur lagt til hliðar á sinni ævi og á að fá að njóta þess. Annað er mjög óréttlátt.

Að kjör eldri borgara verði bætt verulega og hætt verði að skerða þann lífeyri sem þeir eiga í lífeyrissjóðum eins og gert var ráð fyrir í upphafi þegar þeir voru stofnaðir.

Að ríkissjóður hætti að hlunnfæra okkur um lögbundin réttindi. Þar á ég við meðal annars ópolandi skerðingar á réttindum.

Allt of mikil forræðishyggja í landinu. Litlir krakkar, nýskriðnir úr skóla, vilja hafa vit fyrir okkur og segja okkur hvernig við eigum að haga lífi okkar. Auðvitað væri æskilegt að fólk réði sínum starfslokum sjálf, þeir sem hafa heilsu og geta og vilja vinna lengur en til 67 ættu að geta gert það. En þá fer bara allt í skatt, og Tryggingastofnun tekur allt. Varðandi þá upphæð sem maður þyrfti að hafa til ráðstöfunar í hverjum mánuði þá fer það alveg eftir því hvort maður er í eigin, skuldlausu eða skuldlitlu, húsnæði eða hvort maður er á leigumarkaði. Ef maður er á leigumarkaði þá geta hæglega farið 200 þúsund í það og þá duga 300 þúsund á mánuði alls ekki.

Eftirlaun meiga hækka og taka allar skerðingar af, það erum við sem eigum lífeyrisjóðinn annað er stuldur af mínu álit. Fljótara að komast á heilsugæslustöðina að heimiislækninum sem tekur 4 vikur.

Er ósátt með að ríkið tekur skatta af lífeyri og að tekið sé af styrkum, sem dæmi fékk hún styrk upp á 380.000 og ríkið tók 320.000 af þeim styrk. Finnst það ekki vera satt að auðvelt sé að koma í samband við stjórnmalafólk, hefur reynt oft að hafa samband til að benda þeim á mál sem henni finnst að stjórnmalamenn eigi að taka fyrir.

Falla frá skerðingu á greiðslum frá TR !!!

Fara að minnka skatta á eldri borgurum, finnst að við séum búin að borga nóga skatta, borga margfalt af því sem maður á. Ef maður á eitthvað þá er það bara dregið af ellilífeyri eða lífeyrissjóði. Það ætti að vera hverjum og einum í sjálfsveld sett hvort hann vill, ef hann getur heilsunna. Vegna, haldið áfram að vinna eftir 67 ára aldur. En ef það kemur niður á lífeyrisgreiðslum eða eftirlaunagreiðslum þá borgar það sig ekki fyrir mann.

Finnst að það þarf að fara í gegnum mál eldri borgara. Það ætti ekki að skatta eldri borgara.

Hef það gott meðan heilsan er góð, vil búa og eiga húsið mitt sem lengst, en til þess þyrfti ég að fá meira úr lífeyrissjóðnum mínu skattfrjálst, hætta að borga skatta af lánmarkfræfslu frá tryggingastofnun, finnst ég ekki geta leyft mér annað en það sem bráð nauðsynlegt er það er hart búin að vinna allt mitt líf úti og er 4 barna móðir og komist vel frá því, alltaf borgað fullan (alltof háan) skatt af öllum launum og hef virkilega haft fyrir öllu eld að þjóðfélagið verði virkilega að skoða mál eldri borgara svo það verði sátt við afkomu sína síðasta tímabil æfningar sem ætti að vera áhyggjulaust. Hef ekki prófað að vera heilsulítið gamalmenni en mér sýnist ekkivera alltof vel hugsað um það, skilaboðin mín eru "á að vera áhyggjulaust æfivöld það er það minnsta sem hægt er að fara fram á".

Legg mikla áherslu á að eldri borgarar fái rétta og mannsæmandi framfærslu til að lifa á. Við þurfum engar stofnanir eða umboðsmenn eða neitt slíkt. Við þurfum bara sanngjarna framfærslu eftir að hafa greitt skatta í rúma hálfari öld. Eigum ekki skilið að lífeyrisgreiðslur séu skertar. Mjög mikilvægt að fólk sem hefur borgað í lífeyrissjóð alla sína ævi fái ekki skertar greiðslur úr Tryggingastofnun. Það má ekki refska fólk fyrir að vera duglegt á ævinni. Engin sanngirni í því að þeir sem hafa verið fyrirbyggusamir og greitt í lífeyrissjóð alla sína tíð fái sömu upphæð í vasann og þeir sem hafa verið slugsar.

Okkur gengur ágætlega af því við eigum skuldlausu eign sem við búum í og eigum sparifé sem við bætum við eftirlaunin og við erum ennþá hraust. Okkur er refsað af því við borguðum í lífeyrissjóð og fáum þess vegna ekki ellilífeyri. Það þarf að afnema tekjutengingu. Mundi bæta hag margra eldri borgara. Við búum í litlu samfélagi þar sem er gott aðgengi að allari heilbrigðisþjónustu. Börnin okkar og barnabörn búa líka hér og erum samvistum við þau á hverjumdegi.

Passa upp á heilbrigðiskerfið. Passa upp á lífeyrissjóðina, leyfa fólk að hætta 67 ára gömlu. Ekki skerða lífeyrisgreiðslur frá Tryggingastofnun! Það er skömm að því.

Spurningum um hækkaðan lífeyrisaldur er erfitt að svara já/nei án þess að hafa hugmynd um "og hvað þá". Skerðingar á ellilífeyri v launatekna eða eftirlauna frá lífeyrissjóðum er mjög stórt mál. Breyting á bæði eftirlaunum og ellilífeyri eftir því á hvaða aldri er byrjað að taka mætti vera meira afgerandi og ættu "krónur" ekki að vera eina breytan í því dæmi.

Vantar að sp hvort fólk megi ekki vinna þó það sé komið á eftirlaunaaldur án þess að það skerði lífeyri eða tryggingar. Ef þú hefur rétt á lífeyri þá áttu að fá hann. banna skerðingar.

Það á ekki að skattleggja eignir(eldri borgara t.d) heldur tekjur, það þarf að hækka skattleysismörk.

Það er óverjandi að TR skuli með "skerðingum" og öðrum lúalegum aðgerðum hrífsa til sín stóran hluta af þeim launum sem eldri borgarar vinna sér inn og því sem þeir ættu að fá greitt frá TR. Lífeyrissjóðir voru stofnaðir fyrir borgarana en ekki fyrir hið opinbera.

Það gengur ekki að ellilífeyrir sé skertur frá Tryggingastofnun, við gamla fólk verðum að fá að lifa mannsæmandi lífi. Búin að borga í lífeyrissjóð alla ævi og fáum ekkert fyrir okkar snúð.

Það verður að gefa eldri borgurum kost á að vinna án þess að tekið sé af þeim með skerðingu á ellilífeyri.

Ævintýramennska stjórnenda lífeyrissjóða fór mjög illa með marga lífeyrisþega, í mínu tilfalli 40% skerðing. Það er ótækt að ellilífeyrir skerðist við atvinnuþáttöku, frá ákveðinni upphæð verða aðeins 40% af tekjunum eftir í vasanum.

Ánægja með lífið, velfarnaðaróskir og/eða þakklæti - Fjöldi = 19

Mjög tímabær könnun takk fyrir það. Bestu kveðjur.

Takk fyrir !

Takk fyrir .

Takk fyrir að fá að taka þátt :-)

Takk fyrir að fá að taka þátt í þessari könnun.

Takk fyrir að fá að taka þátt.

Takk fyrir að fá að vera með í þessari "rannsókn". Kv.

Takk fyrir að fylgjast með okkur gamlingjunum.

Takk fyrir góða greiningu .

Takk fyrir og vonar að eitthvað gott komi út úr þessu.

Takk fyrir sem eldri borgari gott að vita um það er til fólk sem vill af okkur vita.

Takk fyrir vonum að þetta komi að gagni.

Takk fyrir, gott framtak.

Takk fyrir, imynda mér að þetta sé þörf könnun, þó ég sé nokk í góðum málum.

Takk fyrir.

Takk fyrir.

Takk fyrir.

Þakklæti til allara sem stjórna hérna þar sem ég bý. Það getur ekki verið neitt betra.

Þakklæti til lífsins og haldið áfram að vera góð við fullorðið fólk. Vera jákvæður. Þessi kona kom með góðan punkt í sambandi við heilsugæsluna. Hún sagði: "Það er betri framkoma hjá læknum og hjúkrunarfólki núna en var hérn áður fyrr þegar ég var ung. Þá þorði maður varla að yrða á þetta fólk." Nú hafa læknar og hjúkrunarfólkfrleitt svo "ljúfa framkomu."

Virðing, verðleikar og/eða kynslóðabil - Fjöldi = 8

Bera meiri virðingu fyrir heimilisstarfi! Það er mjög flókið, hjá alltof mörgum. Virða mannréttindi allara! Yfirvöld vita að stór hluti fólks á eftirlaunum / örorkulaunum hefur ekki ráð á mannsæmandi húsnæði, hvað þá tölvu, að borga mánaðarlega fyrir. Bréflugar upplýsingar koma seint eða alls ekki. Mánaðarleg "launauppbót" þeirra vel launuðu, er ca 100 - 200 þús. hærri, en venjulegt fólk á eftirlaunum, hefur á mánuði.

Bera virðingu fyrir öðrum og koma vel fram við alla.

Eldri borgarar eru ekki byrðir eins og sumir Alþingismenn segja, þeir búa yfir hafsþjó af upplýsingum. Það mætti vera meira jöfnuður í samfélaginu.

Ég bý á landsbyggðinni og þar finn ég fyrir meiri virðingu fyrir eldra fólk en í Reykjavík og nágrenni (hef búið þar í tugi ára)ér finnst meiri virðing borin fyrir einstaklingum á fámennari stöðum en á þeim stærri. Góðarurningar en dálítið tengdar stærri svæðum. Það var ekki alltaf auðvelt að svara bein. Vegna orðalag spurninga. Ef þið viljið fá almennt úrtak frá eldri borgurum á öllu Íslandi þarf kannski að huga að þessu. Ég vildi óska að íslenskt samfélag væri samsett á líkan hátt og suðræn (Spánn, Ítalía svo og USA), þar sem virðing er borin fyrir fullorðnu fólk (sem yfirleitt er kallað "gamalt fólk"). Virðingarleysi gagnvart eldri borgurum þessa lands eru líklega fáheyrð í heimi hér.

Fjölmíðlar eru ákaflega slappir við það að ræða við eldra fólk, bæði í blöðum, útvarpi og sjónvarpi og kynna unga fólkinu reynslu þess og þekkingu. Og það eru mörg átök og erfiðleikar sem eldri kynslóðin hefur gengið í gengum, svo að landið okkar sé eins og það er í dag, meðal þess besta, sem gerist í heiminum. Þrátt fyrir ekki margar háskólagráður hafi í þá daga ekki verið mjög algengar. Dugnaður þess og þrautsegja í gegnum áratuginu mætti unga fólk vita meira um.

Sýna gamlingjum ákveðna virðingu. Finnst stundum að það þyrfti að gera það. Varðandi heilbrigðisþjóstuna þá hafa þau fengið góða þjónustu, en þeim finnst þau heyra á fólk að það er óöruggt í sambandi við þá þjónustu Hann hefur þurft að fresta því að fara til tannlæknis af fjárhagsástæðum. Hann segist ekki eiga gsm.síma og hann segist nota síma sem minnst og ekki tölvu, en frúin á gsm. og tölvu og sér um öll slík mál (símtöl og tölvusamskipti).

Vill gjarnan að það breyttist viðhorf til fullorðins fólks frá samfélaginu. Leggja áherslu á að þakka fyrir allt sem þetta fólk er búið að gera fyrir samfélagið. Ungu fólk þarf að læra að þakka fyrir þetta. Vantar að fylgja síðum og venjum, virðingu.

Bæta húsnæðismál og/eða dvalar-/hjúkrunarheimili aldrafólka - Fjöldi = 20

[Spurningin: Ef/þegar þú skiptir um húsnæði hversu mikilvægt eða lítilvægt er að stutt sé í þjónustu fyrir eldri borgara nálægt húsnæðinu?]-ef hún flytti myndi hún vilja fara á dvalarheimili, líður vel þar sem hún er, stutt í alla þjónustu þannig að hún myndi ekki vilja flytja fyrr en hún þyrfti á mikilli hjálp að halda [Spurningin: Hvað finnst þér um að lífeyrisaldur verði hækkaður með hægum skrefum úr 67 árum í 70 ár?]-[Spurningin: Finnst þér að það ætti að auðvelda þeim sem eru komnir á lífeyrisaldur að vera áfram virkir á vinnumarkaði?]- Ef fólk vill vinna lengur og getur það heilsu sinnar vegna er sjálfsagt að það sé hægt. En það verður að vera frjálst val hvers og eins.

[Spurningin: Ef/þegar þú skiptir um húsnæði hversu mikilvægt eða lítilvægt er að stutt sé í þjónustu fyrir eldri borgara nálægt húsnæðinu?]-Segist myndi vilja búa þar sem hún býr núna alveg eins lengi og hún getur, ef hún getur það ekki myndi hún bara vilja fara beint á stofnun, hjúkrunarheimili/elliheimili [Spurningin: Hvað finnst þér um að lífeyrisaldur verði hækkaður með hægum skrefum úr 67 árum í 70 ár?]-Fer eftir heilsu fólks.

[Spurningin: Hefur þú skipt um húsnæði á síðast liðnum 5 árum eða hyggst þú skipta um húsnæði á næstu 5 árum?]- Fluttu úr sveitinni, voru bændur, þegar heilsan fór að bila.

[Spurningin: Hefur þú skipt um húsnæði á síðast liðnum 5 árum eða hyggst þú skipta um húsnæði á næstu 5 árum?]- Þau hjónin hættu búskap og fluttu á mölina. Fannst betra að hætta á meðan þau gætu séð um sig sjálf [Spurningin: Hvað finnst þér um að lífeyrisaldur verði hækkaður með hægum skrefum úr 67 árum í 70 ár?]- Þetta er svo einstaklingsbundið að það er ekki hægt að svara með jái eða nei. Hver og einn verður að fá að ákveða þetta sjálfur.

Byggja þarf fleiri hjúkrunarheimili.

Finnst ástandið minna á þegar hún var barn. Fátæka fólk var á sveitinni og þróunin í dag líkist því að þetta gæti orðið staðreynd aftur. Fátæka fólk lendir þá í því að fá umönnun frá þeim sem taka greitt fyrir það, vantar peninga. Umönnunin byggist á því frekar en á kærleika. Alltaf talað um að fólk eigi að vera heima en [nafn] vill að sveitarfélögin beri ábyrgð á að hafa stað þar sem íbúum líður vel í svipuðum stíl og hvíldarinnlögn á Grund er. Ekki hrifin af því að allt kapp sé lagt á að fólk sé heima svona lengi og fái einhverja til að þrifa og hjálpa sér. Er ekki góð þjónusta nema að fólk kaupi sér sérstaklega. Vill að fólk sem kemur t.d. út af sjúkrahúsi og þyrfti frekar að fara á hjúkrunarheimili að það sé sveitarfélagið sem sér um sitt fólk, býður upp á aðstöðu þar sem fólk, sem þekkir þá fólk úr sveitarfélaginu, þekkir þá sem það deilir húsnæði með.

Fjárhagsstaða margra eldri borgara er slæm,úr því þarf að bæta .Eldri borgarar þurf að eiga kost á því að komast á dvalarheimili þegar þeir treysta sér ekki að búa heima lengur,er ekki að tala um hjúkrunarheimili,.

Frá spyrli: Garðar (eins og margir sem hafa tekið þátt í könnuninni) vildi benda á að sú heimahjúkrun sem hann fær vikulega er í um 15 mínútur - valkostir í þessari könnun er í klukkustundum talið. Þetta á líka við um heimilisprið, sem hann fær aðra hverja viku. Sá sem þrífur hjá honum staldrar við í um hálf tíma.

Heimahjúkrunin er cirka 10 mínútur á viku en ekki 1 klukkustund - konan sem kemur einu sinni í viku stendur við sturtuna á meðan hún sturtar sig.

Hækka lámarkslaun eldri borgara í 300000kr. Byggja fleiri hjúkrunarheimili og blokkir fyrir 60 ára og eldri með þjónustu fyrir eldri borgara. Sveigjanlegan vinnutíma við starfslok án þess að skerða eftirlaun.

Í sambandi við eldri borgara, þegar það kemur á dvalarheimili er lítið á það sem fyrirbæri sem hefur enga fortíð og þetta er ekki nafn heldur númer. Megum þakka fyrir að búa íslandi við kunnum ekki meta hvað við höfum það gott og ættum ekki að tala allt niður.

Miðað við að ég bý hjá dóttur minni í Borgarnesi, ekki þar sem lögheimili mitt er.

Nei. Býr á dvalarheimili fyrir aldraða, en fær helgarleyfi og fer þá hem til sín og sonur hennar sem býr einn kemur og eldar fyrir hana. Það er bill á dvalarheimlinu og hún nýtir þá þjónustu ef hún þarf til læknis.

Nei. Hann býr á dvalarheimili fyrir aldraða tekur sérstaklega fram aftur og aftur hvað það sé hugsað vel um hann þar, bæði er það forstöðukonan ("hún er afbragðsgóð")sem fær hólið og líka starfsfólkið,("hvert öðru betra")sem erbæði íslenskt og erlent. Læknisþjónustan og matarþjónustan - hann er líka mjög ánægður með hana. "Þetta er allt yndælisfólk".

Nei.finnst að það þurfi að fara að hugsa meira um gamla fólk. Byggja elliheimli og svoleiðis. Það er ekki nógu mikið framboð á plássi fyrir þetta fólk. Það er hreinasta vandræði að komast á elliheimili hérna á Akureyri.

Sýnist vera mikil þörf á svona heimilum eins og Hrafnistu þar sem fólk fær 1.flokks þjónustu, því það á það skilið þegar það er komið á efri ár. Gamalt fólk vill fá að vera í friði, gætum þess að hafa mátulega mikil samskipt við börnin en ekki þvingandi. Þannig að ég tel að gamalt fólk eigi ekki að vera heima hjá börnum sínum. Það veldur oft árekstrum. Hvert aldurs skeið hefur sínar þarfir. Ungu fólk þarf að geta verið glatt og ánæggt án þess að vera alltaf að taka tillit til afa og ömmu. Sumu eldra fólk finnst vera skömm að því að fara á elliheimili en mér líður mjög vel hér á Hrafnistu. Starfsfólkið hérna er frábært, hver einasti maður er brosandí og vill allt fyrir mann gera. Margir útlendingar vinna hérna og er elskulegt fólk allt saman. Ég hef aldrei komið á stað þar sem er svona mikill velvilji og góður andi. Yndislegt fólk. Sumt gamalt fólk vill ekki fara á elliheimili en mín reynsla er mjög góð. Ég vi að það komi fram.

Vandamál hversu langur biðtími er eftir hjúkrunarými fyrir maka þegar brýn þörf er fyrir slíkri þjónustu.

Varðandi félagsstarf eldri borgara í Mosfellsbæ, þá starfar þar gott fólk, en það vantar húsnæði fyrir okkur. Það er oftast verið að leita að lausri stofu fyrir kórin og fönndrið er á elliheimilinu og þar komast bara 6 að í einu. Þessi kona varð að hætta. Vegna þess að hún var orðin svo sjöndöpur. Hún segir eins og svo margir : Ég fer bara 3 - 4 sinnum á ári til læknis og kaupi lyf á 2 - 3ja mánn. fresti.

Varðandi heilbrigðiskerfið: Ef ég ætti ekki yndislega tengdadóttur sem er hjúkrunarfræðingur þá væri ég verulega illa stödd. Hún hjálpar mér með allt sem ég þarf. Hún getur ekki og vill ekki gera upp á milli sona sinna og tengddætra, þau hjálpa henni öll, hún borðar með þeim til skiptis, og þau hjálpa henni mjög mikið með allt sem hún þarf aðstoð við. [Spurningin: Hvað finnst þér um að lífeyrisaldur verði hækkaður með hægum skrefum úr 67 árum í 70 ár?] og [Spurningin: Finnst þér að það ætti að auðvelda þeim sem eru komnir á lífeyrisaldur að vera áfram virkir á vinnumarkaði?]: Ef fólk hefur orku þá vill það gjarnan vinna og það er bara sjálfsgætt. Ef fólk hefur heilu og orku þá á það að fá að vinna ef það vill. 23 - Hún ætlar ekki að skipta um húsnæði fyrr en hún þarf að fara á elliheimili. Q34 - Peningarnir duga af því að hún fer ekkert, gerir ekkert, rekur ekki bíl, lifir hófsamlegu lífi. Fyrir suma.

Það er okrað á húsnæði sem er ætlað eldri borgurum.

Annað - Fjöldi = 166

[nafn] fer á Lindargötuna til að borða og honum og félögum hans finnst gaman að spila bridds á eftir. Hins vegar er allt lokað kl. 13:00 um helgar og þeir þurfa að yfirgefa húsnæðið um helgar. Þetta finnst [nafn] mjög bagalegt.

Góð könnun og örugglega gagnlegt, maður heyrir að það er farið illa með gamalt fólk og það á bara ekki að vera þannig.

Vona að það komi eitthvað út úr þessu fyrir gamlingjana.

Framkoma sérstaklega kvenna sem vinna á bak við gler. Þetta getur verið fyrsti starfsmaður sem þú hittir t.d. á heilsugæslustöð eða í afgreiðslu hjá fyrirtæki. Þær eiga það til að vera verulega ókurteisar í garð eldri borgara. Framkoma við eldri borgara er mjög ofarlega í huga þessa svaranda.

Að það sé metið það sem við, eldri borgarar, erum búin að gera.

Lífeyrisaldur spurningin - Finnst að fólk ætti að ráða því hversu lengi það vinnur á meðan það hefur heilsu til.

Lífeyrisaldur spurning - Fólk á að ráða hvenær það hættir að vinna, það eru margir sem vilja vinna áfram og geta varla verið án þess.

Lífeyrisaldur spurning - Það þarf bara að vega og meta heilsu fólks hvort það sé fært um að vinna.

Við út á landi höfum það betra félagslega og allan vega.

[Spurningin: Hvað finnst þér um að lífeyrisaldur verði hækkaður með hægum skrefum úr 67 árum í 70 ár?] - [nafn] finnst að ef fólk er heilbriggt og vilji það sjálft þá sé sjálfsgætt að fólk geti unnið a.m.k. til 70 ára ef það vill. Er lögblind og nýti þjónustu Blindrafélagsins, ef hún þarf að fara eitthvað þá fer hún annað hvort í Strætó eða hringir og pantar bíl hjá Blindrafélaginu.

Ég á móður á lífi og ég skil ekki eftirfarandi: Fólk á að reyna að vera heima eins lengi og það getur, en móðir mín er blind og þess vegna hefur hún prófað að fá sendan mat frá sveitarfélaginu. Hann var svo vondur að hún varð að hætta því. Hún verður að reyna að elda sjálf, blind og 90 ára gömul.

Það sem við erum að heyra í fréttum og heyrum frá Reykjavík er svo langt í frá því sem er að gerast út á landi. Við höfum það svo miklu betra hérna út á landi og það er hugsað mun betur um okkur.

Óþægilegt nýtt greiðslufyrirkomulag á lyfjum, væri betra að hafa þetta jafnt yfir árið. Fær sjókk þegar nýtt tímabil byrjar og upphæðin er rosalega há og svo allt í einu næstum ekki neitt. Frá spyrli: [Spurningin: Hvað finnst þér um að lífeyrisaldur verði hækkaður með hægum skrefum úr 67 árum í 70 ár?] og [Spurningin: Finnst þér að það ætti að auðvelda þeim sem eru komnir á lífeyrisaldur að vera áfram virkir á vinnumarkaði?]: Svandísi finnst sjálfsgætt að þeir sem hafa heilsu og áhuga geti unnið lengur en til 67, en það eigi að vera valkætt.

[Spurningin: Hvað finnst þér um að lífeyrisaldur verði hækkaður með hægum skrefum úr 67 árum í 70 ár?] og [Spurningin: Finnst þér að það ætti að auðvelda þeim sem eru komnir á lífeyrisaldur að vera áfram virkir á vinnumarkaði?]: Jón vill alls ekki hækka lífeyrisaldur, vill að fólk megi vinna ef það vill og hefur heilsu. En eiga að fá sínar greiðslur úr lífeyrissjóði, það eru peningar sem einstaklingarnir eru búnir að vinna sér fyrir og eiga að fá. Ef fólk velur að vinna áfram þá þarf líka að fylgjast með þeim þannig að þau séu ekki að vinna með einhver elliglöp.

Lífeyrisgreiðslur þurfa að hækka spyrli: [Spurningin: Hvað finnst þér um að lífeyrisaldur verði hækkaður með hægum skrefum úr 67 árum í 70 ár?] og [Spurningin: Finnst þér að það ætti að auðvelda þeim sem eru komnir á lífeyrisaldur að vera áfram virkir á vinnumarkaði?]: Sesselja er alls ekki fylgjandi því að hækka lífeyrisaldur en finnst að ef fólk vill það sjálft þá eigi það að fá að vinna lengur.

Vil að það sé barist meira fyrir réttindum eldri borgara.

Varðandi heilbrigðiskerfið hefur [nafn] góða reynslu af sínum heimilislækni, hefur reynst henni einstaklega vel. Hins vegar hefur hún brotnað illa tvisvar sinnum og var það ekki greint á Borgarspítalanum, í hvorugt skiptið. [Spurningin: Hvað finnst þér um að lífeyrisaldur verði hækkaður með hægum skrefum úr 67 árum í 70 ár?] og [Spurningin: Finnst þér að það ætti að auðvelda þeim sem eru komnir á lífeyrisaldur að vera áfram virkir á vinnumarkaði?]: [nafn] finnst að fólk eigi að geta unnið lengur en til 67 ef það sjálft vill og hefur heilsu, að það sé val. Henni finnst jafnframt óréttlátt að fólk fái ekki greitt það sem það hefur greitt í lífeyrissjóð, að það sé dregið af manni sem maður sjálfur hefur unnið sér fyrir.

[Spurningin: Hvað finnst þér um að lífeyrisaldur verði hækkaður með hægum skrefum úr 67 árum í 70 ár?]-[Spurningin: Finnst þér að það ætti að auðvelda þeim sem eru komnir á lífeyrisaldur að vera áfram virkir á vinnumarkaði?]: fólk vill sjálft vinna lengur en til 67 og hefur heilsu til þess er það alveg sjálfsgætt, en bara ef það velur það sjálft.

Má hækka lífeyrisbætur.

Ríkisstjórnin vakni í sambandi við málefni aldraðra.

Verði hugsað um eldra fólk og fatlaða.

Reyna að peppa upp aldraða fólk sem, hjálpa því að vera sjálfbjarga. Að eldra fólk ekki draga sig niður. Þeirra sem þurfa þess það er að segja.

Gaman að geta svarað.

Hann hefur frestað læknisheimsókn. Vegna fjárskorts. Seinna sagði hann að hann ætti við tannlækna. Þetta hefur komið fram einstaka sinnum áður í viðtölum vegna þessarar könnunar.

[Spurningin: Hvað finnst þér um að lífeyrisaldur verði hækkaður með hæfum skrefum úr 67 árum í 70 ár?]-[Spurningin: Finnst þér að það ætti að auðvelda þeim sem eru komnir á lífeyrisaldur að vera áfram virkir á vinnumarkaði?]: Er þeirrar skoðunar að það sé að mörgu leyti sniðut að fólk geti unnið lengur en til 67 ára EF það hefur fulla heilsu og löngun til þess að vinna lengur. Að það geti haft gagn og gleði af vinnunni. Má samt ekki vera of miki vinna, kannski hlutastarf.

Það er enginn lyfjakostnaður, nema einstaka sinnum sulfalyf við kvefi.

[Spurningin: Hvað finnst þér um að lífeyrisaldur verði hækkaður með hæfum skrefum úr 67 árum í 70 ár?]-[Spurningin: Finnst þér að það ætti að auðvelda þeim sem eru komnir á lífeyrisaldur að vera áfram virkir á vinnumarkaði?]: Endilega að vinna lengur ef fólk hefur heilsu til.

Erfitt að fá tíma hjá heimilislækni Gott fyrir þá sem þurfa á því að halda.

[Spurningin: Myndir þú vilja vera í launaðri vinnu?]- væri alveg til í að vinna en ekki í fullri vinnu [Spurningin: Hvað finnst þér um að lífeyrisaldur verði hækkaður með hæfum skrefum úr 67 árum í 70 ár?]- Fer algerlega eftir aðstæðum hvers og eins, þarf að vera sveigjanlegt.

Finnst heilbrigðiskerfið almennt ekki nógu gott, sérstaklega er erfitt að ná í heimilislækna. [Spurningin: Finnst þér þú hafa gott eða lélegt aðgengi að þeirri heilbrigðisþjónustu sem þú þarft á að halda?]-Erfitt að alhæfa, fer svoltið eftir hvers kyns heilbrigðisþjónusta. Hefur góða reynslu af augnlækningum og þeirri þjónustu sem hún fær þar. [Spurningin: Hvað finnst þér um að lífeyrisaldur verði hækkaður með hæfum skrefum úr 67 árum í 70 ár?]- [Spurningin: Finnst þér að það ætti að auðvelda þeim sem eru komnir á lífeyrisaldur að vera áfram virkir á vinnumarkaði?]- Ætti ekki endilega að fara eftir aldri heldur hvort fólk hefur starfsgetu og löngun til að vinna. Vantar fleiri tölvunámskeið fyrir eldri borgara. Viðhorf til eldra fólks eru slæm. Það er bara tekið eftir þeim þegar vantar að fá atkvæðin þeirra. Hátiðar eða uppákomur haldnar á svæðum þar sem sumt eldra fólk kemst ekki til vegna þess að það verður að ganga svo langt frá bílastæðum. Ennfremur hefur hún lent í því, ítrekað, eftir að hárið varð alveg hvítt að bílar keyra í veg fyrir hana.

Ósátt við að talað sé um að hækka eftirlaunaaldurinn þegar ekki er í boði vinna fyrir eldri konur, og þær eldri konur, sem eru í vinnu, fá lág laun. Virðist vera að hugsa um lækka útgjöld ríkisins (með tali um hækkan lífeyrisaldur) með því að halda fólk í launaðri vinnu. [nafn] vill meina að eldri borgarar séu að vinna við að passa barnabörn og önnur ólaunuð umönnunar störf, sem ekki telst með.

Má hækka aldurinn í 70 ára ef fólk hefur heilsu til þess.

Hún fer einu sinni á ári til heimilislæknis. Ekki til annarra lækna. Er með eitt lyf, blóðþrýstingslyf. Treystir sér ekki til að meta lyfjakostnað yfir árið. Hún fer í sund á hverjum morgni og hittir þar alltaf sama fólk, sem hún þekkir orðið vel. Gekk á Esjuna í fyrri Hefur alltaf gengið mikið í útivist. Hittir gamla sveitunga og skólasystkin að norðan flest alla laugardaga. Það er ef til vill ástæðan fyrir því að hún þarf lítið á félagslífi eldri borgara að halda. Hefur oft þurft að sýna fyrirhyggju í fjármálum og er orðin vön því og þess vegna eru ekki fjárhagsáhyggjur. Þetta hefur spyrill oft heyrt hjá þátttakendum.

Finnst að það ætti að vera frjálst val hjá fólk hvort það vinni eftir 67 ára. Ef það treystir sér og hefur getu til þess.

Varðandi spurninguna um hvort að það ætti að hækka aldurinn úr 67 í 70 þá er það bara mismunandi vörnig ástandið á manni er. Hvernig heilsan er.

Nei. Þau hjónin hafa bara ellilífeyri til að lifa á, en hún sagði eins og svo margir aðrir hafa sagt "ég veit ekki hvað þetta er há upphæ. Vegna þess að bankinn sér bara alveg um þetta svo sonur eða dóttir er með þetta í tölvuni hjá sér.

Vill ekki að landið fyllist af túristum.

Varðandi spurninguna um hvort að hækka eigi aldurinn úr 67 í 70 ár, þá er ég sammála því á meðan þeir hafa góða heilsu.

Mætti gera betur við gamlafólkið, mætti væri hærri lífeyrir ákveðin skömm af þessu.

Umboðsmaður aldraðra: vill ítreka að hann telur mikla þörf fyrir umboðsmann aldraðra Einnig: finnst mikil neikvæð afstaða til vinnu aldraðra, þótt fólks sé vel á sig komi -ill að því verði breytt og fólk geti unnið eins lengi og heilsan býður upp á það.

Eldri borgarar eiga að vera jákvæðir, þá líður þeim mikið betur.

[Spurningin: Finnst þér að það ætti að auðvelda þeim sem eru komnir á lífeyrisaldur að vera áfram virkir á vinnumarkaði?]- sjálfsagt að gera það ef fólk hefur heilsu til að vinna og vill vinna lengur en það ætti að vera frjálst val.

[Spurningin: Hvað finnst þér um að lífeyrisaldur verði hækkaður með hæfum skrefum úr 67 árum í 70 ár?]-[Spurningin: Finnst þér að það ætti að auðvelda þeim sem eru komnir á lífeyrisaldur að vera áfram virkir á vinnumarkaði?]; Það hvort fólk vinnur lengur en til 67 á að vera frjálst val hvers og eins.

Ef horft er 20 ár aftur í tímann hafa heilsugæslustöðvar versnað mikið. Hann segist ekki geta verið heima ef konan hans myndi veikjast. Og hann upplífið vanrækslu að því leiti að honum var ýtt út af spítala áður en hann var tilbúinn til að fara.

[Spurningin: Hvað finnst þér um að lífeyrisaldur verði hækkaður með hægum skrefum úr 67 árum í 70 ár?]-[Spurningin: Finnst þér að það ætti að auðvelda þeim sem eru komnir á lífeyrisaldur að vera áfram virkir á vinnumarkaði?]- Ef fólk hefur heilsu og vill vinna lengur þá á að gera þeim það kleift, en það verður að vera þeirra val.

Það þarf að styðja betur við eldri borgara, t.d. með því að kynna hvað er í boði í félagsstarfi aldraðra. [nafn] myndi vilja fá senda bæklinga heim til sín með dagskrá félagsmiðstöðva Rvk.

Nei. Ég er sáttur við lífið.

Vill að fólk hugsi meira um eldri borgara.

Ellilífeyri mætti hækka um a.m.k. 50 þúsund, það eru helvíti margir sem líða fyrir það, hvað hann er lítill.

[Spurningin: Hvað finnst þér um að lífeyrisaldur verði hækkaður með hægum skrefum úr 67 árum í 70 ár?]-[Spurningin: Finnst þér að það ætti að auðvelda þeim sem eru komnir á lífeyrisaldur að vera áfram virkir á vinnumarkaði?]; aldur fólks að hækka svo það er kannski allt í lagi að hækka lífeyrisaldur. En það er misjafnt hvernig fólk er á sig komið og það þarf að taka tillit til þess.

[Spurningin: Hvað finnst þér um að lífeyrisaldur verði hækkaður með hægum skrefum úr 67 árum í 70 ár?]-[Spurningin: Finnst þér að það ætti að auðvelda þeim sem eru komnir á lífeyrisaldur að vera áfram virkir á vinnumarkaði?]- Gott fyrir suma að vinna lengur en aðra ekki. Verður að meta það.

Verður að hækka tryggingabætur - eiga inni frá því 2009.

Mér finnst einhvernvegin þegar verið er að skrifa og tala um eldri borgara að maður finnur undirtóninn "æj þetta er bara gamalt".

Finnst mikilvægt að sinna sjúkrahúsum út á landi. Mikilvægt að hafa sérfræðinga allstaðar út á landi og er ánægður að það komi sérfræðingur á Sauðakrök 2-3 daga vikunnar.

Nei. Man ekki lyfjakostnað en sagði að hann væri "talsverður". sambandi við jákvætt viðhorf til aldraðra, sagði hann að eftir að þau hjónin fóru að nota göngustafi, þegar þau fara út að ganga, að þá hefði fólk sýnt þeim meri tillitsemi og hjálpsemi.

Nei. Segist aldrei borða 3 máltíðir á dag, segist bara borða þegar hún er svöng og það nái mjög sjaldan þremur máltíðum á dag það er að segja morgunmat, hádegismat og kvöldmat. Notar ekki lyf nema hún fái lungnabólgu og svoleiði tilfallandi. Spyrill tók eftir því að hún kveikti sér í sigaréttu í upphafi könnunar og reykti á meðan könnun stóð yfir.

Nei. Þau búa í Reykjavík á veturna og nýta félagsstarf fyrir aldraða hér smávegis.

Gæti ekki framfleytt sér nema af því að hún býr í húsnæði sonar síns. Þrif sem hún fær hjá RVK borg er í 1 og hálfan tíma, aðra hverja viku. Þrifur bara gólfín en aðstoðar ekki við önnur þrif, eins og að raka niður gardínur [nafn] getur ekki þrifið sjálf og er þessi aðstoð ekki nægileg.

Nei. Læknis- og lyfjakostnaður er mjög lágur.

[Spurningin: Hvað finnst þér um að lífeyrisaldur verði hækkaður með hægum skrefum úr 67 árum í 70 ár?], ef fólk hefur heilsu til; [Spurningin: Finnst þér að það ætti að auðvelda þeim sem eru komnir á lífeyrisaldur að vera áfram virkir á vinnumarkaði?]- ef fólk er sjálft tilbúið til þess að vinna lengur.

[Spurningin: Hvað finnst þér um að lífeyrisaldur verði hækkaður með hægum skrefum úr 67 árum í 70 ár?]- og [Spurningin: Finnst þér að það ætti að auðvelda þeim sem eru komnir á lífeyrisaldur að vera áfram virkir á vinnumarkaði?]- Fer alveg eftir heilsu fólks, ef fólk hefur heilsu til og vill sjálft vinna þá er það sjálfsagt. Margir með menntun eða hæfni sem þjóðfélagið þarf á að halda, sjálfsagt að fólk geti unnið lengur ef það vill sjálft og þörf er fyrir það.

[Spurningin: Hvað finnst þér um að lífeyrisaldur verði hækkaður með hægum skrefum úr 67 árum í 70 ár?]- og [Spurningin: Finnst þér að það ætti að auðvelda þeim sem eru komnir á lífeyrisaldur að vera áfram virkir á vinnumarkaði?], alveg sjálfsagt að fólk vinni lengur ef það hefur heilsu og vill sjálft vinna. Myndi nýta mér fjárhagsráðgjöf ef hún væri gjaldfrjáls. Hann segist ekki hafa beint fjárhagsáhyggjur en það sé af því að hann geti ekki gert neitt nema skrimta rétt svo af því sem hann fær í lífeyri. Það sé ekki svigrúm til að dytta að húsinu, ferðast eða neitt slíkt. Bara rétt fyrir brýnustu nauðsynjum.

Ellilífeyririnn er ansi knappur [Nafn] segist ekki vera hættur að vinna, hann er tæknifræðingur, hefur alltaf unnið sjálfstætt og er ennþá að vinna eitthvað svolítið.

[Spurningin: Finnst þér að það ætti að auðvelda þeim sem eru komnir á lífeyrisaldur að vera áfram virkir á vinnumarkaði?]- þeir sem hafa áhuga og heilsu til ættu að fá að vinna lengur.

Það er lítið niður á gamalt fólk og margir eru ókurteisir - mun ókurteisari en útlendingar.

Nei. Þau eiga einn son sem býr í Svíþjóð. Þau fara þangað 2svar á ári og hann kemur árlega hingað til þeirra. Þau hjón eiga systkini og aðra ættingja sem koma oft í heimsókn.

Margt gamalt fólk er eitt og á bág, en margir sem ekki bera sig eftir því.

Nei, ég hef það bara ágætt. Hann fer bara 2svar á ári til lækni. Hann fær lyf á 3ja mán.fresti og hann telur að hann borgi á bilinu 3-4 þúsund fyrir lyf á mánuði. Hann sagðist nota símann mjög lítið. Hann sagðist bæði fara í sund og gönguferðir á hverjum degi.

Nei. Hann fer bara 2svar á ári til lækni og svo er tekið blóð úr honum einstaka sinnum, þannig að hann getur ekki slegið á neina tölu varðandi læknikostnað. Hann fær lyf á 3ja mán.fresti. Hann vinnur stundum við akstur, er varamaður og getur því ekki slegið á tölu varðandi tekjur.

Nei.Veit svo lítið um heilsugæslustöðvagnar því hann kemur þar svo sjaldan. Fær 3ja mán. skammt af lyfjum. Sá skammtur kostar um 12 - 14 þús. Mjög misjafn vinnutími. Yngri dóttirin og maður hennar búa oft erlendis, en þegar þau koma til landsins þá búa þau í húsinu sínu og koma þá oft í heimsókn, en eldri dóttirin býr hjá föður sínu. Vegna þess að hún er öryrki.

Nei. Hún var húsmóðir í sveit og varð að bregða búi þegar maðurinn hennar dó. Þannig voru hennar starfslok.

Það er fáránlegt að fólk sem hefur borgað í lífeyrissjóð alla sína ævi fái jafn mikið greitt úr lífeyrissjóði+TR og sá sem hefur aldrei greitt í lífeyrissjóð. Þetta er bara kommúnismi í sínu tærustu mynd. Það er gríðarlega ósanngjarnt að sá sem hefur verið fyrirhyggjusamur og duglegur fái jafn mikið og einhver sem aldrei hefur unnið neitt. Það er verið að refsa manni fyrir dugnaðinn.

Þakklát fyrir að þessi könnun sé gerð - tímabært að spyrja aldraða um hagi þeirra.

Við höfum það þokkalegt. Þau hjónin fara í dagvist einu sinni í viku (geta farið oftar) á öldrunardeildinni á Sjúkrahúsi Sauðárkróks (það er náð í þau). Þar geta þau náð tali af lækni og hjúkrunarfræðingi, farið í föndur o fleira skemmtilegt. Fá hádegismat og kaffi. Hann hefur keyrt bílinn fram að þessu. Það eru 2 bílar á heimilinu.

Nei, en finnst vanta að upplýsingar frá Tryggingastofnun berist til fólks áður en það kemst á eftirlaunaldur, svo fólk viti á hverju það á von, t.d. er varðar lífeyri og réttindi.

Aldrei að eyða meira en maður afla.

Spurningar eru út í hött.

Hæri ellilífeyrir svo maður hafi svona aðeins, geti farið til Kanarí einu sinni ári skammlaust.

Nei er svo nýfluttur til landsins að ég er ekki enn kominn inn í hlutina.

ekki nema það þarf að laga heilbrigðiskerfið, ekki hægt að eldri borgarar þurfi að bíða í marga mánuði til að komast til lækni.

[Spurningin: Myndir þú vilja vera í launaðri vinnu?] - myndi vilja vinna svolítið og afmarkað en ekki í fullri vinnu [Spurningin: Hvað finnst þér um að lífeyrisaldur verði hækkaður með hægum skrefum úr 67 árum í 70 ár?] - þyrfti að vera sveigjanlegt, svo misjafnt hvernig fólk er á sig komið.

[Spurningin: Finnst þér að það ætti að auðvelda þeim sem eru komnir á lífeyrisaldur að vera áfram virkir á vinnumarkaði?] - myndi henta sumum, ekki öllum.

[Spurningin: Hvað finnst þér um að lífeyrisaldur verði hækkaður með hægum skrefum úr 67 árum í 70 ár?]-[Spurningin: Finnst þér að það ætti að auðvelda þeim sem eru komnir á lífeyrisaldur að vera áfram virkir á vinnumarkaði?]. Allt í lagi að hækka lífeyrisaldurinn í 70 en ætti að vera spurning um hvað fólk sjálfu finnst og hvað það vill vinna lengi. Sumir þrá að hætta að vinna og aðrir kvíða því.

[Spurningin: Hvað finnst þér um að lífeyrisaldur verði hækkaður með hægum skrefum úr 67 árum í 70 ár?]-[Spurningin: Finnst þér að það ætti að auðvelda þeim sem eru komnir á lífeyrisaldur að vera áfram virkir á vinnumarkaði?]; endilega að hækka lífeyrisaldur, þeir sem geta og vilja geta unnið, en það á að vera frjálst.

[Spurningin: Hvað finnst þér um að lífeyrisaldur verði hækkaður með hægum skrefum úr 67 árum í 70 ár?] og [Spurningin: Finnst þér að það ætti að auðvelda þeim sem eru komnir á lífeyrisaldur að vera áfram virkir á vinnumarkaði?]; Sumir hafa fulla heilsu þegar þeir eru 67 ára, það er sjálfsagt að fólk hafi val um það hvort það heldur áfram að vinna. Ef fólk vill og hefur heilsu.

Nei. Leggur kapal á tölvuna og hefur gaman af því.

[Spurningin: Finnst þér að það ætti að auðvelda þeim sem eru komnir á lífeyrisaldur að vera áfram virkir á vinnumarkaði?]; sjálfsagt fyrir þá sem eru hressir og treysta sér til.

Q46; einstaklingsbundið hvort fólk hefur þörf fyrir slíka aðstoð [Spurningin: Hvað finnst þér um að lífeyrisaldur verði hækkaður með hægum skrefum úr 67 árum í 70 ár?]-[Spurningin: Finnst þér að það ætti að auðvelda þeim sem eru komnir á lífeyrisaldur að vera áfram virkir á vinnumarkaði?]; ef fólk treystir sér til að vinna lengur þá á að gera þeim það kleift. Það er mikilvægt að fólk fái tíma til að aðlagast starfslokum.

Nei. Læknikostnaður og lyfjakostnaður er svo lágur að "það breytir ekki fjárhag mínum". Hún aðstoðar afkomendur sína við barnapössun. Þessi kona er mjög félagslynd, stundar mjög félagsstarf í sínu sveitarfélagi, er reyndar í stj<U+FFFD>rn félags eldri borgara þar. Hún sagðist eiga nokkrar vinkonur sem nenna ekki að stunda svona félagsstarf og láta sér leiðast og spyrja hana hvernig hún nenni að standa í þessu. Þessi kona segist reyna alltaf að vera jákvæð því pásé lífið mun skemmtilegra, ef maður er alltaf kvartandi og kveinandi þá er það svo niðurdragandi.

Telur ástæðu til að umboðsmaður aldraða, eða einhver sem aldraðir geta leitað til, séu staðsettir í félagsmiðstöðvum eða hverfastöðvum.

Nei. Þessi maður virtist manískur. Hann segist vera með eigin fyrirtæki ásamt syni sínum og nú sé brjálað að gera og hann vinni 70 - 80 stundir á viku (frá 5/6 á morgnana til miðnættis), ekki hægt að fá neitt meðaltal hjá honum. Erfittað fá hann til að mynda sér skoðanir á sumum málum og hann þurfti að tala mikið um læknamafiuna á Landspítalanum (segist hafa misst konuna og 4 ára so. Vegna læknamistaka þar). Segist ekki taka inn nein lyf. Fékk einhvern tímann hjartköst 2svar eða 3svar og svo lagaðist það. Telur það hafa stafað af ofnæmi fyrir nefúða. Eina vandamálið er að hann segist hvergi geta fengið almennilegan mat nema á Milanó (ekki Múlakaffi). Þess vegna borði hann stundum bara 2 máltíðir á dag. Hann talaði mikið um það hvað hann sé hraustur og heimilislæknirinn staðfesti það þegar hann heimsækir hann einstaka sinnum.

Honum líst vel á þessa könnun - gott að gamla fólkið sé spurt álíts á eigin málum.

[Spurningin: Finnst þér að það ætti að auðvelda þeim sem eru komnir á lífeyrisaldur að vera áfram virkir á vinnumarkaði?] - Alveg sjálsagt ef menn vilja sjálfir, ef það er frjálst.

[Spurningin: Hvað finnst þér um að lífeyrisaldur verði hækkaður með hægum skrefum úr 67 árum í 70 ár?] - Fólki er heilsuhraustara en það var áður fyrr [Spurningin: Finnst þér að það ætti að auðvelda þeim sem eru komnir á lífeyrisaldur að vera áfram virkir á vinnumarkaði?] - Ef það er með góðan lífeyri og getur séð um sig, allt byggir á því.

Það var slæmur gjörningur að loka Lyfju hér á staðnum. Sjúkdómar mínir eru: Gláka-Sykursýki 2 og Sóri og ferðalög til sérfr. í Rvk. tengjast þeim.

Ekkert sérstakt.

Ég er greinilega ekki yfir þann gamalmennis-barrier, sem ungir og væntanlega vel menntaðir sérfræðingar Félagsvísindastofnunar hafa sett upp í þessari könnun. Við 67 ára aldur er maður ekki settur sjálfvirk í annan flokk eins og þegar einhver er nógu gamall til að fara úr unglingaðeild upp í meistaraflokk í fótbolta. Þetta er öðruvísi elskurnar mínar. En efalaust eruð þið með einhver amerísk könnunarmodel sem fyrirmynd. Könnunin er ómarkviss hvað varðar fólk, sem ekki er rúmliggjandi (verulega rúmliggjandi og ekki tölvutengt fólk getur þess utan ekki svarað). Er virkilega gagn af svona könnunum? Og hver mundi nota þau gögn?

Gangi ykkur vel að vinna úr upplýsingunum.

Hætti að vinna. Vegna fyrirhugaðrar aðgerðar, enda orðin 67 ára.

Erfitt að svara um þjonustukostnað heilbrigðiskerfisins. Vegna þess að augu, tennur og eyru eru meðhöndluð eins og utan líkamans.

Ég svara ekki spurningu um mentun. Vegna þess að ég hef mentað mig á ýmsum sviðum farið á tungumála námskeið skapandi skrif lista námskeið teikningu og leirvinnslu, vitneskjan um hvort ég hafi lokið skyldu námi eða stúdents prófi skilar ekki neinu.

Að pólitíkusarnir muni eftir öldruðum og fötluðum. Hvort sem þeir eru til hægri eða vinstri.

Tel almennt fjárhag eldri borgara of bágborinn til eðlilegrar og áhyggjulitillar framfærslu.

Hef ekki efni á að taka þátt í öllu sem mig hefði langað. Skiftum um íbúð 2003 til að komast á jarðhæð v/heilsu minnar og sitjum því með með lán sem við greiðum um 80 þús á mánuði og bíl sem við urðum að endurnýja og greiðum af 28 þús á mánuði, auk annara kostnað tryggingar og þ.h tannlæknir og heyrnateki verðu alltaf að spara og spara. Höfum ekki efni á að kaupa jólagjafir.

Afnema ber fasteignagjöld eldri borgara.

Þetta er nokkuð skýr könnun en sem betur fer á ekki beint við okkur enþá.

Fín könnun.

Ég vil bara þakka fyrir þetta framtak að gera könnun á högum eldri borgara landsins.

Er í fullu starfi, ágætlega á mig kominn, andlega og líkamlega, á góðum stað í lífinu.

Kvíði að verða eldri og ósjálfbjarga, vegna þess að heilbrigðiskerfið hefur versnað og aðstaða eldra fólks er oft léleg.

Bara takk kærlega. Gott að taka þátt. Gangið ykkur vel með þessu rannsókn.

Ég tel, fyrir neðan allar hellur hve mikill munur er á eftirlaunum fólks. Mér finnst það nánast vera stuldur að fólk sem fær lítið úr lífeyrissjóði séu skertir hjá Tryggingastofnun.

Það er til ofbeldi af hálfu annarra en opinberra aðila!

Það þarf að laga fjárhags vanda eldra fólks það er rosalega mikil eimnd og fátækt hjá eldra fólki um leið og það hverfur af vinnumarkaði og lokast af það er ekki nó að segja farið þið bara út að spila golf fráleitt.

Þetta var ánægjuleg könnun.

Kærar þakkir fyrir að sýna eldri borgurum áhuga. Guð láti á gott vita.

Allir með busetu á Íslandi eiga að hafa lagmarks framfærslu. Folk sem biður sig framm til að stjórna landinu eiga að skilja skyldu sína. Að öðrum kosti að fa ser annað starf.

Bara láta vita að ég svara svona sein. Vegna þess að Internetið var ekki í lagi og svo varð ég lasin.

Það er að koma vetur .

Ágætt hjá ykkur. Fyrsta skipti sem einhver spyr hvort ég sé lifandi.

Þátttakendum hlýtur að verða sýnd sú virðing að þeir fái að sjá niðurstöður könnunarinnar.

Vona að framangreind svör séu fullnægjandi.

Nei, heldur langt.

Vonandi gefur þessi könnun tilefni til bættra aðstæðna eldri borgara.

Fór í opna hjartaaðgerð í des. 2015 og hef verið að vinna mig til baka allt þetta ár. Þar af leiðandi eru fleiri læknaheimsóknir og meiri lyfjakostnaður þetta árið.

Guð blessi Ísland ef það verður 5 flokka vinstri vitleysa.

Nei, nema að ég er sérlega lánsamur maður.

Vantar að kanna um áhugamál.

Að tryggingastofnun borgi tannviðgerð eldri borgara eins og lög gera ráð fyrir.

Þakka raunhæfar og góðar spurningar.

Græðgi í samfélaginu kemur í veg fyrir að gamalt fólk geti haft það gott.

Af hverju er alltaf spurt um tekjur og heildartekjur? Þetta er að verða þreytandi.

Eins og kannski sést á svörum mínum, þá er ég hraustur ennþá, og veit þess vegna ekkert um mest af þessarri þjónustu sem spurt er um, en ég eins og aðrir heyri að fólk er ekki ánægt.

Þessi spurningarlisti höfðar að mínu mati lítið til okkar sem búum í rólegu og þokkalega öruggu umhverfi, en á samt örugglega við marga. Þú á frekar afskekktu bóndabýli í yndislegri sveit. Við hjónin rekum frekar stórt sauðfjárbú um 1.500 fjár. Börn, tengdabörn og barnabörn búa í nálægum kaupstöðum og leggja okkur lið á álagstímum við búskapinn. Þau gera okkur kleift að búa og við gerum þeim kleift að eiga sína sveit, koma og vera þegar þau vilja og geta.

Ég tel að skoða megi aðstöðu fólks inni á öldrunarstofnunum betur. Önnun og afþreyingu. Þá þyrfti að vera hugað betur að þeim sem búa einir.

Ég er ein af þessum mjög svo heppnu konum, með flest í lífinu.

Ég er í afar góðu ástandi og málaði þakið á samarbústaðnum mínum sjálfur í sumar. Ég þakka þessa góðu heilsu að ég stundaði mikið skíði og sund. Synti oft 10 km. sund í þolsuni í laug. Það tók 4 tíma.

Finnst spurningar í sumum tilfellum of niðurnjörvaðar, svo sem "einu sinni í viku eða sjaldnar", ef óskað er eftir upplýsandi svörum þá getur verið erfitt að svara á þennan hátt.

Mér finnst óþarfi að ganga út frá því, að allir komnir yfir sjötugt séu sjúkir á líkama eða sál.g hef t.d. aldrei hugleitt þau vandamál, sem spurt er um í þessari könnun -er enn að njóta lífsins til botns.

Nei, nei, þarf bara að gera öllum kleift að vera til, búa á öruggum stað og hafa fjármuni til eðlilegs lífs. Nú eða bara að setja aldurstakmark á gamlingjana.

Áður en fólk verður t.d. 67 ára þá vildi ég að eihverjir tveir frá sveitafélaginu og ríkinu mæltu sér mót heima hjá viðkomandi eldri borgara og færu yfir þann frumskóg um tryggingastofnunar lífeyrisréttindi og gæfu gaum að hemilis aðsæðum einstaklingsis, ekki bara senda pappírs gögn sem fara kanski í ruslið með þessu móti mætti hugsanlegaoma í veg fyrir misskylning. Eth.

Er MND skúklingur og bundinn í hjólastól.

Ég er starfandi sauðfjárbóndi og því ekki launþegi í þeim skilningi, og ekki búinn að sækja um ellilífeyri.

Gott framtak!

Eldri borgarar þurfa hollan mat daglega, og það þarf naudsynlega að hækka ellilífeyrinn svo að það se hægt að lifa af honum,eins er heisugæslan of dyr.

Hugsið um gamla fólkid! Þið verðið gömul sjálf!

Vona að þetta sé nægjanlegt. Til hamingju og gangi ykkur vel.

Greindist með gláku 53 ára, fékk góða meðferð en varð að hætta að aka bíl 78 ára. Öll hjálp og lyf sem ég þarf í dag eru fyrst og fremst vegna sjónskerðingarinnar. Já mér munaði miklu þegar glákusjúklingar fengu ekki lengur ókeypis glákulyf.

Gaman að taka þátt.

Dugnaður og vinnusemi er gott nesti á lífdögum . Reglusemi og aukin mannúð í samskiptum milli manna. Stunda góða hreifinguAÐ spara lífin, þegar árin færast yfir eins og galdur !!

Stuðla þarf að því að allir vilja og geta unnið á hvaða aldri sem þeir eru fái að vinna. Einnig það að ekki sé dregið af bótum eins og ellilífeyri og örorku þó að fólk vinni. Heyrst hefur að það standi til að ekki verði leyfilegt að þeir sem eru á bótum megi ekki vinna fyrir meiru en 30 þúsundum á mánuði þá falli bætur niður sem nemi þeirri upphæð. Þetta er snargalin afstaða hjá stjórnvöldum ef rétt er.

Vonandi kemur þetta að einhverju gagni.

Hver er tilgangurinn með þessari könnun?

Yfirvöld ættu að kosta kapps um að nýta vinnuframlag eldri borgara jafnt og annarra þjóðfélagsþegna. Síst af öllu ættu þau að bregða fæti fyrir tekjuöflun eldri borgara.

Þetta er goð könnun vonandi nytist hún vel. Kveðja.

Gott að framkvæma þessa könnun.

Það verður að hækka lífeyri aldraðra umtalsvert til að von sé til að þeir geti lifað nokkurn veginn mannsæmandi lífi.

Þessi könnun er of einföld til að gefa mikla hugmynd um blæbrigði lífs þeirra sem svara. Svona einfeltnisleg data veitir ekki mikla þekkingu og skilning.

Spurn um mögulega vinnu eftir 67 ára er algjörlega óraunhæf. Man ekki eftir neinum vinnustað sem mundi ráða fólk á þeim aldri. Þessi valkostur er ekki raunhæfur.

Frábær könnun.

Ég sjálfur flutti til Spánar til að ná endum saman, og veit að hér eru um 1200 eldri borgarar. Kannski fleiri enn allir þessir eru hér áf sömu ástæðu.

E.t.v. mættu sumar spurningar vera ítarlegri til þess að auðvelda svörum, en þá yrði listinn eflaust lengri. Með nákvæmari spurningum er fljótlegri að svara.

Gott framtak!

Alla tíð unnið erfiðs vinnu Styrimaður skipstjóri Vélstjóri.

Til hamingju með að koma þessari rannsókn af stað, vona að gangi vel.

Ísland er gott land, alltaf er hægt að bættu eitthvað, en ein ástæða fyrir frjálst samfélag á Íslandi er að Ísland er laust við EU. Með bestu kveðju.